



# TATUÍ - SP

PREFEITURA MUNICIPAL DE TATUÍ - SÃO PAULO

Coordenador Pedagógico  
de Ensino Infantil

EDITAL CONCURSO PÚBLICO NO 02/2024

CÓD: SL-045NV-24  
7908433266396

## COMO ACESSAR O SEU BÔNUS

Se você comprou essa apostila em nosso site, o bônus já está liberado na sua área do cliente. Basta fazer login com seus dados e aproveitar.

Mas caso você não tenha comprado no nosso site, siga os passos abaixo para ter acesso ao bônus:



Acesse o endereço [editorasolucao.com.br/bonus](http://editorasolucao.com.br/bonus).



Digite o código que se encontra atrás da apostila (conforme foto ao lado).



Siga os passos para realizar um breve cadastro e acessar o bônus.



Este material segue o Novo Acordo Ortográfico da Língua Portuguesa.

Todos os direitos são reservados à Editora Solução, conforme a Lei de Direitos Autorais (Lei Nº 9.610/98). É proibida a venda e reprodução em qualquer meio, seja eletrônico, mecânico, fotocópia, gravação ou outro, sem a permissão prévia da Editora Solução.

# PIRATARIA É CRIME !



# COMO PASSAR EM CONCURSOS PÚBLICOS

Bem-vindo à sua jornada de preparação para concursos públicos! Sabemos que o caminho para a aprovação pode parecer longo e desafiador, mas com a estratégia certa e um planejamento adequado, você pode alcançar seu objetivo. Nesta seção, oferecemos um guia abrangente que aborda todos os aspectos essenciais da preparação, desde a escolha do concurso até a aprovação final.

## ✓ PLANEJAMENTO DE LONGO PRAZO

O sucesso em concursos públicos começa com um planejamento bem estruturado. Aqui estão algumas dicas para ajudar você a dar os primeiros passos:

- **Escolha do Concurso Certo:** Identifique qual concurso é mais adequado para o seu perfil e seus objetivos de carreira. Leve em consideração suas habilidades, interesses e as exigências do cargo.



- **Cronograma de Estudos:** Crie um cronograma que distribua o tempo de estudo de forma equilibrada entre todas as disciplinas. Considere o tempo disponível até a prova e estabeleça metas de curto, médio e longo prazo.
- **Definição de Metas:** Estabeleça metas claras e alcançáveis para cada etapa da sua preparação. Por exemplo, dominar um tópico específico em uma semana ou resolver um número determinado de questões por dia.

## ✓ ESTRATÉGIAS DE ESTUDO

A forma como você estuda é tão importante quanto o conteúdo que você estuda. Aqui estão algumas estratégias eficazes:

- **Leitura Ativa:** Leia o material com atenção e faça anotações. Substitua a leitura passiva por uma abordagem mais interativa, que envolva a síntese do conteúdo e a criação de resumos.



• **Revisão Espaçada:** Revise o conteúdo de forma sistemática, utilizando intervalos regulares (dias, semanas e meses) para garantir que a informação seja consolidada na memória de longo prazo.

• **Mapas Mentais:** Use mapas mentais para visualizar e conectar conceitos. Esta técnica facilita a compreensão e a memorização de tópicos complexos.

• **Gerenciamento de Diferentes Disciplinas:** Adapte suas técnicas de estudo para lidar com diferentes tipos de disciplinas, como exatas, humanas ou biológicas. Cada matéria pode exigir uma abordagem específica.

## ✓ GESTÃO DO TEMPO

Uma das habilidades mais cruciais para quem estuda para concursos é a capacidade de gerenciar o tempo de forma eficaz:

- **Divisão do Tempo:** Divida seu tempo de estudo entre aprendizado de novos conteúdos, revisão e prática de questões. Reserve tempo para cada uma dessas atividades em seu cronograma.
- **Equilíbrio entre Estudo e Lazer:** Para manter a produtividade, é essencial equilibrar o tempo dedicado aos estudos com momentos de descanso e lazer. Isso ajuda a evitar o esgotamento e a manter a motivação alta.

## ✓ MOTIVAÇÃO E RESILIÊNCIA

Manter a motivação ao longo de meses ou até anos de estudo é um dos maiores desafios. Aqui estão algumas dicas para ajudá-lo a manter-se firme:

- **Superação da Procrastinação:** Identifique os gatilhos que levam à procrastinação e crie estratégias para enfrentá-los, como dividir tarefas grandes em etapas menores e mais gerenciáveis.
- **Lidando com Ansiedade e Estresse:** Utilize técnicas de relaxamento, como meditação, exercícios físicos e pausas regulares, para manter o bem-estar mental e físico.
- **Manutenção da Motivação:** Defina pequenas recompensas para si mesmo ao atingir suas metas. Lembre-se constantemente do seu objetivo final e das razões pelas quais você decidiu se preparar para o concurso.

À medida que você avança nessa jornada desafiadora, lembre-se de que o esforço e a dedicação que você coloca nos seus estudos são os alicerces para o sucesso. Confie em si mesmo, no seu processo, e mantenha a perseverança, mesmo diante dos obstáculos. Cada pequeno passo que você dá o aproxima do seu objetivo. Acredite no seu potencial, e não se esqueça de celebrar cada conquista ao longo do caminho. A Editora Solução estará com você em cada etapa dessa jornada, oferecendo o apoio e os recursos necessários para o seu sucesso. Desejamos a você bons estudos, muita força e foco, e que a sua preparação seja coroada com o sucesso merecido. Boa sorte, e vá com confiança em direção ao seu sonho!

**Bons estudos!**

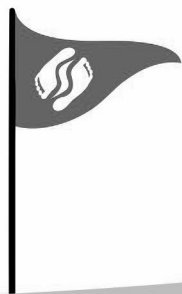



## INTRODUÇÃO

# Língua Portuguesa

1. Compreensão, interpretação e produção de textos .....	7
2. Acentuação .....	11
3. Análise sintática; Classificações das orações.....	13
4. Classe, estrutura e formação de palavras; Classificação e flexão das palavras .....	16
5. Concordância verbal e nominal .....	26
6. Crase .....	27
7. Figuras de linguagem, de pensamento e de sintaxe .....	28
8. Fonética e fonologia.....	31
9. Ortografia.....	32
10. Pontuação.....	33
11. Regência verbal e nominal.....	36
12. Semântica .....	38

# Atualidades

1. Notícias nacionais e internacionais veiculadas pela imprensa nacional escrita e falada, nos últimos 6 (seis) meses .....	49
---	----

# Legislação

1. Constituição da república federativa do brasil de 1988.....	51
2. Estatuto da criança e do adolescente - lei nº 8.069, De 13 de julho de 1990.....	159
3. Lei de diretrizes e bases da educação nacional - lei nº 9.394, De 20 de dezembro de 1996.....	197
4. Lei brasileira de inclusão da pessoa com deficiência (estatuto da pessoa com deficiência) - lei nº 13.146, De 6 de julho de 2015 .....	217
5. Ministério da educação: diretrizes curriculares nacionais para a educação infantil; resolução cne/ceb nº 5/2009.....	234
6. Ministério da educação: critérios para um atendimento em creches que respeitem os direitos fundamentais das crianças ....	236
7. Ministério da educação: plano nacional de educação – pne – lei nº 13.005/2014.....	237
8. Ministério da educação: nota técnica conjunta nº 02/2015/mec/secadi/dpee – seb/dicei .....	239
9. Ministério da educação: base nacional comum curricular – educação é a base .....	240
10. Ministério da educação: parâmetros nacionais de qualidade da educação infantil; secretaria de educação básica .....	282
11. Estatuto, plano de carreira e remuneração dos profissionais da educação básica do município de tatuí – lei complementar nº 8, de 23 de novembro de 2010 .....	283
12. Estatuto dos servidores públicos do município de tatuí – lei municipal nº 4.400, De 07 de julho de 2010.....	283
13. Regulamento da educação infantil municipal de tatuí – decreto municipal no 21.555, De 01 de setembro de 2021.....	283





---

## ÍNDICE

---

# Conhecimentos Específicos

## Coordenador Pedagógico de Ensino Infantil

1. Alarcão, isabel. Professores reflexivos em uma escola reflexiva. Cortez editora .....	291
2. Almeida, laurinda ramalho, placco, vera maria nigro de souza. O coordenador pedagógico e o cotidiano da escola. Loyola ...	297
3. Arroyo, miguel g. Ofício de mestre: imagens e autoimagens. Petrópolis: vozes.....	297
4. Cunha, eugênio. Autismo na escola: um jeito diferente de aprender, um jeito diferente de ensinar - ideias e práticas pedagógicas. Rio de janeiro: wak editora .....	298
5. Friedmann, adriana. A vez e a voz das crianças: escutas antropológicas e poéticas das infâncias. São paulo: panda books.....	299
6. Hoffmann, jussara. Avaliação e educação infantil um olhar sensível e reflexivo sobre a criança. Ed. Porto alegre: editora mediação.....	299
7. Luck, heloísa. A gestão participativa na escola. Petrópolis: vozes .....	300
8. Luckesi, cipriano carlos. Avaliação da aprendizagem escolar: passado, presente e futuro. São paulo: cortez editora .....	301



# LÍNGUA PORTUGUESA

## COMPREENSÃO, INTERPRETAÇÃO E PRODUÇÃO DE TEXTOS

### Definição Geral

Embora correlacionados, esses conceitos se distinguem, pois sempre que compreendemos adequadamente um texto e o objetivo de sua mensagem, chegamos à interpretação, que nada mais é do que as conclusões específicas.

Exemplificando, sempre que nos é exigida a compreensão de uma questão em uma avaliação, a resposta será localizada no próprio texto, posteriormente, ocorre a interpretação, que é a leitura e a conclusão fundamentada em nossos conhecimentos prévios.

### Compreensão de Textos

Resumidamente, a compreensão textual consiste na análise do que está explícito no texto, ou seja, na identificação da mensagem. É assimilar (uma devida coisa) intelectualmente, fazendo uso da capacidade de entender, atinar, perceber, compreender.

Compreender um texto é captar, de forma objetiva, a mensagem transmitida por ele. Portanto, a compreensão textual envolve a decodificação da mensagem que é feita pelo leitor.

Por exemplo, ao ouvirmos uma notícia, automaticamente compreendemos a mensagem transmitida por ela, assim como o seu propósito comunicativo, que é informar o ouvinte sobre um determinado evento.

### Interpretação de Textos

É o entendimento relacionado ao conteúdo, ou melhor, os resultados aos quais chegamos por meio da associação das ideias e, em razão disso, sobressai ao texto. Resumidamente, interpretar é decodificar o sentido de um texto por indução.

A interpretação de textos compreende a habilidade de se chegar a conclusões específicas após a leitura de algum tipo de texto, seja ele escrito, oral ou visual.

Grande parte da bagagem interpretativa do leitor é resultado da leitura, integrando um conhecimento que foi sendo assimilado ao longo da vida. Dessa forma, a interpretação de texto é subjetiva, podendo ser diferente entre leitores.

### Exemplo de compreensão e interpretação de textos

Para compreender melhor a compreensão e interpretação de textos, analise a questão abaixo, que aborda os dois conceitos em um texto misto (verbal e visual):

FGV > SEDUC/PE > Agente de Apoio ao Desenvolvimento Escolar Especial > 2015

Português > Compreensão e interpretação de textos

A imagem a seguir ilustra uma campanha pela inclusão social.



“A Constituição garante o direito à educação para todos e a inclusão surge para garantir esse direito também aos alunos com deficiências de toda ordem, permanentes ou temporárias, mais ou menos severas.”

A partir do fragmento acima, assinale a afirmativa **incorreta**.

- (A) A inclusão social é garantida pela Constituição Federal de 1988.
- (B) As leis que garantem direitos podem ser mais ou menos severas.
- (C) O direito à educação abrange todas as pessoas, deficientes ou não.
- (D) Os deficientes temporários ou permanentes devem ser incluídos socialmente.
- (E) “Educação para todos” inclui também os deficientes.

### Resolução:

Em “A” – Errado: o texto é sobre direito à educação, incluindo as pessoas com deficiência, ou seja, inclusão de pessoas na sociedade.

Em “B” – Certo: o complemento “mais ou menos severas” se refere à “deficiências de toda ordem”, não às leis.

Em “C” – Errado: o advérbio “também”, nesse caso, indica a inclusão/adição das pessoas portadoras de deficiência ao direito à educação, além das que não apresentam essas condições.

Em “D” – Errado: além de mencionar “deficiências de toda ordem”, o texto destaca que podem ser “permanentes ou temporárias”.

Em “E” – Errado: este é o tema do texto, a inclusão dos deficientes.

**Resposta: Letra B.**

Compreender um texto nada mais é do que analisar e decodificar o que de fato está escrito, seja das frases ou de ideias presentes. Além disso, interpretar um texto, está ligado às conclusões que se pode chegar ao conectar as ideias do texto com a realidade.

A compreensão básica do texto permite o entendimento de todo e qualquer texto ou discurso, com base na ideia transmitida pelo conteúdo. Ademais, compreender relações semânticas é uma competência imprescindível no mercado de trabalho e nos estudos.

A interpretação de texto envolve explorar várias facetas, desde a compreensão básica do que está escrito até as análises mais profundas sobre significados, intenções e contextos culturais. No entanto, Quando não se sabe interpretar corretamente um texto pode-se criar vários problemas, afetando não só o desenvolvimento profissional, mas também o desenvolvimento pessoal.

#### Busca de sentidos

Para a busca de sentidos do texto, pode-se extrair os tópicos frasais presentes em cada parágrafo. Isso auxiliará na compreensão do conteúdo exposto, uma vez que é ali que se estabelecem as relações hierárquicas do pensamento defendido, seja retomando ideias já citadas ou apresentando novos conceitos.

Por fim, concentre-se nas ideias que realmente foram explicitadas pelo autor. Textos argumentativos não costumam conceder espaço para divagações ou hipóteses, supostamente contidas nas entrelinhas. Deve-se atentar às ideias do autor, o que não implica em ficar preso à superfície do texto, mas é fundamental que não se criem suposições vagas e inespecíficas.

#### Importância da interpretação

A prática da leitura, seja por prazer, para estudar ou para se informar, aprimora o vocabulário e dinamiza o raciocínio e a interpretação. Ademais, a leitura, além de favorecer o aprendizado de conteúdos específicos, aprimora a escrita.

Uma interpretação de texto assertiva depende de inúmeros fatores. Muitas vezes, apressados, descuidamo-nos dos detalhes presentes em um texto, achamos que apenas uma leitura já se faz suficiente. Interpretar exige paciência e, por isso, sempre releia o texto, pois a segunda leitura pode apresentar aspectos surpreendentes que não foram observados previamente.

Para auxiliar na busca de sentidos do texto, pode-se também retirar dele os tópicos frasais presentes em cada parágrafo, isso certamente auxiliará na apreensão do conteúdo exposto. Lembre-se de que os parágrafos não estão organizados, pelo menos em um bom texto, de maneira aleatória, se estão no lugar que estão, é porque ali se fazem necessários, estabelecendo uma relação hierárquica do pensamento defendido; retomando ideias já citadas ou apresentando novos conceitos.

Concentre-se nas ideias que de fato foram explicitadas pelo autor: os textos argumentativos não costumam conceder espaço para divagações ou hipóteses, supostamente contidas nas entrelinhas. Devemos nos ater às ideias do autor, isso não quer dizer que você precise ficar preso na superfície do texto, mas é fundamental que não criemos, à revelia do autor, suposições vagas e inespecíficas.

Ler com atenção é um exercício que deve ser praticado à exaustão, assim como uma técnica, que fará de nós leitores proficientes.

#### Diferença entre compreensão e interpretação

A compreensão de um texto envolve realizar uma análise objetiva do seu conteúdo para verificar o que está explicitamente escrito nele. Por outro lado, a interpretação vai além, relacionando as ideias do texto com a realidade. Nesse processo, o leitor extrai conclusões subjetivas a partir da leitura.

#### A PRODUÇÃO DE TEXTOS

A produção de textos é um termo abrangente para todos os serviços que envolvem a redação de textos. Geralmente, os escritores ou redatores usam especificações como um guia para o trabalho deles. Isso significa que eles levam em consideração o tipo de texto, a finalidade, os destinatários, o local de publicação, o conteúdo desejado, seus rascunhos e notas, seus desejos estilísticos e todos os outros aspectos que podem ter em mente.

Alguns fatores, no entanto, são cruciais para guiar a produção textual, sendo considerados um norte para redigir. Lógica, correção, clareza e objetividade são pontos essenciais para uma escrita que de fato comunica a mensagem que se pretende passar, transformando o texto escrito em algo que fala com o leitor sem interferências, ruídos ou dificuldades causadas por um mau planejamento ou mau uso da língua escrita. Conheça a seguir cada um desses pontos.

#### — Logicidade

Lógica, em seu sentido mais básico, é o estudo de como as ideias se encaixam. Em outras palavras, quando você aplica a lógica, deve se preocupar em analisar ideias e argumentos usando a razão e o pensamento racional, não emoções, misticismo ou crenças. Como um campo de estudo dedicado, a lógica pertence principalmente à matemática, filosofia e ciência da computação; nesses campos, pode-se obter treinamento profissional em lógica. No entanto, todas as disciplinas acadêmicas empregam a lógica: avaliar evidências, analisar argumentos, explicar ideias e conectar evidências a argumentos. Um dos usos mais importantes da lógica é compor e avaliar argumentos.

O estudo da lógica se divide em duas categorias principais: formal e informal. Lógica formal é o estudo formal da lógica. Em outras palavras, em matemática, filosofia ou em ciência da computação, se você tivesse uma aula de lógica, provavelmente estaria aprendendo lógica formal. O propósito da lógica formal é eliminar qualquer imprecisão ou falta de objetividade na avaliação de argumentos. Os lógicos, estudiosos que estudam e aplicam a lógica, criaram várias técnicas formais que atingem esse objetivo para certas classes de argumentos. Essas técnicas podem incluir tabelas de verdade, diagramas de Venn, provas, silogismos e fórmulas. Os diferentes ramos da lógica formal não estão limitados à lógica proposicional, mas incluem lógica categórica e lógica de primeira ordem.

A lógica informal é a lógica aplicada fora do estudo formal e é usada com mais frequência na faculdade, nos negócios e na vida. De acordo com a Enciclopédia de Filosofia de Stanford, o estudo da lógica inspirou a ideia de que seus métodos podem ser aproveitados em esforços para entender e melhorar o pensamento, o raciocínio e o argumento à medida que ocorrem em contextos da vida real: na discussão e debate públicos; na educação e intercâmbio intelectual; nas relações interpessoais; e em direito, medicina e outras profissões. A lógica informal é a tentativa de construir uma lógica adequada a esse propósito. Combina



o estudo do argumento, evidência, prova e justificação com uma perspectiva instrumental que enfatiza sua utilidade na análise da argumentação da vida real. Quando as pessoas aplicam os princípios da lógica para empregar e avaliar argumentos em situações e estudos da vida real, elas estão usando a lógica informal.

A habilidade de escrita de “fluxo lógico” pode ser definida como todos os aspectos da escrita que ajudam o leitor a passar suavemente de uma frase para outra e de um parágrafo para outro. Para ilustrar, imagine que os leitores devam idealmente seguir seus pensamentos com a mesma facilidade com que navegam por um rio no campo. Navegando alegremente, os leitores dificilmente achariam emocionante se o rio caísse inesperadamente 600 metros abaixo de um penhasco, secasse abruptamente ou se uma pedra enorme ficasse presa entre suas margens. Qualquer um desses obstáculos desagradáveis provavelmente os faria dar meia-volta e ir para casa. Assim é com o fluxo de suas frases.

Os leitores não querem solavancos, surpresas indesejadas ou se sentir ameaçados de alguma forma. Eles não querem seguir uma linha de pensamento, apenas para que isso os leve a um beco sem saída, ou para que uma nova ideia seja despejada sobre eles sem aviso prévio. Só porque suas frases têm uma parada literal entre elas e uma lacuna entre os parágrafos, não significa que os leitores desejam paradas e lacunas no fluxo do pensamento lógico. Os leitores querem uma jornada agradável e sem estresse, e o fluxo lógico ajuda a proporcionar isso a eles.

Então, como você pode desenvolver o fluxo lógico? Existem três maneiras principais:

- Disposição lógica do conteúdo, abordando um ponto por vez em uma sequência lógica e de fácil leitura;
- Uso adequado de transições para mesclar parágrafos;
- Consistência nos pontos mais sutis de estilo, tom, tempos verbais e pontuação.

Uma outra forma de aplicar esse conceito na produção textual é através da argumentação dedutiva. Um argumento dedutivo é um argumento cuja conclusão supostamente decorre de suas premissas com certeza absoluta, não deixando assim nenhuma possibilidade de que a conclusão não decorra das premissas. Se um argumento dedutivo falha em garantir a verdade da conclusão, então o argumento dedutivo não pode mais ser chamado de argumento dedutivo. É um verdadeiro exercício de lógica para o leitor que, no entanto, não deve ser difícil ou trabalhoso de se concluir.

#### — Correção

A correção é um processo final de revisão do conteúdo para ser apresentado ao público. Trata-se de um processo que torna o conteúdo à prova de erros durante a leitura por si mesmo, para que ele possa servir ao seu propósito. A revisão torna o conteúdo escrito adequado para comunicar a mensagem correta ao grupo-alvo, ou seja, leitor, clientes, público, alunos, etc. Garante que a mensagem contida na substância seja clara. A correção consiste em ler um conteúdo com cautela e marcar os erros, se houver. Já a revisão significa simplesmente dar uma visão geral do documento já escrito. Nada mais é do que reler o que escrevemos com uma nova perspectiva.

Tanto a correção quanto a revisão dão ao escritor a oportunidade de revisar seu trabalho, para garantir que ele flua bem, não faça o leitor tropeçar (a menos que seja intencional) e ainda

transmite um significado claro. Simplificando, é o estágio final do processo de edição, com foco em erros superficiais, como erros de ortografia e erros de gramática e pontuação.

A revisão e correção são importantes para garantir que não haja:

- Erro gramatical, erro de capitalização, erro de numeração;
- Erro ortográfico;
- Inconsistência no formato do documento;
- Palavras mal colocadas, erro na estrutura da frase;
- Erros de pontuação.

#### — Clareza

A clareza é fundamental para transmitir nosso ponto de vista como escritores. Quando a escrita é clara, o significado é claro. Quando a escrita não é clara, o significado é confuso. E quando o significado é confuso, os leitores não conseguem se envolver adequadamente com o trabalho escrito.

A clareza começa no nível da frase. Pense nas frases como minifilmes que os leitores passam em suas cabeças. Eles precisam conhecer os atores e as ações desses minifilmes para imaginar corretamente o que está acontecendo. Se sua escrita não estiver clara no nível da frase, os leitores não entenderão o que está acontecendo. Pior ainda, eles podem se desvencilhar do que está escrito porque não conseguem entender o conteúdo.

Começamos pensando na clareza no nível da frase, porque se as frases não forem claras, os parágrafos não estarão claros. Se os parágrafos não estiverem claros, o resto do seu trabalho não ficará claro.

Conheça quatro maneiras fáceis de melhorar a clareza no nível da frase.

#### 1 – Reduza as frases fixas

Existem dois tipos de palavras nas frases: palavras de ações, que transmitem significado ao leitor e são essenciais para o propósito da frase, e palavras de junção, que são as palavras extras que mantêm as frases unidas.

As palavras de junção não são essenciais para o significado da sua frase. Eles não são os atores ou as ações. Se você remover ou reescrever sua frase para eliminar essas palavras de junção, a frase terá o mesmo significado. Pode até ser mais claro para seus leitores entenderem.

Frases “pegajosas” são frases que contêm muitas palavras coladas. Elas devem ser reescritas para melhorar a clareza para os leitores. Embora as palavras de junção, como conjunções e preposições, sejam importantes para tornar sua frase coerente, quando você tem muitas delas em uma única frase, fica difícil de ler. Ao remover palavras desnecessárias, sua frase fica mais clara.

Considere as duas frases seguintes:

– Não importa que tipo de café que eu compro, de onde vem, se é orgânico ou não, preciso de leite porque realmente não gosto de como o amargor me faz sentir.

– Eu adiciono leite ao meu café porque o gosto amargo me deixa mal.

Cada frase tem a mesma ideia principal: o narrador não gosta do amargor do café porque isso o deixa mal. No entanto, a segunda frase é mais clara e fácil de ler do que a primeira porque tem menos palavras. O significado não é obscurecido por palavras extras.

**2 – Evite clichês**

Clichês são frases como “ações falam mais alto que palavras”, “o amor é cego” e “a grama do vizinho sempre é mais verde”. Muitos escritores usam clichês quando estão tentando soar relacionáveis ou tornar sua escrita mais acessível. Infelizmente, os clichês costumam fazer o oposto: alienar os leitores que não estão familiarizados com a frase ou não a entendem.

Apesar de essas expressões bem antigas, quando isoladas, seu significado não fica claro. Isso reduz a chance de seu público se envolver com seu trabalho, especialmente se seu público for composto por falantes não nativos do idioma em que você escreve.

Ao editar, procure remover frases que não sejam universais ou que não se traduzam bem em um idioma diferente. Dessa forma, seu trabalho fica acessível a todos.

**3 – Faça seus assuntos e verbos brilharem com voz ativa**

Quando sua frase está na voz ativa, seus assuntos e verbos são claros. Quando está na voz passiva, seu assunto não está claro. Aqui está um exemplo de voz passiva:

– A amostra foi selecionada.

Quem selecionou a amostra? Não temos certeza, porque a frase não diz isso. A voz passiva deixa sua frase aberta para interpretação do leitor, especialmente quando não se sabe quem ou o que está realizando a ação na frase.

Considere a mesma frase na voz ativa:

– Os pesquisadores selecionaram a amostra.

Agora, o assunto está claro. Os leitores não precisarão pensar muito para entender esta frase. Existem alguns tipos de escrita em que a voz passiva tem seu lugar, mas normalmente a voz ativa é melhor. Embora a voz passiva não seja tecnicamente errada, ela pode tornar sua escrita mais difícil de entender, o que, por sua vez, a torna menos envolvente.

**4 – Use palavras precisas**

Advérbios são palavras que adicionam cor ou estilo aos seus adjetivos e verbos. Como a voz passiva, os advérbios não são gramaticalmente incorretos, mas podem reduzir a clareza porque sustentam verbos chatos e imprecisos. Por exemplo:

– Scarlett correu muito rápido.

– Scarlett correu.

No primeiro exemplo, a palavra “muito” é um advérbio que modifica “rápido”, que por sua vez é um advérbio que modifica o verbo “correu”. A escolha da palavra na segunda frase, “correu”, é mais precisa. Substituir construções de advérbio + verbo por um verbo forte e preciso pintará uma imagem clara para o seu leitor.

Advérbios comuns que são culpados de sustentar escolhas de palavras fracas incluem:

– Muito

– Somente/só

– Mesmo

– Na realidade

– A fim de

– Definitivamente

– Absolutamente

Se você optar por usar essas palavras em sua escrita, provavelmente poderá melhorar sua clareza cortando-as e escolhendo um verbo ou adjetivo mais específico em sua frase.

Você pode ter a melhor ideia do mundo, mas se sua escrita não for clara, os leitores não a entenderão. Para tornar sua escrita mais clara, você deve começar com suas frases: os blocos de construção fundamentais de sua escrita. Ao eliminar advérbios, tornar verbos passivos ativos, renunciar a clichês e remover palavras extras em suas frases, você garantirá que sua escrita comunique suas ideias de maneira eficaz.

**– Objetividade**

A escrita objetiva coloca ênfase em fatos, informações e argumentos, e pode ser contrastada com a escrita subjetiva que se relaciona com sentimentos e preconceitos pessoais. A escrita objetiva usa pronomes de terceira em contraste com a escrita subjetiva que usa pronomes de primeira pessoa ou pronome de segunda pessoa.

Embora muitos escritores considerem a objetividade uma característica essencial da escrita, as convenções estão mudando e a veracidade disso depende do assunto em estudo. Um tom objetivo e impessoal permanece essencial nas ciências naturais (química, biologia, física), que lidam com métodos e dados quantitativos (ou seja, numéricos). Nessas disciplinas, a pesquisa é escrita a partir da perspectiva de um observador imparcial, que não tem nenhuma ligação emocional com a pesquisa. No entanto, o uso de um tom mais subjetivo é cada vez mais aceitável em áreas como pesquisa naturalista, negócios, administração, estudos literários, teologia e redação filosófica, que tendem a fazer maior uso de dados qualitativos do que quantitativos. A escrita reflexiva é cada vez mais utilizada em cursos universitários e é altamente subjetiva por natureza.

Para escrever de forma mais objetiva:

– Tente evitar o uso desnecessário da primeira pessoa e dos pronomes de primeira pessoa.

– Concentre-se nos fatos e cite as fontes claramente para respaldar suas afirmações.

– Busque o equilíbrio e considere múltiplas perspectivas.

– Cuidado com a linguagem emotiva que traz uma opinião subjetiva.

– Use um estilo de escrita formal por toda parte.

– Revise sua escrita para garantir que esteja sempre livre de erros.

Confira cada um deles em detalhes:

**1 – Tente não usar a primeira pessoa**

A escrita objetiva visa um tom neutro e impessoal. Como tal, você deve tentar minimizar o uso da primeira pessoa e de pronomes de primeira pessoa, como ‘eu’, ‘mim’ e ‘meu’, que colocam muito foco em você como o redator do documento. Uma opção é usar mais a voz passiva. Por exemplo:

– Descreverei os principais argumentos -> Serão delineados os principais argumentos.

No entanto, isso pode soar estranho ou deixar sua escrita pouco clara (por exemplo, a frase acima não especifica quem ou o que irá delinear os argumentos). Como tal, muitas vezes é melhor manter a voz ativa e usar a terceira pessoa. Por exemplo:

– Este artigo apresentará os principais argumentos.

Aqui, o significado é claro, mas evitamos usar pronomes de primeira pessoa.

## 2 – Concentre-se em fatos e dados

A escrita objetiva deve ser clara e factual. Como tal, você precisará:

– Pesquisar extensivamente o seu tópico – Antes de começar a escrever, certifique-se de pesquisar o tópico em detalhes para que você fique claro sobre os fatos.

– Sempre citar suas fontes – Citar fontes adiciona credibilidade à sua redação, mostrando ao leitor de onde veio sua informação.

– Considerar suas fontes – Onde você obtém informações de assuntos. Suas fontes devem ser imparciais, especialmente na redação acadêmica. Antes de citar algo ou citar um fato, então, certifique-se de que é de uma fonte confiável.

Se você pode fazer backup de suas argumentações com fatos bem pesquisados, sua escrita parecerá muito mais objetiva do que se você simplesmente fizer reivindicações sem suporte.

## 3 – Seja justo e equilibrado

Se você apresentar apenas um lado de um argumento em sua redação, ele pode parecer tendencioso e perder a credibilidade. Para atingir um tom objetivo, então, você deve mostrar equilíbrio. E isso significa compartilhar diferentes pontos de vista e perspectivas.

Isso é especialmente importante se você estiver apresentando um argumento em uma redação acadêmica em que reconhecer possíveis contra-argumentos ou pontos de vista concorrentes é uma parte fundamental para testar a força de sua posição. Mas também se aplica à redação comercial, em que considerar várias perspectivas fornece um contexto importante e mostra que você pesquisou o assunto minuciosamente.

Você nem sempre tem que dar a cada opinião o mesmo peso ou apresentar todos os argumentos possíveis, ou você corre o risco de sobrecarregar o leitor com muita informação. Em vez disso, concentre-se nas principais perspectivas da área de assunto.

## 4 – Evite linguagem emotiva

Normalmente, a escrita objetiva deve evitar linguagem emotiva ou palavras que sugiram uma opinião subjetiva. Por exemplo: – Smith (2020) oferece uma solução brilhantemente inteligente para esse terrível problema.

Aqui, as palavras “brilhantemente inteligente” e “terrível” não acrescentam nada de substantivo à frase. Em vez disso, eles sinalizam algo sobre a opinião do autor. E ao adicionar esse tipo de linguagem emotiva, incitamos o leitor a responder de uma maneira particular (por exemplo, ver a solução como “brilhantemente inteligente”).

Isso não quer dizer que você nunca deva dar uma opinião por escrito (por exemplo, você pode precisar pesar os benefícios de certas ações e recomendar a melhor opção para atingir um objetivo específico, o que inevitavelmente envolverá um elemento de opinião). Mas você deve apresentar suas opiniões em um tom neutro e apoiá-las com fatos, não contando com linguagem emotiva ou subjetiva para influenciar seu leitor.

## 5 – Mantenha sua redação formal

Assim como a linguagem subjetiva e emotiva discutida até agora, a escrita objetiva deve evitar a linguagem informal e coloquial.

- Use a ortografia e gramática padrão por toda parte.
- Evite abreviações.
- Remova todas as gírias e figuras informais de linguagem.
- Use a linguagem técnica correta para sua área de assunto.

Esse estilo formal é comum na escrita comercial e acadêmica, pois reduz a força da voz do indivíduo e, assim, contribui para um tom objetivo.

## 6 – Faça a revisão do seu trabalho

Erros na escrita sugerem falta de cuidado ou atenção aos detalhes (mesmo quando isso não é verdade). Para garantir que seus documentos tenham um tom verdadeiramente objetivo e autoritário, vale a pena fazer com que sejam revisados por especialistas em redação.

## ACENTUAÇÃO

A acentuação gráfica consiste no emprego do acento nas palavras grafadas com a finalidade de estabelecer, com base nas regras da língua, a intensidade e/ou a sonoridade das palavras. Isso quer dizer que os acentos gráficos servem para indicar a sílaba tônica de uma palavra ou a pronúncia de uma vogal. De acordo com as regras gramaticais vigentes, são quatro os acentos existentes na língua portuguesa:

– **Acento agudo:** indica que a sílaba tônica da palavra tem som aberto.

Exemplo: área, relógio, pássaro.

– **Acento circunflexo:** empregado acima das vogais “a” e “o” para indicar sílaba tônica em vogal fechada.

Exemplo: acadêmico, âncora, avô.

– **Acento grave/crase:** indica a junção da preposição “a” com o artigo “a”.

Exemplo: “Chegamos à casa”. Esse acento não indica sílaba tônica!

– **Til:** Sobre as vogais “a” e “o”, indica que a vogal de determinada palavra tem som nasal, e nem sempre recai sobre a sílaba tônica.

Exemplo: a palavra órfã tem um acento agudo, que indica que a sílaba forte é “o” (ou seja, é acento tônico), e um til (~), que indica que a pronúncia da vogal “a” é nasal, não oral. Outro exemplo semelhante é a palavra bênção.

– **Monossílabas Tônicas e Átonas:** mesmo as palavras com apenas uma sílaba podem sofrer alteração de intensidade de voz na sua pronúncia.

Exemplo: observe o substantivo masculino “dó” e a preposição “do” (contração da preposição “de” + artigo “o”).

Ao comparar esses termos, percebermos que o primeiro soa mais forte que o segundo, ou seja, temos uma monossílabo tônica e uma átona, respectivamente. Diante de palavras monossílabas, a dica para identificar se é tônica (forte) ou fraca átona (fraca) é pronunciá-las em uma frase, como abaixo:

“Sinto grande dó ao vê-la sofrer.”  
 “Finalmente encontrei a chave do carro.”

#### Recebem acento gráfico:

– As monossílabas tônicas terminadas em:

a(s) → pá(s), má(s);

e(s) → pé(s), vê(s);

o(s) → só(s), pôs.

– As monossílabas tônicas formados por ditongos abertos -éis, -éu, -ói.

Exemplo: réis, véu, dói.

#### Não recebem acento gráfico:

– As monossílabas tônicas: par, nus, vez, tu, noz, quis.

– As formas verbais monossílabas terminadas em “-ê”, nas quais a 3ª pessoa do plural termina em “-eem”.

**Importante:** Antes do novo acordo ortográfico, esses verbos era acentuados. Ex.: *Ele lê* → *Eles ~~têem~~ leem*.

Exceção: o mesmo não ocorre com os verbos monossílabos terminados em “-em”, já que a terceira pessoa termina em “-êm”. Nesses caso, a acentuação permanece acentuada. Ex.: *Ele tem* → *Eles têm*; *Ele vem* → *Eles vêm*.

#### Acentuação das palavras Oxítonas

As palavras cuja última sílaba é tônica devem ser acentuadas as oxítonas com sílaba tônica terminada em vogal tônica -a, -e e -o, sucedidas ou não por -s. Ex.: aliás, após, crachá, mocotó, pajé, vocês. Logo, não se acentuam as oxítonas terminadas em “-i” e “-u”.

Exemplo: caqui, urubu.

#### Acentuação das palavras Paroxítonas

São classificadas dessa forma as palavras cuja penúltima sílaba é tônica. De acordo com a regra geral, não se acentuam as palavras paroxítonas, a não ser nos casos específicos relacionados abaixo.

Observe as exceções:

– Terminadas em -ei e -eis. Ex.: amásseis, cantásseis, fizésseis, hóquei, jóquei, pônei, saudáveis.

– Terminadas em -r, -l, -n, -x e -ps. Ex.: bíceps, caráter, córtex, esfínter, fórceps, fóssil, líquen, lúmen, réptil, tórax.

– Terminadas em -i e -is. Ex.: beribéri, bilis, biquíni, cáqui, cútis, grátis, júri, lápis, oásis, táxi.

– Terminadas em -us. Ex.: bônus, húmus, ônus, Vênus, vírus, tónus.

– Terminadas em -om e -ons. Ex.: elétrons, nêutrons, prótons.

– Terminadas em -um e -uns. Ex.: álbum, álbuns, fórum, fóruns, quórum, quórums.

– Terminadas em -ã e -ão. Ex.: bênção, bênçãos, ímã, ímãs, órfã, órfãs, órgão, órgãos, sótão, sótãos.

#### Acentuação das palavras Proparoxítonas

Classificam-se assim as palavras cuja antepenúltima sílaba é tônica, e todas recebem acento, sem exceções.

Exemplo: ácaro, árvore, bárbaro, cálida, exército, fétido, lâmpada, líquido, médico, pássaro, tática, trânsito.

#### Ditongos e Hiatos

Acentuam-se:

– Oxítonas com sílaba tônica terminada em abertos “\_éu”, “\_éi” ou “\_ói”, sucedidos ou não por “\_s”.

Exemplo: anéis, fiéis, herói, mausoléu, sóis, véus.

– As letras “\_i” e “\_u” quando forem a segunda vogal tônica de um hiato e estejam isoladas ou sucedidas por “\_s” na sílaba.

Exemplo: caí (ca-i), país (pa-ís), baú (ba-ú).

Não se acentuam:

– A letra “\_i”, sempre que for sucedida por de “\_nh”.

Exemplo: moinho, rainha, bainha.

– As letras “\_i” e o “\_u” sempre que aparecerem repetidas.

Exemplo: juuna, xiita, xiita.

– Hiatos compostos por “\_ee” e “\_oo”.

Exemplo: creem, deem, leem, enjoo, magoo.

#### O Novo Acordo Ortográfico

Confira as regras que levaram algumas palavras a perderem acentuação em razão do Acordo Ortográfico de 1990, que entrou em vigor em 2009:

##### 1 – Vogal tônica fechada -o de -oo em paroxítonas.

Exemplos: enjoo – enjoo; magoo – magoo; perdoo – perdoo; voo – voo; zoo – zoo.

##### 2 – Ditongos abertos -oi e -ei em palavras paroxítonas.

Exemplos: alcalóide – alcaloide; andróide – androide; alcalóide – alcaloide; assembléia – assembleia; asteróide – asteroide; européia – europeia.

##### 3 – Vogais -i e -u precedidas de ditongo em paroxítonas.

Exemplos: feiúra – feiura; maoísta – maoista; taoísmo – taoismo.

##### 4 – Palavras paroxítonas cuja terminação é -em, e que possuem -e tônico em hiato.

Isso ocorre com a 3ª pessoa do plural do presente do indicativo ou do subjuntivo. Exemplos: deem; lêem – leem; relêem – releem; revêem.

**5 – Palavras com trema:** somente para palavras da língua portuguesa. Exemplos: bilíngüe – bilíngue; enxágüe – enxágue; linguíça – linguíca.

**6 – Paroxítonas homógrafas:** são palavras que têm a mesma grafia, mas apresentam significados diferentes. Exemplo: o verbo **PARAR**: pára – para. Antes do Acordo Ortográfico, a flexão do verbo “parar” era acentuada para que fosse diferenciada da preposição “para”.

Atualmente, nenhuma delas recebe acentuação. Assim:

Antes: Ela sempre pára para ver a banda passar. [verbo / preposição]

Hoje: Ela sempre para para ver a banda passar. [verbo / preposição]

### ANÁLISE SINTÁTICA; CLASSIFICAÇÕES DAS ORAÇÕES

**Definição:** Sintaxe é a área da Gramática que se dedica ao estudo da ordenação das palavras em uma frase, das orações em um discurso e também da coerência (relação lógica) que estabelecem entre si.

Sempre que uma frase é construída, é fundamental que ela contenha algum sentido para que possa ser compreendida pelo receptor. Por fazer a mediação da combinação entre palavras e orações, a sintaxe é essencial para que essa compreensão se efetive. Para que se possa compreender a análise sintática, é importante retomarmos alguns conceitos, como o de frase, oração e período. Vejamos:

#### Frase

Trata-se de um enunciado que carrega um sentido completo e possui sentido integral, podendo ser constituído por uma ou várias palavras, além disso, pode conter verbo (frase verbal) ou não (frase nominal). Uma frase pode exprimir ideias, sentimentos, apelos ou ordens. Exemplos: “Saia!”, “O presidente vai fazer seu discurso.”, “Atenção!”, “Que horror!”.

**A ordem das palavras** é associada à pontuação apropriada, além de ser fundamental para a compreensão da informação escrita e deve seguir os padrões da Língua Portuguesa. Observe que a frase “A professora já vai falar.” pode ser modificada para: “Já vai falar a professora.” sem que haja prejuízo de sentido. No entanto, a construção “Falar a já professora vai.”, apesar da combinação das palavras, não poderá ser compreendida pelo interlocutor.

#### Oração

É uma unidade sintática que se estrutura em torno de um verbo ou de uma locução verbal. Uma frase pode ser uma oração, desde que tenha um verbo e um predicado; quanto ao sujeito, nem sempre consta em uma oração, assim como o sentido completo. O importante é que seja compreensível pelo receptor da mensagem. Analise, abaixo, uma frase que é oração com uma que não é.

1 – Silêncio!”: É uma frase, mas não uma oração, pois não contém verbo.

2 – “Eu quero silêncio.”: A presença do verbo classifica a frase como oração.

– **Unidade sintática (ou termo sintático):** a sintaxe de uma oração é formada por cada um dos termos, os quais, por sua vez, estabelecem relação entre si para dar sentido à frase. No exemplo supracitado, a palavra “quero” deve unir-se às palavras “Eu” e “silêncio” para que o receptor compreenda a mensagem. Dessa forma, cada palavra desta oração recebe o nome de termo ou unidade sintática, desempenhando, cada qual, uma função sintática diferente.

– **Classificação das orações:** as orações podem ser simples ou compostas. As orações simples apresentam apenas uma frase; as compostas apresentam duas ou mais frases na mesma oração. Analise os exemplos abaixo e perceba que a oração composta tem duas frases, e cada uma tem seu próprio sentido.

– **Oração simples:** “Eu quero silêncio.”

– **Oração composta:** “Eu quero silêncio para poder ouvir o noticiário”.

#### Período

A construção é composta por uma ou mais orações, sempre com sentido completo. Assim como as orações, o período também pode ser simples ou composto, diferenciando-se pelo número de orações que apresenta: o período simples contém apenas uma oração, e o composto mais de uma. Lembrando que a oração é uma frase que contém um verbo. Assim, para não ter dúvidas quanto à classificação, basta contar quantos verbos existem na frase.

– **Período simples:** “Resolvo esse problema até amanhã.” - apresenta apenas um verbo.

– **Período composto:** Resolvo esse problema até amanhã ou ficarei preocupada.” - contém dois verbos.

#### Análise Sintática

É o nome que se dá ao processo que serve para esmiuçar a estrutura de um período e das orações que o compõem.

– **Termos da oração:** é o nome dado às palavras que atribuem sentido a uma frase verbal. A reunião desses elementos forma o que chamamos de estrutura de um período. Os termos essenciais subdividem-se em: essenciais, integrantes e acessórios. Acompanhe a seguir as especificidades de cada tipo.

#### Termos Essenciais (ou fundamentais) da oração

– **Sujeito e Predicado:** enquanto um é o ser sobre quem/o qual se declara algo, o outro é o que se declara sobre o sujeito e, por isso, sempre apresenta um verbo ou uma locução verbal, como nos respectivos exemplos a seguir:

Exemplo: em “Fred fez um lindo discurso.”, o sujeito é “Fred”, que “fez um lindo discurso” (é o restante da oração, a declaração sobre o sujeito).

Nem sempre o sujeito está no início da oração (sujeito direto), podendo apresentar-se também no meio da frase ou mesmo após o predicado (sujeito inverso). Veja um exemplo para cada um dos respectivos casos:

“Fred fez um lindo discurso.”

“Um lindo discurso Fred fez.”

“Fez um lindo discurso, Fred.”

– **Sujeito determinado:** é aquele identificável facilmente pela concordância verbal. Ex.: Laura escreve bem.

– **Sujeito determinado simples:** possui apenas um núcleo ligado ao verbo. Ex.: “Júlia passou no teste”.

– **Sujeito determinado composto:** possui dois ou mais núcleos. Ex.: “Júlia e Felipe passaram no teste.”

– **Sujeito determinado implícito:** não aparece facilmente na oração, mas a frase é dotada de entendimento. Ex.: “Passamos no teste.” Aqui, o termo “nós” não está explícito na oração, mas a concordância do verbo o destaca de forma indireta.

– **Sujeito indeterminado:** é o que não está visível na oração e, diferente do caso anterior, não há concordância verbal para determiná-lo.

Esse sujeito pode aparecer com:

– Verbo na 3ª pessoa do plural. Ex.: “Reformaram a casa velha”.

– Verbo na 3ª pessoa do singular + pronome “se”: “Contrata-se padeiro”.

– Verbo no infinitivo impessoal: Comer frutas faz bem à saúde.

– **Orações sem sujeito:** são compostas somente por predicado e sua mensagem está centralizada no verbo, que é impessoal. Essas orações podem ter verbos que constituam fenômenos da natureza ou os verbos **ser**, **estar**, **haver** e **fazer** quando indicativos de fenômeno meteorológico ou tempo. Observe os exemplos:

“Choveu muito ontem”.

“Era uma hora e quinze”.

– **Predicados Verbais:** resultam da relação entre sujeito e verbo, ou entre verbo e complementos. Os verbos, por sua vez, também recebem sua classificação, conforme abaixo.

– **Verbo transitivo:** é o verbo que transita, isto é, que vai adiante para passar a informação adequada. Em outras palavras, é o verbo que exige complemento para ser entendido. Para produzir essa compreensão, esse trânsito do verbo, o complemento pode ser direto ou indireto. No primeiro caso, a ligação direta entre verbo e complemento. Ex.: “Quero comprar roupas”.

No segundo, verbo e complemento são unidos por preposição. Ex.: “Preciso de dinheiro.”

– **Verbo intransitivo:** não requer complemento, é provido de sentido completo. São exemplos: morrer, acordar, nascer, nadar, cair, mergulhar, correr.

– **Verbo de ligação:** servem para expressar características de estado ao sujeito, sendo eles: estado permanente (“Pedro é alto.”), estado de transição (“Pedro está acamado.”), estado de mutação (“Pedro esteve enfermo.”), estado de continuidade (“Pedro continua esbelto.”) e estado aparente (“Pedro parece nervoso.”).

– **Predicados nominais:** são aqueles que possuem um nome (substantivo ou adjetivo) como núcleo significativo da oração. Além disso, caracterizam-se pela indicação de estado ou qualidade e são compostos por um verbo de ligação mais o predicativo do sujeito.

– **Predicativo do sujeito:** é um termo que atribui características ao sujeito por meio de um verbo. Exemplo: em “Marta é inteligente.”, o adjetivo é o predicativo do sujeito “Marta”, ou seja, é sua característica de estado ou qualidade. Isso é comprovado pelo “ser” (é), que é o verbo de ligação entre Marta e sua característica atual. Esse elemento não precisa ser, obrigatoriamente, um adjetivo, mas pode ser uma locução adjetiva, ou mesmo um substantivo ou palavra substantivada.

– **Predicado Verbo-Nominal:** esse tipo deve apresentar sempre um predicativo do sujeito associado a uma ação do sujeito acrescida de uma qualidade sua. Exemplo: “As meninas sairam mais cedo da aula. Por isso, estavam contentes.”

O sujeito “As meninas” possui como predicado o verbo “sair” e também o adjetivo “contentes”. Logo, “estavam contentes” é o predicativo do sujeito e o verbo de ligação é “estar”.

#### Termos integrantes da oração

Basicamente, são os termos que completam os verbos de uma oração, atribuindo sentido a ela. Eles podem ser complementos verbais, complementos nominais ou mesmo agentes da passiva.

– **Complementos verbais:** como sugere o nome, esses termos completam o sentido de verbos, e se classificam da seguinte forma:

**Objeto direto:** completa verbos transitivos diretos, não exigindo preposição.

**Objeto indireto:** complementam verbos transitivos indiretos, isto é, aqueles que dependem de preposição para que seu sentido seja compreendido.

Quanto ao objeto direto, podemos ter:

– Um pronome substantivo: “Aquele é o culpado.”

– Um pronome oblíquo direto: “Questionei-a sobre o acontecido.”

– Um substantivo ou expressão substantivada: “Os persistentes sempre vencem.”

– **Complementos Nominais:** esses termos completam o sentido de uma palavra, mas não são verbos; são nomes (substantivos, adjetivos ou advérbios), sempre seguidos por preposição. Observe os exemplos:

– “Maria estava satisfeita com seus resultados.” – observe que “satisfeita” é adjetivo, e “com seus resultados” é complemento nominal.

– “O entregador atravessou rapidamente pela viela. – “rapidamente” é advérbio de modo.

– “Eu tenho medo do cachorro.” – Nesse caso, “medo” é um substantivo.

– **Agentes da Passiva:** são os termos de uma oração que praticam a ação expressa pelo verbo, quando este está na voz passiva. Assim, estão normalmente acompanhados pelas preposições *de* e *por*. Observe os exemplos do item anterior modificados para a voz passiva:

– “Os resultados foram motivo de satisfação de Maria.”

– “O cachorro foi alvo do meu medo.”

– “A viela foi atravessada rapidamente pelo entregador.”

#### Termos acessórios da oração

Diferente dos termos essenciais e integrantes, os termos acessórios não são fundamentais ao sentido da oração, mas servem para complementar a informação, exprimindo circunstância, determinando o substantivo ou caracterizando o sujeito. Confira abaixo quais são eles:

– **Adjunto adverbial:** são os termos que modificam o sentido do verbo, do adjetivo ou do advérbio. Analise os exemplos:

“Dormimos muito.”

O termo acessório “muito” classifica o verbo “dormir”.

“Ele ficou pouco animado com a notícia.”

O termo acessório “pouco” classifica o adjetivo “animado”.

“Maria escreve *bastante* bem.”

O termo acessório “bastante” modifica o advérbio “bem”.

Os adjuntos adverbiais podem ser:

– **Advérbios:** pouco, bastante, muito, ali, rapidamente, longe, etc.

– **Locuções adverbiais:** o tempo todo, às vezes, à beira-mar, etc.

– **Orações:** «Quando a mercadoria chegar, avise.» (advérbio de tempo).

– **Adjunto adnominal:** é o termo que especifica o substantivo, com função de adjetivo. Em razão disso, pode ser representado por adjetivos, locuções adjetivas, artigos, numerais adjetivos ou pronomes adjetivos. Analise o exemplo:

“O jovem apaixonado presenteou um lindo buquê à sua colega de escola.”

**Sujeito:** “O jovem apaixonado”.

**Núcleo do predicado verbal:** “presenteou”.

**Objeto direto do verbo presentear:** “um lindo buquê”.

**Objeto indireto:** “à sua colega de escola”.

**Adjuntos adnominais:** no sujeito, temos o artigo “o” e “apaixonado”, pois caracterizam o “jovem”, núcleo do sujeito; o numeral “um” e o adjetivo “lindo” fazem referência a “buquê” (substantivo); o artigo “à” (contração da preposição + artigo feminino) e a locução “de trabalho” são os adjuntos adnominais de “colega”.

– **Aposto:** é o termo que se relaciona com o sujeito para caracterizá-lo, contribuindo para a complementação de uma informação já completa. Observe os exemplos:

“Michael Jackson, o rei do pop, faleceu há uma década.”

Brasília, capital do Brasil, foi construída na década de 1950.”

– **Vocativo:** esse termo não apresenta relação sintática nem com sujeito nem com predicado, tendo sua função no chamamento ou na interpelação de um ouvinte, e relaciona-se com a 2ª pessoa do discurso. Os vocativos são os receptores da mensagem, ou seja, a quem ela é dirigida. Podem ser acompanhados de interjeições de apelo. Observe:

Ei, moça! Seu documento está pronto!”

Senhor, tenha misericórdia de nós!”

Vista o casaco, filha!”

— **Estudo da relação entre as orações**

Os períodos compostos são formados por várias orações. As orações estabelecem entre si relações de coordenação ou de subordinação.

– **Período composto por coordenação:** é formado por orações independentes. Apesar de estarem unidas por conjunções ou vírgulas, as orações coordenadas podem ser entendidas individualmente porque apresentam sentidos completos. Acompanhe a seguir a classificação das orações coordenadas:

**Oração coordenada aditiva:** “Assei os salgados e preparei os doces.”

**Oração coordenada adversativa:** “Assei os salgados, mas não preparei os doces.”

**Oração coordenada alternativa:** “Ou asso os salgados ou preparo os doces.”

**Oração coordenada conclusiva:** “Marta estudou bastante, logo, passou no exame.”

**Oração coordenada explicativa:** “Marta passou no exame porque estudou bastante.”

– **Período composto por subordinação:** são constituídos por orações dependentes uma da outra. Como as orações subordinadas apresentam sentidos incompletos, não podem ser entendidas de forma separada. As orações subordinadas são divididas em substantivas, adverbiais e adjetivas. Veja os exemplos:

**Oração subordinada substantiva subjetiva:** “Ficou provado que o suspeito era realmente o culpado.”

**Oração subordinada substantiva objetiva direta:** “Eu não queria que isso acontecesse.”

**Oração subordinada substantiva objetiva indireta:** “O gerente precisa que esteja tudo em ordem.”

**Oração subordinada substantiva completiva nominal:** “Temos fé de que a humanidade pare de destruir o planeta.”

**Oração subordinada substantiva predicativa:** “Nosso maior desejo é que todos sejam aprovados.”

**Oração subordinada substantiva apositiva:** “Apenas saiba disto: que tudo esteja organizado quando eu voltar!”

**Oração subordinada adverbial causal:** “Não demorei, pois tinha hora marcada na psicóloga.”

**Oração subordinada adverbial consecutiva:** “Ficamos tão felizes que pulamos de alegria.”

**Oração subordinada adverbial final:** “Eles ficaram vigiando para que nós chegássemos a casa em segurança.”

**Oração subordinada adverbial temporal:** “Assim que eu cheguei, eles iniciaram o trabalho.”

**Oração subordinada adverbial condicional:** “Se você vier logo, espero por você.»

**Oração subordinada adverbial concessiva:** “Ainda que estivesse cansado, concluiu a maratona.”

**Oração subordinada adverbial comparativa:** “Marta sentia como se ainda vivesse no interior.”

**Oração subordinada adverbial conformativa:** “Conforme combinamos anteriormente, entregarei o produto até amanhã.”

**Oração subordinada adverbial proporcional:** “Quanto mais me exercito, mais tenho disposição.”

**Oração subordinada adjetiva explicativa:** “Meu filho, que passou no concurso, mudou-se para o interior.”

**Oração subordinada adjetiva restritiva:** “A aluna que esteve enferma conseguiu ser aprovada nas provas.”

**CLASSE, ESTRUTURA E FORMAÇÃO DE PALAVRAS; CLASSIFICAÇÃO E FLEXÃO DAS PALAVRAS****— Definição**

Classes gramaticais são grupos de palavras que organizam o estudo da gramática. Isto é, cada palavra existente na língua portuguesa condiz com uma classe gramatical, na qual ela é inserida em razão de sua função. Confira abaixo as diversas funcionalidades de cada classe gramatical.

**— Artigo**

É a classe gramatical que, em geral, precede um substantivo, podendo flexionar em número e em gênero.

**A classificação dos artigos**

– **Artigos definidos:** especificam um substantivo ou referem-se a um ser específico, que pode ter sido mencionado anteriormente ou ser conhecido mutuamente pelos interlocutores. Eles podem flexionar em número (singular e plural) e gênero (masculino e feminino).

– **Artigos indefinidos:** indicam uma generalização ou ocorrência inicial do representante de uma dada espécie, cujo conhecimento não é compartilhado entre os interlocutores, por se tratar da primeira vez em que aparece no discurso. Podem variar em número e gênero.

Observe:

NÚMERO/GÊNERO	MASCULINO	FEMININO	EXEMPLOS
Singular	Um	Uma	Preciso de um pedreiro. Vi uma moça em frente à casa.
Plural	Uns	Umas	Localizei uns documentos antigos. Joguei fora umas coisas velhas.

**Outras funções do artigo**

– **Substantivação:** é o processo de converter adjetivos e verbos em substantivos usando um artigo. Observe:

– Em “O caminhar dela é muito elegante.”, “caminhar”, que teria valor de verbo, passou a ser o substantivo do enunciado.

– **Indicação de posse:** antes de palavras que atribuem parentesco ou de partes do corpo, o artigo definido pode exprimir relação de posse. Por exemplo:

“No momento em que ela chegou, o marido já a esperava.”

Na frase, o artigo definido “a” esclarece que se trata do marido do sujeito “ela”, omitindo o pronome possessivo dela.

– **Expressão de valor aproximado:** devido à sua natureza de generalização, o artigo indefinido inserido antes de numeral indica valor aproximado. Mais presente na linguagem coloquial, esse emprego dos artigos indefinidos representa expressões como “por volta de” e “aproximadamente”. Observe:

“Faz em média uns dez anos que a vi pela última vez.”

“Acrescente aproximadamente umas três ou quatro gotas de baunilha.”



**Contração de artigos com preposições**

Os artigos podem fazer junção a algumas preposições, criando uma única palavra contraída. A tabela abaixo ilustra como esse processo ocorre:

				PREPOSIÇÃO			
				de	em	a	per/por
<b>ARTIGOS DEFINIDOS</b>	masculino	singular	o	do	no	ao	pelo
		plural	os	dos	nos	aos	pelos
	feminino	singular	a	da	na	à	pela
		plural	as	das	nas	às	pelas
<b>ARTIGOS INDEFINIDOS</b>	masculino	singular	um	dum	num		
		plural	uns	duns	nuns		
	feminino	singular	uma	duma	numa		
		plural	umas	dumas	numas		

**— Substantivo**

Essa classe atribui nome aos seres em geral (pessoas, animais, qualidades, sentimentos, seres mitológicos e espirituais). Os substantivos se subdividem em:

– **Próprios ou Comuns:** são próprios os substantivos que nomeiam algo específico, como nomes de pessoas (Pedro, Paula, etc.) ou lugares (São Paulo, Brasil, etc.). São comuns aqueles que nomeiam algo de forma geral (garoto, caneta, cachorro).

– **Primitivos ou derivados:** os substantivos derivados são formados a partir de palavras, por exemplo, carreta, carruagem, etc. Já os substantivos primitivos não se originam de outras palavras, no caso de flor, carro, lápis, etc.

– **Concretos ou abstratos:** os substantivos que nomeiam seres reais ou imaginativos, são concretos (cavalo, unicórnio); os que nomeiam sentimentos, qualidades, ações ou estados são abstratos.

– **Substantivos coletivos:** são os que nomeiam os seres pertencentes ao mesmo grupo. Exemplos: manada (rebanho de gado), constelação (aglomerado de estrelas), matilha (grupo de cães).

**— Adjetivo**

É a classe de palavras que se associa ao substantivo, atribuindo-lhe caracterização conforme uma qualidade, um estado e uma natureza, bem como uma quantidade ou extensão à palavra, locução, oração, pronome, enfim, ao que quer que seja nomeado.

**Os tipos de adjetivos**

– **Simple e composto:** com apenas um radical, é adjetivo simples (bonito, grande, esperto, miúdo, regular); apresenta mais de um radical, é composto (surdo-mudo, afrodescendente, amarelo-limão).

– **Primitivo e derivado:** o adjetivo que origina outros adjetivos é primitivo (belo, azul, triste, alegre); adjetivos originados de verbo, substantivo ou outro adjetivo são classificados como derivados (ex.: substantivo: *morte* → adjetivo: *mortal*; verbo: *lamentar* → adjetivo: *lamentável*).

– **Pátrio ou gentílico:** é a palavra que indica a nacionalidade ou origem de uma pessoa (paulista, brasileiro, mineiro, latino).

**O gênero dos adjetivos**

– **Uniformes:** possuem forma única para feminino e masculino, isto é, não flexionam em gênero. Exemplo: “Fred é um *amigo leal*.” / “Ana é uma *amiga leal*.”

– **Biformes:** os adjetivos desse tipo possuem duas formas, que variam conforme o gênero. Exemplo: “Menino *travesso*.” / “Menina *travessa*”.

**O número dos adjetivos**

Por concordarem com o número do substantivo a que se referem, os adjetivos podem estar no singular ou no plural. Assim, a sua composição acompanha os substantivos. Exemplos: pessoa instruída → pessoas instruídas; campo formoso → campos formosos.

**O grau dos adjetivos**

Quanto ao grau, os adjetivos se classificam em **comparativo** (compara qualidades) e **superlativo** (intensifica qualidades).

– **Comparativo de igualdade:** “O novo emprego é *tão* bom *quanto* o anterior.”

– **Comparativo de superioridade:** “Maria é *mais* prestativa *do que* Luciana.”

– **Comparativo de inferioridade:** “O gerente está *menos* atento *do que* a equipe.”

– **Superlativo absoluto:** refere-se a apenas um substantivo, podendo ser Analítico ou Sintético, como nos exemplos a seguir:



“A modelo é *extremamente bonita*.” (Analítico) - a intensificação se dá pelo emprego de certos termos que denotam ideia de acréscimo (muito, extremamente, excessivamente, etc.).

“Pedro é uma pessoa *boníssima*.” (Sintético) - acompanha um sufixo (íssimo, imo).

– **Superlativo relativo:** refere-se a um grupo, podendo ser de:

Superioridade: “Ela é a professora *mais querida da escola*.”

Inferioridade: “Ele era o *menos disposto do grupo*.”

#### Pronome adjetivo

Recebem esse nome porque, assim como os adjetivos, esses pronomes alteram os substantivos aos quais se referem. Assim, esse tipo de pronome flexiona em gênero e número para fazer concordância com os substantivos. Exemplos: “*Esta* professora é a mais querida da escola.” (o pronome adjetivo esta determina o substantivo comum professora).

#### Locução adjetiva

Uma locução adjetiva é formada por duas ou mais palavras, que, associadas, têm o valor de um único adjetivo. Basicamente, consiste na união *preposição + substantivo* ou *advérbio*.

Exemplos:

- Criaturas da noite (criaturas noturnas).
- Paixão sem freio (paixão desenfreada).
- Associação de comércios (associação comercial).

#### – Verbo

É a classe de palavras que indica ação, ocorrência, desejo, fenômeno da natureza e estado. Os verbos se subdividem em:

**Verbos regulares:** são os verbos que, ao serem conjugados, não têm seu radical modificado e preservam a mesma desinência do verbo paradigma, isto é, terminado em “-ar” (primeira conjugação), “-er” (segunda conjugação) ou “-ir” (terceira conjugação). Observe o exemplo do verbo “nutrir”:

– **Radical:** nutr (a parte principal da palavra, onde reside seu significado).

– **Desinência:** “-ir”, no caso, pois é a terminação da palavra e, tratando-se dos verbos, indica pessoa (1ª, 2ª, 3ª), número (singular ou plural), modo (indicativo, subjuntivo ou imperativo) e tempo (pretérito, presente ou futuro). Perceba que a conjugação desse no presente do indicativo: o radical não sofre quaisquer alterações, tampouco a desinência. Portanto, o verbo *nutrir* é regular: Eu nutro; tu nutres; ele/ela nutre; nós nutrimos; vós nutris; eles/elas nutrem.

– **Verbos irregulares:** os verbos irregulares, ao contrário dos regulares, têm seu radical modificado quando conjugados e/ou têm desinência diferente da apresentada pelo verbo paradigma.

Exemplo: analise o verbo *dizer* conjugado no pretérito perfeito do indicativo: Eu disse; tu disses; ele/ela disse; nós dissemos; vós disses; eles/elas disseram. Nesse caso, o verbo da segunda conjugação (-er) tem seu radical, diz, alterado, além de apresentar duas desinências distintas do verbo paradigma”.

Se o verbo *dizer* fosse regular, sua conjugação no pretérito perfeito do indicativo seria: *dizi, dizeste, dizeu, dizemos, dizestes, dizeram*.

#### – Pronome

O pronome tem a função de indicar a pessoa do discurso (*quem fala, com quem se fala e de quem se fala*), a posse de um objeto e sua posição. Essa classe gramatical é variável, pois flexiona em número e gênero. Os pronomes podem suplantam o substantivo ou acompanhá-lo; no primeiro caso, são denominados “pronome substantivo” e, no segundo, “pronome adjetivo”. Classificam-se em: pessoais, possessivos, demonstrativos, interrogativos, indefinidos e relativos.

#### Pronomes pessoais

Os pronomes pessoais apontam as pessoas do discurso (pessoas gramaticais), e se subdividem em pronomes do caso reto (desempenham a função sintática de sujeito) e pronomes oblíquos (atuam como complemento), sendo que, para cada caso reto, existe um correspondente oblíquo.

CASO RETO	CASO OBLÍQUO
Eu	Me, mim, comigo
Tu	Te, ti, contigo
Ele	Se, o, a, lhe, si, consigo
Nós	Nos, conosco
Vós	Vos, convosco
Eles	Se, os, as, lhes, si, consigo

Observe os exemplos:

– Na frase “Maria está feliz. Ela vai se casar.”, o pronome cabível é do caso reto. Quem vai se casar? **Maria**.

– Na frase “O forno? Desliguei-o agora há pouco. O pronome “o” completa o sentido do verbo. Fechei o que? **O forno**.”

Lembrando que os pronomes oblíquos *o, a, os, as, lo, la, los, las, no, na nos, e nas* desempenham apenas a função de objeto direto.

#### Pronomes possessivos

Esses pronomes indicam a relação de posse entre o objeto e a pessoa do discurso.

PESSOA DO DISCURSO	PRONOME
1ª pessoa – Eu	Meu, minha, meus, minhas
2ª pessoa – Tu	Teu, tua, teus, tuas
3ª pessoa – Ele/Ela	Seu, sua, seus, suas

Exemplo: “**Nossos** filhos cresceram.” → o pronome indica que o objeto pertence à 1ª pessoa (nós).

#### Pronomes de tratamento

Tratam-se de termos solenes que, em geral, são empregados em contextos formais — a única exceção é o pronome **você**. Eles têm a função de promover uma referência direta do locutor para interlocutor (parceiros de comunicação).



## LÍNGUA PORTUGUESA

São divididos conforme o nível de formalidade, logo, para cada situação, existe um pronome de tratamento específico. Apesar de expressarem interlocução (diálogo), à qual seria adequado o emprego do pronome na segunda pessoa do discurso (“tu”), no caso dos pronomes de tratamento, os verbos devem ser usados em 3ª pessoa.

PRONOME	USO	ABREVIACÕES
Você	situações informais	V./VV
Senhor (es) e Senhora (s)	pessoas mais velhas	Sr, Sr. <sup>a</sup> (singular) e Srs., Sr. <sup>a</sup> .s. (plural)
Vossa Senhoria	em correspondências e outros textos redigidos	V. S. <sup>a</sup> / V. S. <sup>as</sup>
Vossa Excelência	Altas autoridades como Presidente da República, Senadores, Deputados e Embaixadores	V. Ex. <sup>a</sup> / V. Em. <sup>as</sup>
Vossa Magnificência	Reitores de Universidades	V. Mag. <sup>a</sup> / V. Mag. <sup>as</sup>
Vossa Alteza	Príncipes, princesas e duques	V. A (singular) e V.V.A.A. (plural)
Vossa Reverendíssima	Sacerdotes e religiosos em geral	V. Rev.m. <sup>a</sup> / V. Rev.m. <sup>as</sup>
Vossa Eminência	Cardeais	V. Ex. <sup>a</sup> / V. Em. <sup>as</sup>
Vossa Santidade	Papa	V.S.

### Pronomes demonstrativos

Sua função é indicar a posição dos seres no que se refere ao tempo, ao espaço e à pessoa do discurso – nesse último caso, o pronome determina a proximidade entre um e outro. Esses pronomes flexionam-se em gênero e número.

PESSOA DO DISCURSO	PRONOMES	POSIÇÃO
1ª pessoa	Este, esta, estes, estas, isto.	Os seres ou objetos estão próximos da pessoa que fala.
2ª pessoa	Esse, essa, esses, essas, isso.	Os seres ou objetos estão próximos da pessoa com quem se fala.
3ª pessoa	Aquele, aquela, aqueles, aquelas, aquilo.	Com quem se fala.

Observe os exemplos:

“Esta caneta é *sua*?”

“*Esse* restaurante é bom e barato.”

“*Aquela* bolsa é *sua*.”

### Pronomes Indefinidos

Esses pronomes indicam indeterminação ou imprecisão, assim, estão sempre relacionados à 3ª pessoa do discurso. Os pronomes indefinidos podem ser variáveis (flexionam conforme gênero e número) ou invariáveis (não flexionam). Analise os exemplos abaixo:

- Em “*Alguém* precisa limpar essa sujeira.”, o termo “*alguém*” quer dizer uma pessoa de identidade indefinida ou não especificada).
- Em “*Nenhum* convidado confirmou presença.”, o termo “*nenhum*” refere-se ao substantivo “*convidado*” de modo vago, pois não se sabe de qual convidado se trata.
- Em “*Cada* criança vai ganhar um presente especial.”, o termo “*cada*” refere-se ao substantivo da frase “*criança*”, sem especificá-lo.
- Em “*Outras* lojas serão abertas no mesmo local.”, o termo “*outras*” refere-se ao substantivo “*lojas*” sem especificar de quais lojas se trata.

Confira abaixo a tabela com os pronomes indefinidos:

CLASSIFICAÇÃO	PRONOMES INDEFINIDOS
VARIÁVEIS	Muito, pouco, algum, nenhum, outro, qualquer, certo, um, tanto, quanto, bastante, vários, quantos, todo.
INVARIÁVEIS	Nada, ninguém, cada, algo, alguém, quem, demais, outrem, tudo.



**Pronomes relativos**

Os pronomes relativos, como sugere o nome, se relacionam ao termo anterior e o substituem, sendo importante, portanto, para prevenir a repetição indevida das palavras em um texto. Eles podem ser variáveis (o qual, cujo, quanto) ou invariáveis (que, quem, onde).

Observe os exemplos:

– Em “São pessoas **cuja** história nos emociona.”, o pronome “cuja” se apresenta entre dois substantivos (“pessoas” e “história”) e se relaciona àquele que foi dito anteriormente (“pessoas”).

– Em “Os problemas sobre os **quais** conversamos já estão resolvidos.”, o pronome “os quais” retoma o substantivo dito anteriormente (“problemas”).

CLASSIFICAÇÃO	PRONOMES RELATIVOS
VARIÁVEIS	O qual, a qual, os quais, cujo, cuja, cujos, cujas, quanto, quanta, quantos, quantas.
INVARIÁVEIS	Quem, que, onde.

**Pronomes interrogativos**

Os pronomes interrogativos são palavras variáveis e invariáveis cuja função é formular perguntas diretas e indiretas. Exemplos:

“**Quanto** vai custar a passagem?” (oração interrogativa direta)

“Gostaria de saber **quanto** custará a passagem.” (oração interrogativa indireta)

CLASSIFICAÇÃO	PRONOMES INTERROGATIVOS
VARIÁVEIS	Qual, quais, quanto, quantos, quanta, quantas.
INVARIÁVEIS	Quem, que.

**— Advérbio**

É a classe de palavras invariável que atua junto aos verbos, adjetivos e advérbios, com o objetivo de modificar ou intensificar seu sentido, ao adicionar-lhes uma nova circunstância.

De modo geral, os advérbios exprimem circunstâncias de tempo, modo, lugar, qualidade, causa, intensidade, oposição, aprovação, afirmação, negação, dúvida, entre outras noções. Confira na tabela:

CLASSIFICAÇÃO	PRINCIPAIS TERMOS	EXEMPLOS
ADVÉRBIO DE MODO	Bem, mal, assim, melhor, pior, depressa, devagar. Grande parte das palavras que terminam em “-mente”, como cuidadosamente, calmamente, tristemente.	“Coloquei-o <b>cuidadosamente</b> no berço.” “Andou <b>depressa</b> por causa da chuva.”
ADVÉRBIO DE LUGAR	Perto, longe, dentro, fora, aqui, ali, lá e atrás	“O carro <b>está fora</b> .” “Foi <b>bem</b> no teste?” “Demorou, mas <b>chegou longe!</b> ”
ADVÉRBIO DE TEMPO	Antes, depois, hoje, ontem, amanhã, sempre, nunca, cedo e tarde	“ <b>Sempre</b> que <b>precisar</b> de algo, basta chamar-me.” “ <b>Cedo</b> ou <b>tarde</b> , <b>far-se-á</b> justiça.”
ADVÉRBIO DE INTENSIDADE	Muito, pouco, bastante, tão, demais, tanto	“Eles formam um casal <b>tão bonito!</b> ” “Elas conversam <b>demais</b> .” “Você saiu <b>muito depressa</b> .”
ADVÉRBIO DE AFIRMAÇÃO	Sim, decerto e palavras afirmativas com o sufixo “-mente” (certamente, realmente). Palavras como claro e positivo, podem ser advérbio, dependendo do contexto.	“ <b>Decerto</b> <b>passaram</b> por aqui” “ <b>Claro</b> que <b>irei!</b> ” “Entendi, <b>sim</b> .”
ADVÉRBIO DE NEGAÇÃO	Não e nem. Palavras como negativo, nenhum, nunca, jamais, entre outras, podem ser advérbio de negação, conforme o contexto.	“ <b>Jamais</b> <b>reatarei</b> meu namoro com ele.” “ <b>Sequer</b> <b>pensou</b> para falar” “ <b>Não</b> <b>pediu</b> ajuda”
ADVÉRBIO DE DÚVIDA	Talvez, quicá, porventura e palavras que expressem dúvida acrescidas do sufixo “-mente”, como possivelmente.	“ <b>Quicá</b> <b>seremos</b> recebidas.” “ <b>Provavelmente</b> <b>sairei</b> mais cedo.” “ <b>Talvez</b> eu <b>saia</b> cedo.”



## LÍNGUA PORTUGUESA

ADVÉRBIO DE INTERROGAÇÃO	Quando, como, onde, aonde, dondo, por que. Esse advérbio pode indicar circunstâncias de modo, tempo, lugar e causa. É usado somente em frases interrogativas diretas ou indiretas.	<p>“Por que <u>vendeu</u> o livro?” (oração interrogativa direta, que indica causa)</p> <p>“Quando posso sair?” (oração interrogativa direta, que indica tempo)</p> <p>“Explica <b>como</b> você <u>fez</u> isso.” (oração interrogativa indireta, que indica modo)</p>
--------------------------	--	---

### — Conjunção

As conjunções integram a classe de palavras que tem a função de conectar os elementos de um enunciado ou oração e, com isso, estabelecer uma relação de dependência ou de independência entre os termos ligados.

Em função dessa relação entre os termos conectados, as conjunções podem ser classificadas, respectivamente e de modo geral, como coordenativas ou subordinativas. Em outras palavras, as conjunções são um vínculo entre os elementos de uma sentença, atribuindo ao enunciado uma maior clareza e precisão ao enunciado.

**Conjunções coordenativas:** observe o exemplo:

“Eles ouviram os pedidos de ajuda. Eles chamaram o socorro.” – “Eles ouviram os pedidos de ajuda **e** chamaram o socorro.”

No exemplo, a conjunção “e” estabelece uma relação de adição ao enunciado, ao conectar duas orações em um mesmo período: além de terem ouvido os pedidos de ajuda, chamaram o socorro. Perceba que não há relação de dependência entre ambas as sentenças, e que, para fazerem sentido, elas não têm necessidade uma da outra. Assim, classificam-se como orações coordenadas, e a conjunção que as relaciona, como coordenativa.

**Conjunções subordinativas:** analise este segundo caso:

Não passei na prova, **apesar de** ter estudado muito.”

Neste caso, temos uma locução conjuntiva (duas palavras desempenham a função de conjunção). Além disso, notamos que o sentido da segunda sentença é totalmente dependente da informação que é dada na primeira. Assim, a primeira oração recebe o nome de oração principal, enquanto a segunda, de oração subordinada. Logo, a conjunção que as relaciona é subordinativa.

### Classificação das conjunções

Além da classificação que se baseia no grau de dependência entre os termos conectados (coordenação e subordinação), as conjunções possuem subdivisões.

– **Conjunções coordenativas:** essas conjunções se reclassificam em razão do sentido que possuem cinco subclassificações, em função do sentido que estabelecem entre os elementos que ligam. São cinco:

CLASSIFICAÇÃO	FUNÇÃO	EXEMPLOS
Conjunções coordenativas aditivas	Estabelecer relação de adição (positiva ou negativa). As principais conjunções coordenativas aditivas são “e”, “nem” e “também”.	“No safári, vimos girafas, leões <b>e</b> zebras” “Ela ainda chegou, <b>nem</b> sabemos quando vai chegar.”
Conjunções coordenativas adversativas	Estabelecer relação de oposição. As principais conjunções coordenativas adversativas são “mas”, “porém”, “contudo”, “todavia”, “entretanto”.	“Havia flores no jardim, <b>mas</b> estavam murchando.” “Era inteligente e bom com palavras, <b>entretanto</b> , estava nervoso na prova.”
Conjunções coordenativas alternativas	Estabelecer relação de alternância. As principais conjunções coordenativas alternativas são “ou”, “ou ... ou”, “ora ... ora”, “talvez ... talvez”	“Pode ser que o resultado saia amanhã <b>ou</b> depois” “Ora queria viver ali para sempre, <b>ora</b> queria mudar de país.”
Conjunções coordenativas conclusivas	Estabelecer relação de conclusão. As principais conjunções coordenativas conclusivas são “portanto”, “então”, “assim”, “logo”	“Não era bem remunerada, <b>então</b> decidi trocar de emprego.” “Penso, <b>logo</b> existo.”
Conjunções coordenativas explicativas	Estabelecer relação de explicação. As principais conjunções coordenativas explicativas são “porque”, “pois”, “porquanto”	“Quisemos viajar <b>porque</b> não conseguiríamos descansar aqui em casa” “Não trouxe o pedido, <b>pois</b> não havia ouvido.”

– **Conjunções subordinativas:** com base no sentido construído entre as duas orações relacionadas, a conjunção subordinativa pode ser de dois subtipos:



## LÍNGUA PORTUGUESA

**1 – Conjunções integrantes:** introduzem a oração que cumpre a função de sujeito, objeto direto, objeto indireto, predicativo, complemento nominal ou aposto de outra oração. Essas conjunções são **que** e **se**. Exemplos:

«É obrigatório **que** o senhor compareça na data agendada.”

“Gostaria de saber **se** o resultado sairá ainda hoje.”

**2 – Conjunções adverbiais:** introduzem sintagmas adverbiais (orações que indicam uma circunstância adverbial relacionada à oração principal) e se subdividem conforme a tabela abaixo:

CLASSIFICAÇÃO	FUNÇÃO	EXEMPLOS
Conjunções integrantes	São as empregadas para introduzir a oração que cumpre a função de sujeito, objeto direto, objeto indireto, predicativo, complemento nominal ou aposto de outra oração.	<b>Que e se.</b> Análise: “É obrigatório <b>que</b> o senhor compareça na data agendada.” e “Gostaria de saber <b>se</b> o resultado sairá ainda hoje.”
Conjunções subordinativas causais	Introduzem uma oração subordinada que denota causa.	Porque, pois, por isso que, uma vez que, já que, visto que, que, porquanto.
Conjunções subordinativas conformativas	Introduzem uma oração subordinada em que se exprime a conformidade de um pensamento com a da oração principal.	Conforme, segundo, como, consoante.
Conjunções subordinativas condicionais	Introduzem uma oração subordinada em que é indicada uma hipótese ou uma condição necessária para que seja realizada ou não o fato principal.	Se, caso, salvo se, desde que, contanto que, dado que, a menos que, a não ser que.
Conjunções subordinativas comparativas	Introduzem uma oração que expressa uma comparação.	Mais, menos, menor, maior, pior, melhor, seguidas de que ou do que. Qual depois de tal. Quanto depois de tanto. Como, assim como, como se, bem como, que nem.
Conjunções subordinativas concessivas	Indicam uma oração em que se admite um fato contrário à ação principal, mas incapaz de impedi-la.	Por mais que, por menos que, apesar de que, embora, conquanto, mesmo que, ainda que, se bem que.
Conjunções subordinativas proporcionais	Introduzem uma oração, cujos acontecimentos são simultâneos, concomitantes, ou seja, ocorrem no mesmo espaço temporal daqueles conditos na outra oração.	A proporção que, ao passo que, à medida que, à proporção que.
Conjunções subordinativas temporais	Introduzem uma oração subordinada indicadora de circunstância de tempo.	Depois que, até que, desde que, cada vez que, todas as vezes que, antes que, sempre que, logo que, mal quando.
Conjunções subordinativas consecutivas	Introduzem uma oração na qual é indicada a consequência do que foi declarado na oração anterior.	Tal, tão, tamanho, tanto (em uma oração, seguida pelo que em outra oração). De maneira que, de forma que, de sorte que, de modo que.
Conjunções subordinativas finais	Introduzem uma oração indicando a finalidade da oração principal.	A fim de que, para que.

### — Numeral

É a classe de palavra variável que exprime um número determinado ou a colocação de alguma coisa dentro de uma sequência. Os numerais podem ser: cardinais (um, dois, três), ordinais (primeiro, segundo, terceiro), fracionários (meio, terço, quarto) e multiplicativos (dobro, triplo, quádruplo). Antes de nos aprofundarmos em cada caso, vejamos o emprego dos numerais, que tem três principais finalidades:

1 – Indicar leis e decretos: nesses casos, emprega-se o numeral ordinal somente até o número nono; após, devem ser utilizados os numerais cardinais. Exemplos: Parágrafo 9º (parágrafo nono); Parágrafo 10 (Parágrafo 10).

2 – Indicar os dias do mês: nessas situações, empregam-se os numerais cardinais, sendo que a única exceção é a indicação do primeiro dia do mês, para a qual deve-se utilizar o numeral ordinal. Exemplos: dezesseis de outubro; primeiro de agosto.

3 – Indicar capítulos, séculos, capítulos, reis e papas: após o substantivo emprega-se o numeral ordinal até o décimo; após o décimo utiliza-se o numeral cardinal. Exemplos: capítulo X (décimo); século IV (quarto); Henrique VIII (oitavo); Bento XVI (dezesseis).

**Os tipos de numerais**

– **Cardinais:** são os números em sua forma fundamental e exprimem quantidades.

Exemplos: um, dois, dezesseis, trinta, duzentos, mil.

Alguns deles flexionam em gênero (um/uma, dois/duas, quinhentos/quinhentas).

Alguns números cardinais variam em número, como é o caso: milhão/milhões, bilhão/bilhões, trilhão/trilhões, e assim por diante.

A palavra *ambos(as)* é considerada um numeral cardinal, pois significa *os dois/as duas*. Exemplo: Antônio e Pedro fizeram o teste, mas *os dois/ambos* foram reprovados.

– **Ordinais:** indicam ordem de uma sequência (primeiro, segundo, décimo, centésimo, milésimo...), isto é, apresentam a ordem de sucessão e uma série, seja ela de seres, de coisas ou de objetos.

Os numerais ordinais variam em gênero (masculino e feminino) e número (singular e plural). Exemplos: primeiro/primeira, primeiros/primeiras, décimo/décimos, décima/décimas, trigésimo/trigésimos, trigésima/trigésimas.

Alguns numerais ordinais possuem o valor de adjetivo. Exemplo: A carne de segunda está na promoção.

– **Fracionários:** servem para indicar as proporções numéricas reduzidas, ou seja, para representar uma parte de um todo. Exemplos: meio ou metade ( $\frac{1}{2}$ ), um quarto (um quarto ( $\frac{1}{4}$ ), três quartos ( $\frac{3}{4}$ ),  $\frac{1}{12}$  avos.

Os números fracionários flexionam-se em gênero (masculino e feminino) e número (singular e plural). Exemplos: meio copo de leite, meia colher de açúcar; dois quartos do salário-mínimo.

– **Multiplicativos:** esses numerais estabelecem relação entre um grupo, seja de coisas ou objetos ou coisas, ao atribuir-lhes uma característica que determina o aumento por meio dos múltiplos. Exemplos: dobro, triplo, undécuplo, doze vezes, cêntuplo.

Em geral, os multiplicativos são invariáveis, exceto quando atuam como adjetivo, pois, nesse caso, passam a flexionar número e gênero (masculino e feminino). Exemplos: dose dupla de elogios, duplos sentidos.

**Coletivos:** correspondem aos substantivos que exprimem quantidades precisas, como dezena (10 unidades) ou dúzia (12 unidades).

Os numerais coletivos sofrem a flexão de número: unidade/unidades, dúzia/dúzias, dezena/dezenas, centena/centenas.

**— Preposição**

Essa classe de palavras cujo objetivo é marcar as relações gramaticais que outras classes (substantivos, adjetivos, verbos e advérbios) exercem no discurso. Por apenas marcarem algumas relações entre as unidades linguísticas dentro do enunciado, as preposições não possuem significado próprio se isoladas no discurso.

Em razão disso, as preposições são consideradas uma classe *gramatical dependente*, ou seja, sua função gramatical (organização e estruturação) é principal, embora o desempenho semântico, que gera significado e sentido, possua valor menor.

**Classificação das preposições**

**Preposições essenciais:** são aquelas que só aparecem na língua propriamente como preposições, sem outra função. São elas: a, antes, após, até, com, contra, de, desde, em, entre, para, perante, por (ou per, em dadas variantes geográficas ou históricas), sem, sob, sobre, trás.

**Exemplo 1** – “Luís gosta de viajar.” e “Prefiro doce de coco.” Em ambas as sentenças, a preposição de manteve-se sempre sendo preposição, apesar de ter estabelecido relação entre unidades linguísticas diferentes, garantindo-lhes classificações distintas conforme o contexto.

**Exemplo 2** – “Estive com ele até o reboque chegar.” e “Finalizei o quadro com textura.” Perceba que nas duas frases, a mesma preposição tem significados distintos: na segunda, indica recurso/instrumento; na primeira, exprime companhia. Por isso, afirma-se que a preposição tem valor semântico, mesmo que secundário ao valor estrutural (gramática).

**Classificação das preposições**

– **Preposições acidentais:** são aquelas que, originalmente, não apresentam função de preposição, porém, a depender do contexto, podem assumir essa atribuição. São elas: afora, como, conforme, durante, exceto, feito, fora, mediante, salvo, segundo, visto, entre outras.

Exemplo: “Segundo o delegado, os depoimentos do suspeito apresentaram contradições.” A palavra “segundo”, que, normalmente seria um numeral (primeiro, segundo, terceiro), ao ser inserida nesse contexto, passou a ser uma preposição acidental, pois tem o sentido de “de acordo com”, “em conformidade com”.

**Locuções prepositivas**

Recebe esse nome o conjunto de palavras com valor e emprego de uma preposição. As principais locuções prepositivas são constituídas por advérbio ou locução adverbial acrescido da preposição *de*, *a* ou *com*. Confira algumas das principais locuções prepositivas.

abaixo de	de acordo com	junto a
acerca de	debaixo de	junto de
acima de	de modo a	não obstante
a fim de	dentro de	para com
à frente de	diante de	por debaixo de
antes de	embaixo de	por cima de
a respeito de	em cima de	por dentro de
atrás de	em frente de	por detrás de
através de	em razão de	quanto a
com a respeito a	fora de	sem embargo de

**– Interjeição**

É a palavra invariável ou sintagma que compõe frases que manifestam, por parte do emissor do enunciado, surpresa, hesitação, susto, emoção, apelo, ordem, etc. São as chamadas unidades autônomas, que usufruem de independência em relação aos demais elementos do enunciado.

As interjeições podem ser empregadas também para exigir algo ou para chamar a atenção do interlocutor e são unidades cuja forma pode sofrer variações como:

– Locuções interjetivas: são formadas por grupos e palavras que, associadas, assumem o valor de interjeição. Exemplos: “Ai de mim!”, “Minha nossa!” Cruz credo!”.

– Palavras da língua: “Eita!” “Nossa!”

– Sons vocálicos: “Hum?!”, “Ué!”, “Ih...!”

**Os tipos de interjeição**

De acordo com as reações que expressam, as interjeições podem ser de:

<b>ADMIRAÇÃO</b>	“Ah!”, “Oh!”, “Uau!”
<b>ALÍVIO</b>	“Ah!”, “Ufa!”
<b>ANIMAÇÃO</b>	“Coragem!”, “Força!”, “Vamos!”
<b>APELO</b>	“Ei!”, “Oh!”, “Psiu!”
<b>APLAUSO</b>	“Bravo!”, “Bis!”
<b>DESPEDIDA/SAUDAÇÃO</b>	“Alô!”, “Oi!”, “Salve!”, “Tchau!”
<b>DESEJO</b>	“Tomara!”
<b>DOR</b>	“Ai!”, “Ui!”
<b>DÚVIDA</b>	“Hã?!”, “Hein?!”, “Hum?!”
<b>ESPANTO</b>	“Eita!”, “Ué!”
<b>IMPACIÊNCIA (FRUSTRAÇÃO)</b>	“Puxa!”
<b>IMPOSIÇÃO</b>	“Psiu!”, “Silêncio!”
<b>SATISFAÇÃO</b>	“Eba!”, “Oba!”
<b>SUSPENSÃO</b>	“Alto lá!”, “Basta!”, “Chega!”

**ESTRUTURA E FORMAÇÃO DE PALAVRAS;**

As palavras são formadas por estruturas menores, com significados próprios. Para isso, há vários processos que contribuem para a formação das palavras. A compreensão da estrutura e formação das palavras é fundamental para dominar a língua portuguesa, seja para comunicação oral ou escrita, e é também uma habilidade importante em diversos concursos públicos. Neste conteúdo, vamos abordar os conceitos essenciais sobre como as palavras são formadas, bem como os principais processos de formação, como derivação, composição e outros fenômenos linguísticos.

**Estrutura das palavras**

As palavras podem ser subdivididas em estruturas significativas menores - os morfemas, também chamados de elementos mórficos:

– radical e raiz;

– vogal temática;

– tema;

– desinências;

– afixos;

– vogais e consoantes de ligação.

**Radical:** Elemento que contém a base de significação do vocábulo.

Exemplos

VENDer, PARTir, ALUNO, MAR.

**Desinências:** Elementos que indicam as flexões dos vocábulos, que dividem-se em:

**– Nominais**

Indicam flexões de gênero e número nos substantivos.

Exemplos

pequenO, pequenA, alunO, alunA.(gênero)

pequenoS, pequenaS, alunoS, alunaS.(número)

**– Verbais**

Indicam flexões de modo, tempo, pessoa e número nos verbos

Exemplos

vendêSSEmos, entregáRAmos. (modo e tempo)

vendesteS, entregásselS. (pessoa e número)

Indica, nos verbos, a conjugação a que pertencem.

Exemplos

1ª conjugação: – A – cantAR

2ª conjugação: – E – fazER

3ª conjugação: – I – sumIR

**Observação:** nos substantivos ocorre vogal temática quando ela não indica oposição masculino/feminino.

Exemplos

livrO, dentE, paletÓ.

– **Tema:** União do radical e a vogal temática.

Exemplos

CANTAR, CORRER, CONSUMIR.

– **Vogal e consoante de ligação:** São os elementos que se interpõem aos vocábulos por necessidade de eufonia.

Exemplos

chaLeira, cafeZal.

**Afixos**

Os afixos são elementos que se acrescentam antes ou depois do radical de uma palavra para a formação de outra palavra. Dividem-se em:

– **Prefixo:** partícula que se coloca antes do radical.

Exemplos

DISpor, EMpobrecer, DESorganizar.

– **Sufixo:** afixo que se coloca depois do radical.

Exemplos

contentaMENTO, realDADE, enaltECER.



**Processos de formação das palavras**

– **Composição:** Formação de uma palavra nova por meio da junção de dois ou mais vocábulos primitivos.

Exemplo:

“planalto” (composição de “plano” e “alto”).

– **Justaposição:** Formação de palavra composta sem alteração na estrutura fonética das primitivas.

Exemplos

passa + tempo = passatempo

gira + sol = girassol

– **Aglutinação:** Formação de palavra composta com alteração da estrutura fonética das primitivas.

Exemplos

em + boa + hora = embora

vossa + merce = você

– **Derivação:** Formação de uma nova palavra a partir de uma primitiva.

Exemplo:

“felicidade” (derivação sufixal de “feliz”).

– **Prefixação:** Formação de palavra derivada com acréscimo de um prefixo ao radical da primitiva.

Exemplo:

CONter, INapto, DESleal.

– **Sufixação:** Formação de palavra nova com acréscimo de um sufixo ao radical da primitiva.

Exemplos:

cafezAL,meninINHa, loucaMENTE.

– **Parassíntese:** Formação de palavra derivada com acréscimo de um prefixo e um sufixo ao radical da primitiva ao mesmo tempo.

Exemplos

EMtardECER, DESanimADO, ENgravidAR.

– **Derivação imprópria:** Alteração da função de uma palavra primitiva.

Exemplo

Todos ficaram encantados com seu andar. (verbo usado com valor de substantivo)

– **Derivação regressiva:** Ocorre a alteração da estrutura fonética de uma palavra primitiva para a formação de uma derivada. Em geral de um verbo para substantivo ou vice-versa.

Exemplos

combater – o **combate**

chorar – o **choro**

**Prefixos**

Os prefixos existentes em Língua Portuguesa são divididos em: vernáculos, latinos e gregos.

– **Vernáculos:** prefixos latinos que sofreram modificações ou foram aportuguesados: a, além, ante, alguém, bem, des, em, entre, mal, menos, sem, sob, sobre, soto.

Nota-se o emprego desses prefixos em palavras como: abordar, além-mar, bem-aventurado, desleal, engarrafar, maldição, menosprezar, sem-cerimônia, sopé, sobpor, sobre-humano, etc.

– **Latinos:** Prefixos que conservam até hoje a sua forma latina original:

a, ab, abs – afastamento: aversão, abjurar.

a, ad – aproximação, direção: amontoar.

Ambi – dualidade: ambidestro.

bis, bin, bi – repetição, dualidade: bisneto, binário.

centum – cem: centúviro, centuplicar, centígrado.

circum, circun, circu – em volta de: circumpolar, circunstante.

cis – quem de: cisalpino, cisgângético.

com, con, co – companhia, concomitância: combater, contemporâneo.

contra – oposição, posição inferior: contradizer.

de – movimento de cima para baixo, origem, afastamento:

decrecer, deportar.

des – negação, separação, ação contrária: desleal, desviar.

dis, di – movimento para diversas partes, ideia contrária: distrair, dimanar.

Entre – situação intermediária, reciprocidade: entrelinha, entrevista.

ex, es, e – movimento de dentro para fora, intensidade, privação, situação cessante: exportar, espalmar, ex-professor.

Extra – fora de, além de, intensidade: extravasar, extraordinário.

im, in, i – movimento para dentro; ideia contrária: importar, ingrato.

Inter – no meio de: intervocálico, intercalado.

Intra – movimento para dentro: intravenoso, intrometer.

Justa – perto de: justapor.

Multi – pluralidade: multiforme.

ob, o – oposição: obstar, opor, obstáculo.

Pene – quase: penúltimo, península.

Per – movimento através de, acabamento de ação; ideia pejorativa: percorrer.

post, pos – posteridade: postergar, pospor.

Pre – anterioridade: predizer, preclaro.

Preter – anterioridade, para além: preterir, preternatural.

Pro – movimento para diante, a favor de, em vez de: prosseguir, procurador, pronome.

Re – movimento para trás, ação reflexiva, intensidade, repetição: regressar, revirar.

Retro – movimento para trás: retroceder.

Satis – bastante: satisfazer.

sub, sob, so, sus – inferioridade: subdelegado, sobraçar, sopé.

Subter – por baixo: subterfúgio.

super, supra – posição superior, excesso: super-homem, superpovoado.

trans, tras, tra, tres – para além de, excesso: transpor.

tris, três, tri – três vezes: trisavô, tresdobro.

Ultra – para além de, intensidade: ultrapassar, ultrabelo.

Uni – um: unânime, unicelular.

– **Grego:** Os principais prefixos de origem grega são:

a, an – privação, negação: ápode, anarquia.

Ana – inversão, aparência: anagrama, analogia.

Anfi – duplicidade, de um e de outro lado: anfíbio, anfiteatro.  
 Anti – oposição: antipatia, antagonista.  
 Apo – afastamento: apólogo, apogeu.  
 arqui, arque, arce, arc – superioridade: arcebispo, arcanjo.  
 Caco – mau: cacofonia.  
 Cata – de cima para baixo: cataclismo, catalepsia.  
 Deca – dez: decâmetro.  
 Dia – através de, divisão: diáfano, diálogo.  
 Dis – dualidade, mau: dissílabo, dispepsia.  
 En – sobre, dentro: encéfalo, energia.  
 Endo – para dentro: endocampo.  
 Epi – por cima: epiderme, epígrafe.  
 eu- bom: eufonia, eugênia, eupepsia.  
 hecto- cem: hectômetro.  
 Hemi – metade: hemisfério, hemisfério.  
 Hiper – superioridade: hipertensão, hipérbole.  
 Hipo – inferioridade: hipoglossa, hipótese, hipotermia.  
 Homo – semelhança, identidade: homônimo.  
 Meta – união, mudança, além de: metacarpo, metáfase.  
 Míria – dez mil: mirímetro.  
 Mono – um: monóculo, monoculista.  
 Neo – novo, moderno: neologismo, neolatino.  
 Para – aproximação, oposição: paráfrase, paradoxo.  
 Penta – cinco: pentágono.  
 Peri – em volta de: perímetro.  
 Poli – muitos: polígono, polígrafo.  
 Pro – antes de: prótese, prólogo, profeta.

#### Sufixos

Os sufixos podem ser: nominais, verbais e adverbial.

#### – Nominais

Coletivos: *-aria, -ada, -edo, -al, -agem, -atro, -alha, -ama*.  
 Aumentativos e diminutivos: *-ão, -rão, -zão, -arrão, -aço, -astro, -az*.

Agentes: *-dor, -nte, -ário, -eiro, -ista*.

Lugar: *-ário, -douro, -eiro, -ório*.

Estado: *-eza, -idade, -ice, -ência, -ura, -ado, -ato*.

Pátrios: *-ense, -ista, -ano, -eiro, -ino, -io, -eno, -enho, -aico*.

Origem, procedência: *-estre, -este, -esco*.

#### – Verbais

Comuns: *-ar, -er, -ir*.

Frequentativos: *-açar, -ejar, -escer, -tear, -itar*.

Incoativos: *-escer, -ejar, -itar*.

Diminutivos: *-inhar, -itar, -icar, -iscar*.

– **Adverbial** = há apenas um

MENTE: mecanicamente, felizmente, etc.

### CONCORDÂNCIA VERBAL E NOMINAL

Sumariamente, as concordâncias verbal e nominal estudam a sintonia entre os componentes de uma oração.

– **Concordância verbal**: refere-se ao verbo relacionado ao sujeito, sendo que o primeiro deve, obrigatoriamente, concordar em número (flexão em singular e plural) e pessoa (flexão em 1ª, 2ª, ou 3ª pessoa) com o segundo. Isto é, ocorre quando o verbo é flexionado para concordar com o sujeito.

– **Concordância nominal**: corresponde à harmonia em gênero (flexão em masculino e feminino) e número entre os vários nomes da oração, ocorrendo com maior frequência sobre os substantivos e o adjetivo. Em outras palavras, refere-se ao substantivo e suas formas relacionadas: adjetivo, numeral, pronome, artigo. Tal concordância ocorre em gênero e pessoa.

#### Casos específicos de concordância verbal

– **Concordância verbal com o infinitivo pessoal**: existem três situações em que o verbo no infinitivo é flexionado:

I – Quando houver um sujeito definido;

II – Para determinar o sujeito;

III – Quando os sujeitos da primeira e segunda oração forem distintos.

Observe os exemplos:

“*Eu* pedi para *eles* fazerem a solicitação.”

“*Isto* é para *nós* solicitarmos.”

– **Concordância verbal com o infinitivo impessoal**: não ocorre flexão verbal quando o sujeito não é definido. O mesmo acontece quando o sujeito da segunda oração é igual ao da primeira, em locuções verbais, com verbos preposicionados e com verbos no imperativo.

Exemplos:

“*Os membros* conseguiram *fazer* a solicitação.”

“*Foram* proibidos de realizar o atendimento.”

– **Concordância verbal com verbos impessoais**: nesses casos, verbo ficará sempre em concordância com a 3ª pessoa do singular, tendo em vista que não existe um sujeito.

Observe os casos a seguir:

Verbos que indicam fenômenos da natureza, como *anoitecer*, *nevar*, *amanhecer*.

Exemplo: “*Não chove* muito nessa região” ou “*Já entardeceu*.”

O verbo *haver* com sentido de existir. Exemplo: “*Havia* duas professoras vigiando as crianças.”

O verbo *fazer* indicando tempo decorrido. Exemplo: “*Faz duas horas* que estamos esperando.”

– **Concordância verbal com o verbo ser**: diante dos pronomes tudo, nada, o, isto, isso e aquilo como sujeitos, há concordância verbal com o predicativo do sujeito, podendo o verbo permanecer no singular ou no plural:

“Tudo que eu desejo *é/são* férias à beira-mar.”

“Isto é um exemplo do que o ocorreria.” e “Isto são exemplos do que ocorreria.”

– **Concordância verbal com pronome relativo quem:** o verbo, ou faz concordância com o termo precedente ao pronome, ou permanece na 3ª pessoa do singular:

“Fui eu quem solicitou.” e “Fomos nós quem solicitou.”

– **Concordância verbal com pronome relativo que:** o verbo concorda com o termo que antecede o pronome:

“Foi ele que fez.” e “Fui eu que fiz.”

“Foram eles que fizeram.” e “Fomos nós que fizemos.”

– **Concordância verbal com a partícula de indeterminação do sujeito se:** nesse caso, o verbo cria concordância com a 3ª pessoa do singular sempre que a oração for constituída por verbos intransitivos ou por verbos transitivos indiretos:

“Precisa-se de cozinheiro.” e “Precisa-se de cozinheiros.”

– **Concordância com o elemento apassivador se:** aqui, verbo concorda com o objeto direto, que desempenha a função de sujeito paciente, podendo aparecer no singular ou no plural:

Aluga-se galpão.” e “Alugam-se galpões.”

– **Concordância verbal com as expressões a metade, a maioria, a maior parte:** preferencialmente, o verbo fará concordância com a 3ª pessoa do singular. Porém, a 3ª pessoa do plural também pode ser empregada:

“A maioria dos alunos entrou” e “A maioria dos alunos entraram.”

“Grande parte das pessoas entendeu.” e “Grande parte das pessoas entenderam.”

– **Concordância nominal com muitos substantivos:** o adjetivo deve concordar em gênero e número com o substantivo mais próximo, mas também concordar com a forma no masculino no plural:

“Casa e galpão alugado.” e “Galpão e casa alugada.”

“Casa e galpão alugados.” e “Galpão e casa alugados.”

– **Concordância nominal com pronomes pessoais:** o adjetivo concorda em gênero e número com os pronomes pessoais:

“Ele é prestativo.” e “Ela é prestativa.”

“Eles são prestativos.” e “Elas são prestativas.”

– **Concordância nominal com adjetivos:** sempre que existir dois ou mais adjetivos no singular, o substantivo permanece no singular. Se o artigo não aparecer, o substantivo deve estar no plural:

“A blusa estampada e a colorida.” e “O casaco felpudo e o xadrez.”

“As blusas estampadas e coloridas.” e “Os casacos felpudos e xadrez.”

– **Concordância nominal com é proibido e é permitido:** nessas expressões, o adjetivo flexiona em gênero e número, sempre que houver um artigo determinando o substantivo. Caso não exista esse artigo, o adjetivo deve permanecer invariável, no masculino singular:

“É proibida a circulação de pessoas não identificadas.” e “É proibido circulação de pessoas não identificadas.”

“É permitida a entrada de crianças.” e “É permitida entrada de crianças acompanhadas.”

**Concordância nominal com menos:** a palavra *menos* permanece invariável independente da sua atuação, seja ela advérbio ou adjetivo:

– “Menos pessoa/menos pessoas”.

– “Menos problema/menos problemas.”

– **Concordância nominal com muito, pouco, bastante, longe, barato, meio e caro:** esses termos instauram concordância em gênero e número com o substantivo quando exercem função de adjetivo:

“Tomei bastante suco.” e “Comprei bastantes frutas.”

“A jarra estava meia cheia.” e “O sapato está meio gasto”.

“Fizemos muito barulho.” e “Comparamos muitos presentes.”

### CRASE

Na gramática grega, o termo quer dizer “mistura” ou “contração”, e ocorre entre duas vogais, uma final e outra inicial, em palavras unidas pelo sentido.

Desse modo: a (preposição) + a (artigo feminino) = à; a (preposição) + aquela (pronome demonstrativo feminino) = àquela; a (preposição) + aquilo (pronome demonstrativo feminino) = àquilo.

Por ser a junção das vogais, a crase, como regra geral, ocorre diante de palavras femininas, sendo a única exceção os pronomes demonstrativos *aquilo* e *aquele*, que recebem a crase por terem “a” como sua vogal inicial.

**Atenção:** crase não é o nome do acento, é a indicação do fenômeno de união representado pelo acento grave.

A crase pode ser a contração da preposição **a** com:

– O artigo feminino definido *a/as*: “Foi à escola, mas não assistiu às aulas.”

– O pronome demonstrativo *a/as*: “Vá à paróquia central.”

– Os pronomes demonstrativos *aquela(s)*, *aquela(s)*, *aquilo*: “Retorne àquele mesmo local.”

– O *a* dos pronomes relativos *a qual* e *as quais*: “São pessoas às quais devemos o maior respeito e consideração”.

Perceba que a incidência da crase está sujeita à presença de duas vogais *a* (*preposição + artigo ou preposição + pronome*) na construção sintática.

### Técnicas para o emprego da crase

1 – Troque o termo feminino por um masculino, de classe semelhante. Se a combinação *ao* aparecer, ocorrerá crase diante da palavra feminina.

Exemplos:

“Não conseguimos chegar ao hospital / à clínica.”

“Preferiu a fruta ao sorvete / à torta.”

“Comprei o carro / a moto.”

“Irei ao evento / à festa.”

2 – Troque verbos que expressem a noção de movimento (ir, vir, chegar, voltar, etc.) pelo verbo *voltar*. Se aparecer a preposição “**da**”, ocorrerá crase; caso apareça a preposição *de*, o acento grave não deve ser empregado.

Exemplos:

“Voltei **a** São Paulo. / Voltei **de** São Paulo.”

“Voltei **à** festa dos Silva. / Voltei **da** festa dos Silva.”

“Voltarei **a** Roma e **à** Itália. / Voltarei **de** Roma e **da** Itália.”

3 – Troque o termo regente da preposição **a** por um que estabeleça a preposição **por, em** ou **de**. Caso essas preposições não façam contração com o artigo, isto é, não apareçam as formas *pela(s)*, *na(s)* ou *da(s)*, a crase não ocorrerá.

Exemplos:

“Começou **a** estudar (sem crase) – Optou por estudar/Gosta de estudar/Insiste em estudar.”

“Refiro-me **à** sua filha (com crase) – Apaixonei-me pela sua filha / Gosto da sua filha / Votarei na sua filha.”

“Refiro-me **a** você. (sem crase) – Apaixonei-me por você / Gosto de você / Penso em você.”

4 – Tratando-se de locuções, isto é, grupo de palavras que expressam uma única ideia, a crase deve ser empregada se a locução for iniciada por preposição e se ela tiver como núcleo uma palavra feminina, ocorrerá crase.

Exemplos:

“Tudo **às** avessas.”

“Barcos **à** deriva.”

5 – Outros casos envolvendo locuções e crase:

Na locução «*à moda de*», pode estar implícita a expressão “*moda de*”, ficando somente o *à* explícito.

Exemplos:

“Arroz **à** (moda) grega.”

“Bife **à** (moda) parmegiana.”

Nas locuções relativas a horários, ocorre crase apenas no caso de horas especificadas e definidas:

Exemplos:

“**À** uma hora.”

“**Às** cinco e quinze”.

#### FIGURAS DE LINGUAGEM, DE PENSAMENTO E DE SINTAXE

As figuras de linguagem ou de estilo são empregadas para valorizar o texto, tornando a linguagem mais expressiva. É um recurso linguístico para expressar de formas diferentes experiências comuns, conferindo originalidade, emotividade ao discurso, ou tornando-o poético.

As figuras de linguagem classificam-se em

- figuras de palavra;
- figuras de pensamento;
- figuras de construção ou sintaxe.

#### Figuras de palavra

Emprego de um termo com sentido diferente daquele convencionalmente empregado, a fim de se conseguir um efeito mais expressivo na comunicação.

– **Metáfora**: comparação abreviada, que dispensa o uso dos conectivos comparativos; é uma comparação subjetiva. Normalmente vem com o verbo de ligação claro ou subentendido na frase.

Exemplos:

...a vida é cigana

É caravana

É pedra de gelo ao sol.

(Geraldo Azevedo/ Alceu Valença)

Encarnado e azul são as cores do meu desejo.

(Carlos Drummond de Andrade)

– **Comparação**: aproxima dois elementos que se identificam, ligados por conectivos comparativos explícitos: como, tal qual, tal como, que, que nem. Também alguns verbos estabelecem a comparação: parecer, assemelhar-se e outros.

Exemplo:

Estava mais angustiado que um goleiro na hora do gol, quando você entrou em mim como um sol no quintal.

(Belchior)

– **Catacrese**: emprego de um termo em lugar de outro para o qual não existe uma designação apropriada.

Exemplos:

– folha de papel

– braço de poltrona

– céu da boca

– pé da montanha

– **Sinestesia**: fusão harmônica de, no mínimo, dois dos cinco sentidos físicos.

Exemplo:

Vem da sala de linotipos a doce (gustativa) música (auditiva) mecânica.

(Carlos Drummond de Andrade)

A fusão de sensações físicas e psicológicas também é sinestesia: “ódio amargo”, “alegria ruidosa”, “paixão luminosa”, “indiferença gelada”.

– **Antonomásia**: substitui um nome próprio por uma qualidade, atributo ou circunstância que individualiza o ser e notabiliza-o.

Exemplos:

O filósofo de Genebra (= Calvino).

O águia de Haia (= Rui Barbosa).

– **Metonímia**: troca de uma palavra por outra, de tal forma que a palavra empregada lembra, sugere e retoma a que foi omitida.

Exemplos:

Leio Graciliano Ramos. (livros, obras)

Comprei um panamá. (chapéu de Panamá)

Tomei um Danone. (iogurte)

Alguns autores, em vez de metonímia, classificam como sinédoque quando se têm a parte pelo todo e o singular pelo plural.

Exemplo:

A cidade inteira viu assombrada, de queixo caído, o pistoleiro sumir de ladrão, fugindo nos cascos de seu cavalo. (singular pelo plural)

(José Cândido de Carvalho)

#### Figuras Sonoras

– **Aliteração:** repetição do mesmo fonema consonantal, geralmente em posição inicial da palavra.

Exemplo:

Vozes veladas veludosas vozes volúpias dos violões, vozes veladas.

(Cruz e Sousa)

– **Assonância:** repetição do mesmo fonema vocal ao longo de um verso ou poesia.

Exemplo:

Sou Ana, da cama,  
da cana, fulana, bacana  
Sou Ana de Amsterdam.

(Chico Buarque)

– **Paronomásia:** Emprego de vocábulos semelhantes na forma ou na prosódia, mas diferentes no sentido.

Exemplo:

Berro pelo aterro pelo desterro berro por seu berro pelo seu [erro  
quero que você ganhe que  
[você me apanhe  
sou o seu bezerro gritando  
[mamãe.

(Caetano Veloso)

– **Onomatopeia:** imitação aproximada de um ruído ou som produzido por seres animados e inanimados.

Exemplo:

Vai o ouvido apurado  
na trama do rumor suas nervuras  
inseto múltiplo reunido  
para compor o zanzineio surdo  
circular opressivo  
zunzin de mil zonzons zoando em meio à pasta de calor  
da noite em branco

(Carlos Drummond de Andrade)

**Observação:** verbos que exprimem os sons são considerados onomatopaicos, como cacarejar, tiquetaquear, miar etc.

#### Figuras de sintaxe ou de construção

Dizem respeito a desvios em relação à concordância entre os termos da oração, sua ordem, possíveis repetições ou omissões.

Podem ser formadas por:

**omissão:** assíndeto, elipse e zeugma;

**repetição:** anáfora, pleonasma e polissíndeto;

**inversão:** anástrofe, hipérbato, sínquise e hipálage;

**ruptura:** anacoluto;

**concordância ideológica:** silepse.

– **Anáfora:** repetição da mesma palavra no início de um período, frase ou verso.

Exemplo:

Dentro do tempo o universo  
[na imensidão.  
Dentro do sol o calor peculiar  
[do verão.  
Dentro da vida uma vida me  
[conta uma estória que fala  
[de mim.  
Dentro de nós os mistérios  
[do espaço sem fim!  
(Toquinho/Mutinho)

– **Assíndeto:** ocorre quando orações ou palavras que deveriam vir ligadas por conjunções coordenativas aparecem separadas por vírgulas.

Exemplo:

Não nos movemos, as mãos é  
que se estenderam pouco a  
pouco, todas quatro, pegando-se,  
apertando-se, fundindo-se.  
(Machado de Assis)

– **Polissíndeto:** repetição intencional de uma conjunção coordenativa mais vezes do que exige a norma gramatical.

Exemplo:

Há dois dias meu telefone não fala, nem ouve, nem toca, nem tuge, nem muge.

(Rubem Braga)

– **Pleonasma:** repetição de uma ideia já sugerida ou de um termo já expresso.

O Pleonasma literário é um recurso estilístico que enriquece a expressão, dando ênfase à mensagem.

Exemplos:

Não os venci. Venceram-me  
eles a mim.  
(Rui Barbosa)

Morrerás morte vil na mão de um forte.

(Gonçalves Dias)

Já o Pleonasma vicioso é frequente na linguagem informal, cotidiana, considerado vício de linguagem. Deve ser evitado.

Exemplos:

Ouvir com os ouvidos.  
Rolar escadas abaixo.  
Colaborar juntos.  
Hemorragia de sangue.  
Repetir de novo.

– **Elipse:** supressão de uma ou mais palavras facilmente subentendidas na frase. Geralmente essas palavras são pronomes, conjunções, preposições e verbos.

Exemplos:

Compareci ao Congresso. (eu)  
 Espero venhas logo. (eu, que, tu)  
 Ele dormiu duas horas. (durante)  
 No mar, tanta tormenta e tanto dano. (verbo Haver)  
 (Camões)

– **Zeugma:** consiste na omissão de palavras já expressas anteriormente.

Exemplos:

Foi saqueada a vila, e assassina dos os partidários dos Filipes.  
 (Camilo Castelo Branco)

Rubião fez um gesto, Palha outro: mas quão diferentes.

(Machado de Assis)

**Hipérbato ou inversão:** alteração da ordem direta dos elementos na frase.

Exemplos:

Passeiam, à tarde, as belas na avenida.  
 (Carlos Drummond de Andrade)

Paciência tenho eu tido...

(Antônio Nobre)

– **Anacoluto:** interrupção do plano sintático com que se inicia a frase, alterando a sequência do processo lógico. A construção do período deixa um ou mais termos desprendidos dos demais e sem função sintática definida.

Exemplos

E o desgraçado, tremiam-lhe as pernas.  
 (Manuel Bandeira)

Aquela mina de ouro, ela não ia deixar que outras espertas botassem as mãos.

(José Lins do Rego)

– **Hipálage:** inversão da posição do adjetivo (uma qualidade que pertence a um objeto é atribuída a outro, na mesma frase).

Exemplo:

...em cada olho um grito castanho de ódio.  
 (Dalton Trevisan)  
 ...em cada olho castanho um grito de ódio)

– **Silepse:**

Na *Silepse de gênero* não há concordância de gênero do adjetivo ou do pronome com a pessoa a que se refere.

Exemplos

Pois aquela criancinha, longe de ser um estranho...  
 (Rachel de Queiroz)

V. Ex.a parece magoado...

(Carlos Drummond de Andrade)

No entanto a Silepse de pessoa não apresenta concordância da pessoa verbal com o sujeito da oração.

Exemplos:

Os dois ora estais reunidos...  
 (Carlos Drummond de Andrade)

Na noite do dia seguinte, estávamos reunidos algumas pessoas.

(Machado de Assis)

Já na Silepse de número não tem concordância do número verbal com o sujeito da oração.

Exemplo:

Corria gente de todos os lados, e gritavam.  
 (Mário Barreto)

## FONÉTICA E FONOLOGIA

Muitas pessoas acham que fonética e fonologia são sinônimos. Mas, embora as duas pertençam a uma mesma área de estudo, elas são diferentes.

**Fonética**

Segundo o dicionário Houaiss, fonética “é o estudo dos sons da fala de uma língua”.

O que isso significa? A fonética é um ramo da Linguística que se dedica a analisar os sons de modo físico-articulador. Ou seja, ela se preocupa com o movimento dos lábios, a vibração das cordas vocais, a articulação e outros movimentos físicos, mas não tem interesse em saber do conteúdo daquilo que é falado.

A fonética utiliza o Alfabeto Fonético Internacional para representar cada som.

Sintetizando: a fonética estuda o movimento físico (da boca, lábios, língua...) que cada som faz, desconsiderando o significado desses sons.

**Fonologia**

A fonologia também é um ramo de estudo da Linguística, mas ela se preocupa em analisar a organização e a classificação dos sons, separando-os em unidades significativas. É responsabilidade da fonologia, também, cuidar de aspectos relativos à divisão silábica, à acentuação de palavras, à ortografia e à pronúncia.

Sintetizando: a fonologia estuda os sons, preocupando-se com o significado de cada um e não só com sua estrutura física.

Para ficar mais claro, leia os quadrinhos:



(Gibizinho da Mônica, nº73, p.73)

O humor da tirinha é construído por meio do emprego das palavras acento e assento. Sabemos que são palavras diferentes, com significados diferentes, mas a pronúncia é a mesma. Lembra que a fonética se preocupa com o som e representa ele por meio de um Alfabeto específico? Para a fonética, então, essas duas palavras seriam transcritas da seguinte forma:

Acento	asêto
Assento	asêto

Percebeu? A transcrição é idêntica, já que os sons também são. Já a fonologia analisa cada som com seu significado, portanto, é ela que faz a diferença de uma palavra para a outra.

Bom, agora que sabemos que fonética e fonologia são coisas diferentes, precisamos entender o que é fonema e letra.

**Fonema:** os fonemas são as menores unidades sonoras da fala. Atenção, estamos falando de menores unidades de som, não de sílabas. Observe a diferença: na palavra pato a primeira sílaba é pa-. Porém, o primeiro som é pê (P) e o segundo som é a (A).

**Letra:** as letras são as menores unidades gráfica de uma palavra.

Sintetizando: na palavra pato, pa- é a primeira sílaba; pê é o primeiro som; e P é a primeira letra.

Agora que já sabemos todas essas diferenciações, vamos entender melhor o que é e como se compõe uma sílaba.

**Sílaba:** A sílaba é um fonema ou conjunto de fonemas que é emitido em um só impulso de voz que tem como base uma vogal. As sílabas são classificadas de dois modos:

Classificação quanto ao número de sílabas:

As palavras podem ser:

– Monossílabas: as que têm uma só sílaba (pé, pá, mão, boi, luz, é...)

– Dissílabas: as que têm duas sílabas (café, leite, noites, caí, bota, água...)

– Trissílabas: as que têm três sílabas (caneta, cabeça, saúde, circuito, boneca...)

– Polissílabas: as que têm quatro ou mais sílabas (casamento, jesuíta, irresponsabilidade, paralelepípedo...)

Classificação quanto à tonicidade

As palavras podem ser:

– Oxítonas: quando a sílaba tônica é a última (ca-fé, ma-ra-cu-já, ra-paz, u-ru-bu...)

– Paroxítonas: quando a sílaba tônica é a penúltima (me-sa, sa-bo-ne-te, ré-gua...)

– Proparoxítonas: quando a sílaba tônica é a antepenúltima (sá-ba-do, tô-ni-ca, his-tó-ri-co...)

Lembre-se que:

**Tônica:** a sílaba mais forte da palavra, que tem autonomia fonética.

**Átona:** a sílaba mais fraca da palavra, que não tem autonomia fonética.

Na palavra telefone: te-, le-, ne- são sílabas átonas, pois são mais fracas, enquanto que fo- é a sílaba tônica, já que é a pronunciada com mais força.

Agora que já sabemos essas classificações básicas, precisamos entender melhor como se dá a divisão silábica das palavras.

#### Divisão silábica

A divisão silábica é feita pela silabação das palavras, ou seja, pela pronúncia. Sempre que for escrever, use o hífen para separar uma sílaba da outra. Algumas regras devem ser seguidas neste processo:

Não se separa:

– Ditongo: encontro de uma vogal e uma semivogal na mesma sílaba (cau-le, gai-o-la, ba-lei-a...)

– Tritongo: encontro de uma semivogal, uma vogal e uma semivogal na mesma sílaba (Pa-ra-guai, quais-quer, a-ve-ri-guou...)

– Dígrafo: quando duas letras emitem um único som na palavra. Não separamos os dígrafos ch, lh, nh, gu e qu (fa-cha-da, co-lhei-ta, fro-nha, pe-guei...)

– Encontros consonantais inseparáveis: re-cla-mar, psi-có-lo-go, pa-trão...)

Deve-se separar:

– Hiatos: vogais que se encontram, mas estão em sílabas vizinhas (sa-ú-de, Sa-a-ra, ví-a-mos...)

– Os dígrafos rr, ss, sc, e xc (car-ro, pás-sa-ro, pis-ci-na, ex-ce-ção...)

– Encontros consonantais separáveis: in-fec-ção, mag-nó-lia, rit-mo...)

## ORTOGRAFIA

### Definições

Com origem no idioma grego, no qual *orto* significa “direito”, “exato”, e *grafia* quer dizer “ação de escrever”, ortografia é o nome dado ao sistema de regras definido pela gramática normativa que indica a escrita correta das palavras.

Já a Ortografia Oficial se refere às práticas ortográficas que são consideradas oficialmente como adequadas no Brasil. Os principais tópicos abordados pela ortografia são: o emprego de acentos gráficos que sinalizam vogais tônicas, abertas ou fechadas; os processos fonológicos (crase/acento grave); os sinais de pontuação elucidativos de funções sintáticas da língua e decorrentes dessas funções, entre outros.

– **Os acentos:** esses sinais modificam o som da letra sobre a qual recaem, para que palavras com grafia similar possam ter leituras diferentes, e, por conseguinte, tenham significados distintos. Resumidamente, os acentos são agudo (deixa o som da vogal mais aberto), circunflexo (deixa o som fechado), til (que faz com que o som fique nasalado) e acento grave (para indicar crase).

– **O alfabeto:** é a base de diversos sistemas de escrita. Nele, estão estabelecidos os sinais gráficos e os sons representados por cada um dos sinais; os sinais, por sua vez, são as vogais e as consoantes.

– **As letras K, Y e W:** antes consideradas estrangeiras, essas letras foram integradas oficialmente ao alfabeto do idioma português brasileiro em 2009, com a instauração do Novo Acordo Ortográfico.

As possibilidades da vogal Y e das consoantes K e W são, basicamente, para nomes próprios e abreviaturas, como abaixo:

– Para grafar símbolos internacionais e abreviações, como Km (quilômetro), W (watt) e Kg (quilograma).

– Para transcreever nomes próprios estrangeiros ou seus derivados na língua portuguesa, como Britney, Washington, Nova York etc.

– **Relação som X grafia:** confira abaixo os casos mais complexos do emprego da ortografia correta das palavras e suas principais regras:



– «**ch**» ou «**x**»? deve-se empregar o X nos seguintes casos:

a) Em palavras de origem africana ou indígena.  
Exemplo: oxum, abacaxi.

b) Após ditongos.

Exemplo: abaixar, faixa.

c) Após a sílaba inicial “en”.

Exemplo: enxada, enxergar.

d) Após a sílaba inicial “me”.

Exemplo: mexilhão, mexer, mexerica.

– **s** ou «**x**»? utiliza-se o S nos seguintes casos:

a) Nos sufixos “ese”, “isa”, “ose”.

Exemplo: síntese, avisa, verminose.

b) Nos sufixos “ense”, “osa” e “oso”, quando formarem adjetivos.

Exemplo: amazonense, formosa, jocoso.

c) Nos sufixos “ês” e “esa”, quando designarem origem, título ou nacionalidade.

Exemplo: marquês/marquesa, holandês/holandesa, burguês/burguesa.

d) Nas palavras derivadas de outras cujo radical já apresenta “s”.

Exemplo: casa – casinha – casarão; análise – analisar.

– **Porque, Por que, Porquê ou Por quê?**

– **Porque** (junto e sem acento): é conjunção explicativa, ou seja, indica motivo/razão, podendo substituir o termo pois. Portanto, toda vez que essa substituição for possível, não haverá dúvidas de que o emprego do porque estará correto.

Exemplo: Não choveu, porque/pois nada está molhado.

– **Por que** (separado e sem acento): esse formato é empregado para introduzir uma pergunta ou no lugar de “o motivo pelo qual”, para estabelecer uma relação com o termo anterior da oração.

Exemplos: Por que ela está chorando? / Ele explicou por que do cancelamento do show.

– **Porquê** (junto e com acento): trata-se de um substantivo e, por isso, pode estar acompanhado por artigo, adjetivo, pronome ou numeral. Exemplo: Não ficou claro o porquê do cancelamento do show.

– **Por quê** (separado e com acento): deve ser empregado ao fim de frases interrogativas. Exemplo: Ela foi embora novamente. Por quê?

**Parônimos e homônimos**

– **Parônimos**: são palavras que se assemelham na grafia e na pronúncia, mas se divergem no significado. Exemplos: absolver (perdoar) e absorver (aspirar); aprender (tomar conhecimento) e apreender (capturar).

– **Homônimos**: são palavras com significados diferentes, mas que coincidem na pronúncia. Exemplos: “gosto” (substantivo) e “gosto” (verbo gostar) / “este” (ponto cardeal) e “este” (pronome demonstrativo).

## PONTUAÇÃO

### Visão Geral

O sistema de pontuação consiste em um grupo de sinais gráficos que, em um período sintático, têm a função primordial de indicar um nível maior ou menor de coesão entre estruturas e, ocasionalmente, manifestar as propriedades da fala (prosódias) em um discurso redigido. Na escrita, esses sinais substituem os gestos e as expressões faciais que, na linguagem falada, auxiliam a compreensão da frase.

O emprego da pontuação tem as seguintes finalidades:

- Garantir a clareza, a coerência e a coesão interna dos diversos tipos textuais;
- Garantir os efeitos de sentido dos enunciados;
- Demarcar das unidades de um texto;
- Sinalizar os limites das estruturas sintáticas.

**Sinais de pontuação que auxiliam na elaboração de um enunciado**

### Vírgula

De modo geral, sua utilidade é marcar uma pausa do enunciado para indicar que os termos por ela isolados, embora compartilhem da mesma frase ou período, não compõem unidade sintática. Mas, se, ao contrário, houver relação sintática entre os termos, estes não devem ser isolados pela vírgula. Isto quer dizer que, ao mesmo tempo que existem situações em que a vírgula é obrigatória, em outras, ela é vetada.

Confira os casos em que a vírgula **deve** ser empregada:

### – No interior da sentença

1 – Para separar elementos de uma enumeração e repetição:

ENUMERAÇÃO
Adicione leite, farinha, açúcar, ovos, óleo e chocolate.
Paguei as contas de água, luz, telefone e gás.

REPETIÇÃO
Os arranjos estão lindos, lindos!
Sua atitude foi, muito, muito, muito indelicada.

2 – Isolar o *vocativo*

“Crianças, venham almoçar!”

“Quando será a prova, professora?”

3 – Separar *apostos*

“O ladrão, menor de idade, foi apreendido pela polícia.”

4 – Isolar expressões explicativas:

“As CPIs que terminaram em pizza, ou seja, ninguém foi responsabilizado.”

5 – Separar conjunções intercaladas

“Não foi explicado, porém, o porquê das falhas no sistema.”

6 – Isolar o adjunto adverbial anteposto ou intercalado:

“Amanhã pela manhã, faremos o comunicado aos funcionários do setor.”

“Ele foi visto, muitas vezes, vagando desorientado pelas ruas.”

7 – Separar o *complemento pleonástico antecipado*:

“Estas *alegações*, não as considero legítimas.”

8 – Separar termos coordenados assindéticos (não conectadas por conjunções)

“Os seres vivos nascem, crescem, reproduzem-se, morrem.”

9 – Isolar o nome de um local na indicação de datas:

“São Paulo, 16 de outubro de 2022”.

10 – Marcar a *omissão* de um termo:

“Eu faço o recheio, e você, a cobertura.” (omissão do verbo “fazer”).

– **Entre as sentenças**

1 – Para separar as orações subordinadas adjetivas explicativas

“Meu aluno, que mora no exterior, fará aulas remotas.”

2 – Para separar as orações coordenadas sindéticas e assindéticas, com exceção das orações iniciadas pela conjunção “e”:

“Liguei para ela, expliquei o acontecido e pedi para que nos ajudasse.”

3 – Para separar as orações substantivas que antecedem a principal:

“Quando será publicado, ainda não foi divulgado.”

4 – Para separar orações subordinadas adverbiais desenvolvidas ou reduzidas, especialmente as que antecedem a oração principal:

<b>Reduzida</b>	Por ser sempre assim, ninguém dá atenção!
<b>Desenvolvida</b>	Porque é sempre assim, já ninguém dá atenção!

5 – Separar as sentenças intercaladas:

“Querida, disse o esposo, estarei todos os dias aos pés do seu leito, até que você se recupere por completo.”

– **Antes da conjunção “e”**

1 – Emprega-se a vírgula quando a conjunção “e” adquire valores que não expressam adição, como consequência ou diversidade, por exemplo.

“Argumentou muito, e não conseguiu convencer-me.”

2 – Utiliza-se a vírgula em casos de polissíndeto, ou seja, sempre que a conjunção “e” é reiterada com a finalidade de destacar alguma ideia, por exemplo:

“(…) e os desenrolamentos, e os incêndios, e a fome, e a sede; e dez meses de combates, e cem dias de cancionero contínuo; e o esmagamento das ruínas...” (Euclides da Cunha)

3 – Emprega-se a vírgula sempre que orações coordenadas apresentam sujeitos distintos, por exemplo:

“A mulher ficou irritada, e o marido, constrangido.”

**Uso da vírgula é vetado nos seguintes casos:** separar sujeito e predicado, verbo e objeto, nome de adjunto adnominal, nome e complemento nominal, objeto e predicativo do objeto, oração substantiva e oração subordinada (desde que a substantivo não seja apositiva nem se apresente inversamente).

**Ponto**

1 – Para indicar final de frase declarativa:

“O almoço está pronto e será servido.”

2 – Abrevia palavras:

– “p.” (página)

– “V. Sra.” (Vossa Senhoria)

– “Dr.” (Doutor)

3 – Para separar períodos:

“O jogo não acabou. Vamos para os pênaltis.”

**Ponto e Vírgula**

1 – Para separar orações coordenadas muito extensas ou orações coordenadas nas quais já se tenha utilizado a vírgula: “Gosto de assistir a novelas; meu primo, de jogos de RPG; nossa amiga, de praticar esportes.”

2 – Para separar os itens de uma sequência de itens:

“Os planetas que compõem o Sistema Solar são:

Mercúrio;

Vênus;

Terra;

Marte;

Júpiter;

Saturno;

Urano;

Netuno.”

**Dois Pontos**

1 – Para introduzirem apostos ou orações apositivas, enumerações ou sequência de palavras que explicam e/ou resumem ideias anteriores.

“Anote o endereço: Av. Brasil, 1100.”

“Não me conformo com uma coisa: você ter perdoado aquela grande ofensa.”

2 – Para introduzirem citação direta:

“Desse estudo, Lavoisier extraiu o seu princípio, atualmente muito conhecido: “Nada se cria, nada se perde, tudo se transforma’.”

3 – Para iniciar fala de personagens:

“Ele gritava repetidamente:

– Sou inocente!”

#### **Reticências**

1 – Para indicar interrupção de uma frase incompleta sintaticamente:

“Quem sabe um dia...”

2 – Para indicar hesitação ou dúvida:

“Então... tenho algumas suspeitas... mas prefiro não revelar ainda.”

3 – Para concluir uma frase gramaticalmente inacabada com o objetivo de prolongar o raciocínio:

“Sua tez, alva e pura como um foco de algodão, tingia-se nas faces duns longes cor-de-rosa...” (*Cecília* - José de Alencar).

4 – Suprimem palavras em uma transcrição:

“Quando penso em você (...) menos a felicidade.” (*Canteiros* - Raimundo Fagner).

#### **Ponto de Interrogação**

1 – Para perguntas diretas:

“Quando você pode comparecer?”

2 – Algumas vezes, acompanha o ponto de exclamação para destacar o enunciado:

“Não brinca, é sério?!”

#### **Ponto de Exclamação**

1 – Após interjeição:

“Nossa, Que legal!”

2 – Após palavras ou sentenças com carga emotiva

“Infelizmente!”

3 – Após vocativo

“Ana, boa tarde!”

4 – Para fechar de frases imperativas:

“Entre já!”

#### **Parênteses**

Para isolar datas, palavras, referências em citações, frases intercaladas de valor explicativo, podendo substituir o travessão ou a vírgula:

“Mal me viu, perguntou (sem qualquer discricção, como sempre) quem seria promovido.”

#### **Travessão**

1 – Para introduzir a fala de um personagem no discurso direto:

“O rapaz perguntou ao padre:

— Amar demais é pecado?”

2 – Para indicar mudança do interlocutor nos diálogos:

— Vou partir em breve.

— Vá com Deus!”

3 – Para unir grupos de palavras que indicam itinerários:

“Esse ônibus tem destino à cidade de São Paulo — SP.”

4 – Para substituir a vírgula em expressões ou frases explicativas:

“Michael Jackson — o retorno rei do pop — era imbatível.”



## LÍNGUA PORTUGUESA

### Aspas

1 – Para isolar palavras ou expressões que violam norma culta, como termos populares, gírias, neologismos, estrangeirismos, arcaísmos, palavrões, e neologismos.

“Na juventude, ‘azarava’ todas as meninas bonitas.”

“A reunião será feita ‘online’.”

2 – Para indicar uma citação direta:

“A índole natural da ciência é a longanimidade.” (Machado de Assis)

### REGÊNCIA VERBAL E NOMINAL

**Visão geral:** na Gramática, regência é o nome dado à relação de subordinação entre dois termos. Quando, em um enunciado ou oração, existe influência de um tempo sobre o outro, identificamos o que se denomina termo determinante, essa relação entre esses termos é chamada de regência.

#### — Regência Nominal

É a relação entre um nome e seu complemento, acontece por meio de uma preposição. Esse nome pode ser um substantivo, um adjetivo ou um advérbio, na oração, ele será o termo determinante.

O complemento preenche o significado do nome, cujo sentido pode estar impreciso ou ambíguo, caso o complemento não estiver presente. Observe os exemplos:

“A nova entrada é acessível a cadeirantes.”

“Eu tenho o sonho de viajar para o nordeste.”

“Ele é perito em investigações como esta.”

Na primeira frase, o adjetivo “acessível” exige a preposição *a*, do contrário, seu sentido ficaria incompleto. O mesmo ocorre com os substantivos “sonho” e “perito”, na segunda e terceira frase, em que os nomes exigem as preposições *de* e *em* para completude de seus sentidos. Veja nas tabelas abaixo quais são os nomes que regem uma preposição para que seu sentido seja completo.

#### REGÊNCIA COM A PREPOSIÇÃO A

acessível a	cego a	fiel a	nocivo a
agradável a	cheiro a	grato a	oposto a
alheio a	comum a	horror a	perpendicular a
análogo a	contrário a	idêntico a	posterior a
anterior a	desatento a	inacessível a	prestes a
apto a	equivalente a	indiferente a	surdo a
atento a	estranho a	inerente a	visível a
avesso a	favorável a	necessário a	

#### REGÊNCIA COM A PREPOSIÇÃO POR

admiração por	devoção por	responsável por
ansioso por	respeito por	

#### REGÊNCIA COM A PREPOSIÇÃO DE

amante de	cobiçoso de	digno de	inimigo de	natural de	sedento de
amigo de	contemporâneo de	dotado de	livre de	obrigação de	seguro de
ávido de	desejoso de	fácil de	longe de	orgulhoso de	sonho de
capaz de	diferente de	impossível de	louco de	passível de	
cheio de	difícil de	incapaz de	maior de	possível de	



LÍNGUA PORTUGUESA

REGÊNCIA COM A PREPOSIÇÃO <b>EM</b>				
doutor em	hábil em	interesse em	negligente em	primeiro em
exato em	incessante em	lento em	parco em	versado em
firme em	indeciso em	morador em	perito em	

REGÊNCIA COM A PREPOSIÇÃO <b>PARA</b>		
apto para	essencial para	mau para
bastante para	impróprio para	pronto para
bom para	inútil para	próprio para

REGÊNCIA COM A PREPOSIÇÃO <b>COM</b>			
amoroso com	compatível com	descontente com	intolerante com
aparentado com	cruel com	furioso com	liberal com
caritativo com	cuidadoso com	impaciente com	solícito com

— **Regência Verbal**

Os verbos são os termos regentes, enquanto os objetos (direto e indireto) e adjuntos adverbiais são os termos regidos. Um verbo possui a mesma regência do nome do qual deriva.

Observe as duas frases:

I – “Eles irão ao evento.” O verbo ir requer a preposição a (quem vai, vai a algum lugar), e isso o classifica como verbo transitivo direto; “ao evento” são os termos regidos pelo verbo, isto é, constituem seu complemento.

II – “Ela mora em região pantanosa.” O verbo morar exige a preposição em (quem mora mora em algum lugar), portanto, é verbo transitivo indireto.

Verbo	No sentido de/ pela transitividade	Rege preposição?	Exemplo
Assistir	ajudar, dar assistência	NÃO	“Por favor, assista o time.”
	ver	SIM	“Você assistiu <b>ao</b> jogo?”
	pertencer	SIM	“Assiste <b>aos</b> cidadãos o direito de protestar.”
Custar	valor, preço	NÃO	“Esse imóvel custa caro.”
	desafio, dano, peso moral	SIM	“Dizer a verdade custou <b>a</b> ela.”
Proceder	fundamento / verbo intransitivo	NÃO	“Isso não procede.”
	origem	SIM	“Essa conclusão procede <b>de</b> muito vivência.”
Visar	finalidade, objetivo	SIM	“Visando <b>à</b> garantia dos direitos.”
	avistar, enxergar	NÃO	“O vigia logo avisou o suspeito.”
Querer	desejo	NÃO	“Queremos sair cedo”
	estima	SIM	“Quero muito <b>aos</b> meus sogros.”
Aspirar	pretensão	SIM	“Aspiro <b>a</b> ascensão política.”
	absorção ou respiração	NÃO	“Evite aspirar fumaça.”
Implicar	consequência / verbo transitivo direto	NÃO	“A sua solicitação implicará alteração do meu trajeto.”
	insistência, birra	SIM	“Ele implicou com o cachorro.”

## LÍNGUA PORTUGUESA

Chamar	convocação	NÃO	“Chame todos!”
	apelido	Rege complemento, com e sem preposição	“Chamo a Talita de Tatá.” “Chamo Talita de Tatá.” “Chamo a Talita Tatá” “Chamo Talita Tatá.”
Pagar	o que se paga	NÃO	“Paguei o aluguel.”
	a quem se paga	SIM	“Pague ao credor.”
Chegar	quem chega, chega a algum lugar / verbo transitivo indireto	SIM	“Quando chegar ao local, espere.”
Obedecer	quem obedece a algo / alguém / transitivo indireto	SIM	“Obedeçam às regras.”
Esquecer	verbo transitivo direto	NÃO	“Esqueci as alianças”
Informar	verbo transitivo direto e indireto, portanto...	... exige um complemento sem e outro com preposição	“Informe o ocorrido ao gerente.”
Ir	quem vai, vai a algum lugar / verbo transitivo indireto	SIM	“Vamos ao teatro.”
Morar	quem mora, mora em algum lugar / verbo transitivo indireto	SIM	“Eles moram no interior.” (Preposição “em” + artigo “o”.)
Namorar	verbo transitivo direto	NÃO	“Júlio quer namorar Maria.”
Preferir	verbo bi transitivo (direito e indireto)	SIM	“Prefira assados a frituras.”
Simpatizar	quem simpatiza, simpatiza com algo ou alguém / verbo transitivo indireto	SIM	“Simpatizei-me com todos.”

### SEMÂNTICA

O significado das palavras é objeto de estudo da semântica, ela é a área que se dedica ao sentido das palavras e também às relações de sentido estabelecidas entre elas.

#### Denotação e conotação

Denotação corresponde ao sentido literal e objetivo das palavras, enquanto a conotação diz respeito ao sentido figurado das palavras. Exemplos:

“O gato é um animal doméstico.”

“Meu vizinho é um gato.”

No primeiro exemplo, a palavra gato foi usada no seu verdadeiro sentido, indicando uma espécie real de animal. Na segunda frase, a palavra gato faz referência ao aspecto físico do vizinho, uma forma de dizer que ele é tão bonito quanto o bichano.

#### Hiperonímia e hiponímia

Dizem respeito à hierarquia de significado. Um hiperônimo, palavra superior com um sentido mais abrangente, engloba um hipônimo, palavra inferior com sentido mais restrito.

Exemplos:

– Hiperônimo: mamífero – hipônimos: cavalo, baleia.

– Hiperônimo: jogo – hipônimos: xadrez, baralho.

#### Polissemia e monosssemia

A polissemia diz respeito ao potencial de uma palavra apresentar uma multiplicidade de significados, de acordo com o contexto em que ocorre. A monosssemia indica que determinadas palavras apresentam apenas um significado. Exemplos:

– “Língua”, é uma palavra polissêmica, pois pode se tratar de um idioma ou um órgão do corpo, dependendo do contexto em que é inserida.

– A palavra “decalitro” significa medida de dez litros, e não tem outro significado, por isso é uma palavra monossêmica.

**Sinonímia e antonímia**

A sinonímia diz respeito à capacidade das palavras serem semelhantes em significado. Já antonímia se refere aos significados opostos. Desse modo, por meio dessas duas relações, as palavras expressam proximidade e contrariedade.

Exemplos de palavras sinônimas: morrer = falecer; rápido = veloz.

Exemplos de palavras antônimas: morrer x nascer; dormir x acordar.

**Homonímia e paronímia**

A homonímia diz respeito à propriedade das palavras apresentarem semelhanças sonoras e gráficas, mas com distinção de sentido (palavras homônimas); semelhanças homófonas, mas com distinção gráfica e de sentido (palavras homófonas); e semelhanças gráficas, mas com distinção sonora e de sentido (palavras homógrafas). Já a paronímia se refere a palavras que são escritas e pronunciadas de forma parecida, mas que possuem significados diferentes. Veja os exemplos:

– **Palavras homônimas:** caminho (itinerário) e caminho (verbo caminhar); morro (monte) e morro (verbo morrer).

– **Palavras homófonas:** apressar (tornar mais rápido) e aprear (definir o preço); arrochar (apertar com força) e arroxar (tornar roxo).

– **Palavras homógrafas:** apoio (suporte) e apoiar (verbo apoiar); boto (golfinho) e boto (verbo botar); choro (pranto) e choro (verbo chorar).

– **Palavras parônimas:** apóstrofe (figura de linguagem) e apóstrofo (sinal gráfico), comprimento (tamanho) e cumprimento (saudação).

**QUESTÕES**

## 1. FCC - 2022 - TRT

O rio de minha terra é um deus estranho.  
Ele tem braços, dentes, corpo, coração,  
muitas vezes homicida,  
foi ele quem levou o meu irmão.  
É muito calmo o rio de minha terra.  
Suas águas são feitas de argila e de mistérios.  
Nas solidões das noites enluaradas  
a maldição de Crispim desce  
sobre as águas encrespadas.  
O rio de minha terra é um deus estranho.  
Um dia ele deixou o monótono caminhar de corpo mole  
para subir as poucas rampas do seu cais.  
Foi conhecendo o movimento da cidade,  
a pobreza residente nas taperas marginais.  
Pois tão irado e tão potente fez-se o rio  
que todo um povo se juntou para enfrentá-lo.  
Mas ele prosseguiu indiferente,  
carregando no seu dorso bois e gente,  
até roçados de arroz e de feijão.  
Na sua obstinada e galopante caminhada,  
destruiu paredes, casas, barricadas,  
deixando no percurso mágoa e dor.  
Depois subiu os degraus da igreja santa  
e postou-se horas sob os pés do Criador.

E desceu devagarinho, até deitar-se  
novamente no seu leito.

Mas toda noite o seu olhar de rio  
fica boiando sob as luzes da cidade.

(Adaptado de: MORAES, Herculano. *O rio da minha terra*. Disponível em: <https://www.escritas.org>)

No trecho até roçados de arroz e de feijão, o termo “até” classifica-se como

- (A) pronome.
- (B) preposição.
- (C) artigo.
- (D) advérbio.
- (E) conjunção.

## 2. FCC - 2022

O rio de minha terra é um deus estranho.  
Ele tem braços, dentes, corpo, coração,  
muitas vezes homicida,  
foi ele quem levou o meu irmão.  
É muito calmo o rio de minha terra.  
Suas águas são feitas de argila e de mistérios.  
Nas solidões das noites enluaradas  
a maldição de Crispim desce  
sobre as águas encrespadas.  
O rio de minha terra é um deus estranho.  
Um dia ele deixou o monótono caminhar de corpo mole  
para subir as poucas rampas do seu cais.  
Foi conhecendo o movimento da cidade,  
a pobreza residente nas taperas marginais.  
Pois tão irado e tão potente fez-se o rio  
que todo um povo se juntou para enfrentá-lo.  
Mas ele prosseguiu indiferente,  
carregando no seu dorso bois e gente,  
até roçados de arroz e de feijão.  
Na sua obstinada e galopante caminhada,  
destruiu paredes, casas, barricadas,  
deixando no percurso mágoa e dor.  
Depois subiu os degraus da igreja santa  
e postou-se horas sob os pés do Criador.  
E desceu devagarinho, até deitar-se  
novamente no seu leito.  
Mas toda noite o seu olhar de rio  
fica boiando sob as luzes da cidade.

(Adaptado de: MORAES, Herculano. *O rio da minha terra*. Disponível em: <https://www.escritas.org>)

A figura de linguagem predominante no verso “O rio de minha terra é um deus estranho” é a

- (A) metáfora.
- (B) hipérbole.
- (C) comparação.
- (D) personificação.
- (E) metonímia.

## 3. FCC - 2022

Lembram-se da história de Tristão e Isolda? O enredo gira em torno da transformação da relação entre os dois protagonistas. Isolda pede à criada, Brangena, que lhe prepare uma poção letal, mas, em vez disso, ela prepara-lhe um “filtro de amor”, que tanto Tristão como Isolda bebem sem saber o efeito que irá produzir. A misteriosa bebida desperta neles a mais profunda das paixões e arrasta-os para um êxtase que nada consegue dissipar – nem sequer o fato de ambos estarem traindo infamemente o bondoso rei Mark. Na ópera *Tristão e Isolda*, Richard Wagner captou a força da ligação entre os amantes numa das passagens mais exaltadas da história da música. Devemos interrogar-nos sobre o que o atraiu para essa história e por que motivo milhões de pessoas, durante mais de um século, têm partilhado o fascínio de Wagner por ela.

A resposta à primeira pergunta é que a composição celebra uma paixão semelhante e muito real da vida de Wagner. Wagner e Mathilde Wesendonck tinham se apaixonado de forma não menos insensata, se considerarmos que Mathilde era a mulher do generoso benfeitor de Wagner e que Wagner era um homem casado. Wagner tinha sentido as forças ocultas e indomáveis que por vezes conseguem se sobrepor à vontade própria e que, na ausência de explicações mais adequadas, têm sido atribuídas à magia ou ao destino. A resposta à segunda questão é um desafio ainda mais atraente.

Existem, com efeito, poções em nossos organismos e cérebros capazes de impor comportamentos que podemos ser capazes ou não de eliminar por meio da chamada força de vontade. Um exemplo elementar é a substância química oxitocina. No caso dos mamíferos, incluindo os seres humanos, essa substância é produzida tanto no cérebro como no corpo. De modo geral, influencia toda uma série de comportamentos, facilita as interações sociais e induz a ligação entre os parceiros amorosos.

Não há dúvida de que os seres humanos estão constantemente usando muitos dos efeitos da oxitocina, conquanto tenham aprendido a evitar, em determinadas circunstâncias, os efeitos que podem vir a não ser bons. Não se deve esquecer que o filtro de amor não trouxe bons resultados para o Tristão e Isolda de Wagner. Ao fim de três horas de espetáculo, eles encontram uma morte desoladora.

(Adaptado de: DAMÁSIO, António. **O erro de Descartes**. São Paulo: Companhia das Letras, edição digital)

A misteriosa bebida desperta neles a mais profunda das paixões.

No contexto em que se encontra, o segmento sublinhado acima exerce a mesma função sintática do que está também sublinhado em:

- (A) Wagner era um homem casado.
- (B) O enredo gira em torno da transformação da relação entre os dois protagonistas.
- (C) Existem, com efeito, poções em nossos organismos e cérebros
- (D) o que o atraiu para essa história
- (E) Isolda pede à criada, Brangena, que lhe prepare uma poção letal.

## 4. FCC - 2022

Atenção: Para responder à questão, leia a crônica “Tatu”, de Carlos Drummond de Andrade.

O luar continua sendo uma graça da vida, mesmo depois que o pé do homem pisou e trocou em miúdos a Lua, mas o tatu pensa de outra maneira. Não que ele seja insensível aos amavios do plenilúnio; é sensível, e muito. Não lhe deixam, porém, curtir em paz a claridade noturna, de que, aliás, necessita para suas expedições de objetivo alimentar. Por que me caçam em noites de lua cheia, quando saio precisamente para caçar? Como prover a minha subsistência, se de dia é aquela competição desvairada entre bichos, como entre homens, e de noite não me dão folga?

Isso aí, suponho, é matutado pelo tatu, e se não escapa do interior das placas de sua couraça, em termos de português, é porque o tatu ignora sabiamente os idiomas humanos, sem exceção, além de não acreditar em audiência civilizada para seus queixumes. A armadura dos bípedes é ainda mais invulnerável que a dele, e não há sensibilidade para a dor ou a problemática do tatu.

Meu amigo andou pelas encostas do Corcovado, em noite de prata lunar, e conseguiu, por artimanhas só dele sabidas, capturar vivo um tatu distraído. É, distraído. Do contrário não o pegaria. Estava imóvel, estático, fruindo o banho de luz na folhagem, essa outra cor que as cores assumem debaixo da poeira argentina da Lua. Esquecido das formigas, que lhe cumpria pesquisar e atacar, como quem diz, diante de um motivo de prazer: “Daqui a pouco eu vou trabalhar; só um minuto mais, alegria da vida”, quedou-se à mercê de inimigos maiores. Sem pressentir que o mais temível deles andava por perto, em horas impróprias à deambulação de um professor universitário.

– Mas que diabo você foi fazer naqueles matos, de madrugada?

– Nada. Estava sem sono, e gosto de andar a esmo, quando todos roncam.

Sem sono e sem propósito de agredir o reino animal, pois é de feito manso, mas o velho instinto cavernal acordou nele, ao sentir qualquer coisa a certa distância, parecida com a forma de um bicho. Achou logo um cipó bem forte, pedindo para ser usado na caça; e jamais tendo feito um laço de caçador, soube improvisá-lo com perícia de muitos milhares de anos (o que a universidade esconde, nas profundas camadas do ser, e só permite que venha aflorar em noite de lua cheia!).

Aproximou-se sutil, laçou de jeito o animal desprevenido. O coitado nem teve tempo de cravar as garras no laçador. Quando agiu, já este, num pulo, desviara o corpo. Outra volta no laço. E outra. Era fácil para o tatu arrebentar o cipó com a força que a natureza depositou em suas extremidades. Mas esse devia ser um tatu meio parvo, e se embaraçou em movimentos frustrados. Ou o sereno narrador mentiu, sei lá. Talvez o tenha comprado numa dessas casas de suplício que há por aí, para negócio de animais. Talvez na rua, a um vendedor de ocasião, quando tudo se vende, desde o mico à alma, se o PM não ronda perto.

Não importa. O caso é que meu amigo tem em sua casa um tatu que não se acomodou ao palmo de terra nos fundos da casa e tratou de abrigar longa escavação que o conduziu a uma pedreira, e lá faz greve de fome. De lá não sai, de lá ninguém o tira. A noite perdeu para ele seu encanto luminoso. A ideia de levá-lo para o zoológico, aventada pela mulher do caçador, não frutificou. Melhor reconduzi-lo a seu hábitat, mas o tatu se revela profundamente contrário a qualquer negociação com o bicho hu-





mano, que pensa em apelar para os bombeiros a fim de demolir o metrô tão rapidamente feito, ao contrário do nosso, urbano, e salvar o infeliz. O tatu tem razões de sobra para não confiar no homem e no luar do Corcovado.

Não é fábula. Eu compreendo o tatu.

(Adaptado de: ANDRADE, Carlos Drummond. *Os dias lindos*. São Paulo: Companhia das Letras, 2013)

No desfecho da crônica, o cronista revela, em relação ao tatu, um sentimento de

- (A) empatia.
- (B) desconfiança.
- (C) superioridade.
- (D) soberba.
- (E) desdém.

5. FCC - 2022

#### Melancolia e criatividade

Desde sempre o sentimento da melancolia gozou de má fama. O melancólico é costumeiramente tomado como um ser desanimado, depressivo, “pra baixo”, em suma: um chato que convém evitar. Mas é uma fama injusta: há grandes melancólicos que fazem grande arte com sua melancolia, e assim preenchem a vida da gente, como uma espécie de contrabando da tristeza que a arte transforma em beleza. “Pra fazer um samba com beleza é preciso um bocado de tristeza”, já defendeu o poeta Vinícius de Moraes, na letra de um conhecido samba seu.

Mas a melancolia não para nos sambas: ela desde sempre anima a literatura, a música, a pintura, o cinema, as artes todas. Anima, sim: tanto anima que a gente gosta de voltar a ver um bom filme melancólico, visitar um belo poema desesperançado, ouvir uma vez mais um inspirado noturno para piano. Ou seja: os artistas melancólicos fazem de sua melancolia a matéria-prima de uma obra-prima. Sorte deles, nossa e da própria melancolia, que é assim resgatada do escuro do inferno para a nitidez da forma artística bem iluminada.

Confira: seria possível haver uma história da arte que deixasse de falar das grandes obras melancólicas? Por certo se perderia a parte melhor do nosso humanismo criativo, que sabe fazer de uma dor um objeto aberto ao nosso reconhecimento prazeroso. Charles Chaplin, ao conceber Carlitos, dotou essa figura humana inesquecível da complexa composição de fracasso, melancolia, riso, esperteza e esperança. O vagabundo sem destino, que vive a apanhar da vida, ganhou de seu criador o condão de emocionar o mundo não com feitos gloriosos, mas com a resistente poesia que o faz enfrentar a vida munido da força interior de um melancólico disposto a trilhar com determinação seu caminho, ainda que no rumo a um horizonte incerto.

(Humberto Couto Villares, a publicar)

No terceiro parágrafo, a personagem Carlitos é invocada para

- (A) dar um sentido de nobreza a todas as experiências de fracasso humano.
- (B) testemunhar a determinação de um indivíduo em alcançar seus altos objetivos.
- (C) indicar a possibilidade da transformação sistemática da dor em franca alegria.

(D) personificar a complexa conjunção entre força poética e marginalidade social.

(E) promover a felicidade que pode desfrutar quem não está comprometido com nada.

6. FCC - 2022

A independência política em 1822 não trouxe muitas novidades em termos institucionais, mas consolidou um objetivo claro, qual seja: estruturar e justificar uma nova nação.

A tarefa não era pequena e quem a assumiu foi o Instituto Histórico e Geográfico Brasileiro (IHGB), que, aberto em 1838, no Rio de Janeiro, logo deixaria claras suas principais metas: construir uma história que elevasse o passado e que fosse patriótica nas suas proposições, trabalhos e argumentos.

Para referendar a coerência da filosofia que inaugurou o IHGB, basta prestar atenção no primeiro concurso público por lá organizado. Em 1844, abriam-se as portas para os candidatos que se dispusessem a discorrer sobre uma questão espinhosa: “Como se deve escrever a história do Brasil”. Tratava-se de inventar uma nova história do e para o Brasil. Foi dado, então, um pontapé inicial, e fundamental, para a disciplina que chamaríamos, anos mais tarde, e com grande naturalidade, de “História do Brasil”.

A singularidade da competição também ficou associada a seu resultado e à divulgação do nome do vencedor. O primeiro lugar, nessa disputa histórica, foi para um estrangeiro – o conhecido naturalista bávaro Karl von Martius (1794-1868), cientista de ilibada importância, embora novato no que dizia respeito à história em geral e àquela do Brasil em particular –, o qual advoçou a tese de que o país se definia por sua mistura, sem igual, de gentes e povos. Utilizando a metáfora de um caudaloso rio, correspondente à herança portuguesa que acabaria por “limpar” e “absorver os pequenos afluentes das raças índia e etíópica”, representava o país a partir da singularidade e dimensão da mesitagem de povos por aqui existentes.

A essa altura, porém, e depois de tantos séculos de vigência de um sistema violento como o escravocrata, era no mínimo complicado simplesmente exaltar a harmonia. Além do mais, indígenas continuavam sendo dizimados no litoral e no interior do país.

Martius, que em 1832 havia publicado um ensaio chamado “O estado do direito entre os autóctones no Brasil”, condenando os indígenas ao desaparecimento, agora optava por definir o país por meio da redentora metáfora fluvial. Três longos rios resumiriam a nação: um grande e caudaloso, formado pelas populações brancas; outro um pouco menor, nutrido pelos indígenas; e ainda outro, mais diminuto, alimentado pelos negros.

Ali estavam, pois, os três povos formadores do Brasil; todos juntos, mas (também) diferentes e separados. Mistura não era (e nunca foi) sinônimo de igualdade. Essa era uma ótima maneira de “inventar” uma história não só particular (uma monarquia tropical e mestiçada) como também muito otimista: a água que corria representava o futuro desse país constituído por um grande rio caudaloso no qual desaguavam os demais pequenos afluentes.

É possível dizer que começava a ganhar força então a ladainha das três raças formadoras da nação, que continuaria encontrando ampla ressonância no Brasil, pelo tempo afora.

(Adaptado de: SCHWARCZ, Lília Moritz. *Sobre o autoritarismo brasileiro*. São Paulo: Companhia das Letras, 2019)





## LÍNGUA PORTUGUESA

O verbo sublinhado no segmento *Mistura não era (e nunca foi) sinônimo de igualdade* está flexionado nos mesmos tempo e modo que o sublinhado em:

- (A) a disciplina que chamaríamos, anos mais tarde, e com grande naturalidade
- (B) Três longos rios resumiriam a nação
- (C) O primeiro lugar, nessa disputa histórica, foi para um estrangeiro
- (D) A independência política em 1822 não trouxe muitas novidades
- (E) a água que corria representava o futuro desse país

7. FCC - 2022

Atenção: Considere o texto abaixo, do pensador francês Voltaire (1694-1778), para responder à questão.

### O preço da justiça

Vós, que trabalhais na reforma das leis, pensai, assim como grande jurisconsulto Beccaria, se é racional que, para ensinar os homens a detestar o homicídio, os magistrados sejam homicidas e matem um homem em grande aparato.

Vede se é necessário matá-lo quando é possível puni-lo de outra maneira, e se cabe empregar um de vossos compatriotas para massacrar habilmente outro compatriota. [...] Em qualquer circunstância, condenai o criminoso a viver para ser útil: que ele trabalhe continuamente para seu país, porque ele prejudicou o seu país. É preciso reparar o prejuízo; a morte não repara nada.

Talvez alguém vos diga: “O senhor Beccaria está enganado: a preferência que ele dá a trabalhos penosos e úteis, que durem toda a vida, baseia-se apenas na opinião de que essa longa e ignominiosa pena é mais terrível que a morte, pois esta só é sentida por um momento”.

Não se trata de discutir qual é a punição mais suave, porém a mais útil. O grande objetivo, como já dissemos em outra passagem, é servir o público; e, sem dúvida, um homem votado todos os dias de sua vida a preservar uma região da inundação por meio de diques, ou a abrir canais que facilitem o comércio, ou a drenar pântanos infestados, presta mais serviços ao Estado que um esqueleto a pendular de uma forca numa corrente de ferro, ou desfeito em pedaços sobre uma roda de carroça.

(VOLTAIRE. O preço da justiça. Trad. Ivone Castilho Benedetti. São Paulo: Martins Fontes, 2001, p. 18-20)

Voltaire acusa o sentido **contraditório** de um determinado posicionamento ao referir-se a ele nestes segmentos:

- (A) massacrar habilmente um compatriota / detestar o homicídio
- (B) matem um homem / em grande aparato
- (C) Beccaria está enganado / o grande objetivo é servir o público
- (D) presta mais serviços ao Estado / trabalhos penosos e úteis
- (E) servir ao público / preservar uma região da inundação

8. FCC - 2022

### Ai de ti, Ipanema

Há muitos anos, Rubem Braga começava assim uma de suas mais famosas crônicas: “Ai de ti, Copacabana, porque eu já fiz o sinal bem claro de que é chegada a véspera de teu dia, e tu não viste; porém minha voz te abalará até as entranhas.” Era uma exortação bíblica, apocalíptica, profética, ainda que irônica e hiperbólica. “Então quem especulará sobre o metro quadrado de teu terreno? Pois na verdade não haverá terreno algum.”

Na sua condenação, o Velho Braga antevia os sinais da degradação e da dissolução moral de um bairro prestes a ser tragado pelo pecado e afogado pelo oceano, sucumbindo em meio às abjeções e ao vício: “E os escuros peixes nadarão nas tuas ruas e a vasa fétida das marés cobrirá tua face”.

A praia já chamada de “princesinha do mar”, coitada, inofensiva e pura, era então, como Ipanema seria depois, a síntese mítica do hedonismo carioca, mais do que uma metáfora, uma metonímia.

No fim dos anos 50, Copacabana era o éden não contaminado ainda pelos plenos pecados, eram tempos idílicos e pastorais, a era da inocência, da bossa nova, dos anos dourados de JK, de Garrincha. Digo eu agora: Ai de ti, Ipanema, que perdeste a inocência e o sossego, e tomaste o lugar de Copacabana, e não percebeste os sinais que não são mais simbólicos: o emissário submarino se rompendo, as águas poluídas, as valas negras, as agressões, os assaltos, o medo e a morte.

(Adaptado de: VENTURA, Zuenir. Crônicas de um fim de século. Rio de Janeiro: Objetiva, 1999, p. 166/167)

Ao qualificar a linguagem de Rubem Braga em sua crônica “Ai de ti, Copacabana”, Zuenir Ventura se vale dos termos exortação e condenação, para reconhecer no texto do Velho Braga,

- (A) a tonalidade grave de uma invectiva.
- (B) a informalidade de um discurso emocional.
- (C) o coloquialismo de um lírico confessional.
- (D) a retórica argumentativa dos clássicos.
- (E) a força épica de uma celebração.



9. FCC - 2022 -

Atenção: Examine a tirinha de Fernando Gonsales para responder à questão:

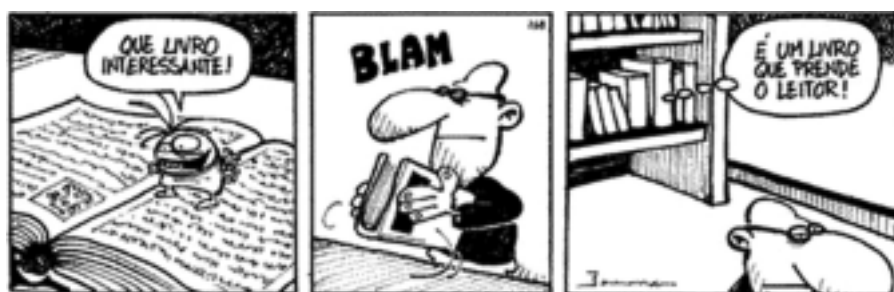
(Disponível em: <https://recantodaspalavras.wordpress.com>)

Para obter seu efeito de humor, a tirinha explora a ambiguidade do seguinte termo:

- (A) leitor
- (B) interessante.
- (C) livro.
- (D) prende.
- (E) é.

10. FCC - 2022

Atenção: Leia a crônica para responder à questão

O dono do pequeno restaurante é amável, sem derrame, e a fregueses mais antigos oferece, antes do menu, o jornal do dia “facilitado”, isto é, com traços vermelhos cercando as notícias importantes. Vez por outra, indaga se a comida está boa, oferece cigarrinho, queixa-se do resfriado crônico e pergunta pelo nosso, se o temos; se não temos, por aquele regime começado em janeiro, e de que desistimos. Também pelos filmes de espionagem, que mexem com ele na alma.

Espetar a despesa não tem problema, em dia de barra pesada. Chega a descontar o cheque a ser recebido no mês que vem (“Falta só uma semana, seu Adelino”).

Além dessas delícias raras, seu Adelino faculta ao cliente dar palpites ao cozinheiro e beneficiar-se com o filé mais fresquinho, o palmito de primeira, a batata feita na hora, especialmente para os eleitos. Enfim, autêntico papo-firme.

Uma noite dessas, o movimento era pequeno, seu Adelino veio sentar-se ao lado da antiga freguesa. Era hora do jantar dele, também. O garçom estendeu-lhe o menu e esperou. Seu Adelino, calado, olhava para a lista inexpressiva dos pratos do dia. A inspiração não vinha. O garçom já tinha ido e voltado duas vezes, e nada. A freguesa resolveu colaborar:

- Que tal um fígado acebolado?
- Acabou, madame – atalhou o garçom.
- Deixe ver... Assada com coradas, está bem?
- Não, não tenho vontade disso – e seu Adelino sacudiu a cabeça.
- Bem, estou vendo aqui umas costeletas de porco com feijão-branco, farofa e arroz...
- Não é mau, mas acontece que ainda ontem comi uma carnezita de porco, e há dois dias que me servem feijão ao almoço – ponderou.

A freguesa de boa vontade virou-se para o garçom:

– Aqui no menu não tem, mas quem sabe se há um bacalhau a qualquer coisa? – pois seu Adelino (refletiu ela) é português, e como todo lusiada que se preza, há de achar isso a pedida.

Da cozinha veio a informação:

- Tem bacalhau à Gomes de Sá. Quer?
- Pode ser isso – concordou seu Adelino, sem entusiasmo.

Ao cabo de dez minutos, veio o garçom brandindo o Gomes de Sá. A freguesa olhou o prato, invejando-o, e, para estimular o apetite de seu Adelino:

- Está uma beleza!
- Não acho muito não – retorquiu, inapetente.

O prato foi servido, o azeite adicionado, e seu Adelino traçou o bacalhau, depois de lhe ser desejado bom apetite. Em silêncio.

Vendo que ele não se manifestava, sua leal conviva interpelou-o:

- Como é, está bom?

Com um risinho meio de banda, fez a crítica:

– Bom nada, madame. Isso não é bacalhau à Gomes de Sá nem aqui nem em Macau. É bacalhau com batatas. E vou lhe dizer: está mais para sem gosto do que com ele. A batata me sabe a insossa, e o bacalhau salgado em demasia, ai!

A cliente se lembrou, com saudade vera, daquele maravilhoso Gomes de Sá que se come em casa de d. Concessa. E foi detalhando:

– Lá em casa é que se prepara um legal, sabe? Muito tomate, pimentão, azeite de verdade, para fazer um molho pra lá de bom, e ainda acrescentam um ovo...

Seu Adelino emergiu da apatia, comoveu-se, os olhos brilhando, desta vez em sorriso aberto:

– Isso mesmo! Ovo cozido e ralado, azeitonas portuguesas, daquelas... Um santo, santíssimo prato!

Mas, encarando o concreto:

– Essa gente aqui não tem a ciência, não tem a ciência!

– Espera aí, seu Adelino, vamos ver no jornal se tem um bom filme de espionagem para o senhor se consolar.

Não tinha, infelizmente.

(Adaptado de: ANDRADE, Carlos Drummond de. *70 histórias. São Paulo: Companhia das Letras, 2016, p. 110-111*)

O termo sublinhado em a freqüeses mais antigas oferece, antes do menu, o jornal do dia “facilitado” exerce a mesma função sintática do termo sublinhado em:

- (A) O garçom estendeu-lhe o menu e esperou
- (B) seu Adelino veio sentar-se ao lado da antiga freguesa
- (C) Vez por outra, indaga se a comida está boa
- (D) Uma noite dessas, o movimento era pequeno
- (E) seu Adelino faculta ao cliente dar palpites ao cozinheiro

11. FCC - 2022

**A chama é bela**

Nos anos 1970 comprei uma casa no campo com uma bela lareira, e para meus filhos, entre 10 e 12 anos, a experiência do fogo, da brasa que arde, da chama, era um fenômeno absolutamente novo. E percebi que quando a lareira estava acesa eles deixavam a televisão de lado. A chama era mais bela e variada do que qualquer programa, contava histórias infinitas, não seguia esquemas fixos como um programa televisivo.

O fogo também se faz metáfora de muitas pulsões, do inflamar-se de ódio ao fogo da paixão amorosa. E o fogo pode ser a luz ofuscante que os olhos não podem fixar, como não podem encarar o Sol (o calor do fogo remete ao calor do Sol), mas devidamente amestrado, quando se transforma em luz de vela, permite jogos de claro-escuro, vigílias noturnas nas quais uma chama solitária nos obriga a imaginar coisas sem nome...

O fogo nasce da matéria para transformar-se em substância cada vez mais leve e aérea, da chama rubra ou azulada da raiz à chama branca do ápice, até desmaiar em fumaça... Nesse sentido, a natureza do fogo é ascensional, remete a uma transcendência e, contudo, talvez porque tenhamos aprendido que ele vive no coração da Terra, é também símbolo de profundidades infernais. É vida, mas é também experiência de seu apagar-se e de sua contínua fragilidade.

(Adaptado de: ECO, Umberto. **Construir o inimigo**. Rio de Janeiro: Record, 2021, p. 54-55)

O verbo indicado entre parênteses deverá flexionar-se numa forma do **plural** para integrar corretamente a frase:

- (A) Mais que os esquemas fixos dos programas de TV **(atrair)** as crianças o espetáculo da lareira.
- (B) Sempre **(haver)**, por conta dos poderes do fogo, as metáforas que o fazem representar nossas paixões.

(C) Não **(convir)** aos espectadores do fogo fixar-se demoradamente em suas luzes que podem engeguecê-los.

(D) No fogo **(convergir)**, como espetáculo que é, as propriedades do brilho físico e as do estatuto metafórico.

(E) Aos múltiplos apelos do fogo **(atender)** nosso olhar aberto para o eterno espetáculo que suas chamas constituem.

12. FCC - 2022

**O meu ofício**

O meu ofício é escrever, e sei bem disso há muito tempo. Espero não ser mal-entendida: não sei nada sobre o valor daquilo que posso escrever. Quando me ponho a escrever, sinto-me extraordinariamente à vontade e me movo num elemento que tenho a impressão de conhecer extraordinariamente bem: utilizo instrumentos que me são conhecidos e familiares e os sinto bem firmes em minhas mãos. Se faço qualquer outra coisa, se estudo uma língua estrangeira, se tento aprender história ou geografia, ou tricotar uma malha, ou viajar, sofro e me pergunto como é que os outros conseguem fazer essas coisas. E tenho a impressão de ser cega e surda como uma náusea dentro de mim.

Já quando escrevo nunca penso que talvez haja um modo mais correto, do qual os outros escritores se servem. Não me importa nada o modo dos outros escritores. O fato é que só sei escrever histórias. Se tento escrever um ensaio de crítica ou um artigo sob encomenda para um jornal, a coisa sai bem ruim. O que escrevo nesses casos tenho de ir buscar fora de mim. E sempre tenho a sensação de enganar o próximo com palavras tomadas de empréstimo ou furtadas aqui e ali.

Quando escrevo histórias, sou como alguém que está em seu país, nas ruas que conhece desde a infância, entre as árvores e os muros que são seus. Este é o meu ofício, e o farei até a morte. Entre os cinco e dez anos ainda tinha dúvidas e às vezes imaginava que podia pintar, ou conquistar países a cavalo, ou inventar uma nova máquina. Mas a primeira coisa séria que fiz foi escrever um conto, um conto curto, de cinco ou seis páginas: saiu de mim como um milagre, numa noite, e quando finalmente fui dormir estava exausta, atônita, estupefata.

(Adaptado de: GINZBURG, Natalia. *As pequenas virtudes*. Trad. Maurício Santana Dias. São Paulo: Cosac Naify, 2015, p. 72-77, *passim*)

As normas de concordância verbal encontram-se plenamente observadas em:

- (A) As palavras que a alguém ocorrem deitar no papel acabam por identificar o estilo mesmo de quem as escreveu.
- (B) Gaba-se a autora de que às palavras a que recorre nunca falta a espontaneidade dos bons escritos.
- (C) Faltam às tarefas outras de que poderiam se incumbir a facilidade que encontra ela em escrever seus textos.
- (D) Os possíveis entraves para escrever um conto, revela a autora, logo se dissipou em sua primeira tentativa.
- (E) Não haveria de surgir impulsos mais fortes, para essa escritora, do que os que a levaram a imaginar histórias

## 13. FCC - 2022

Atenção: Para responder à questão, leia o início do conto “Missa do Galo”, de Machado de Assis.

Nunca pude entender a conversação que tive com uma senhora, há muitos anos, contava eu dezessete, ela, trinta. Era noite de Natal. Havendo ajustado com um vizinho irmos à missa do galo, preferi não dormir; combinei que eu iria acordá-lo à meia-noite.

A casa em que eu estava hospedado era a do escrivo Menezes, que fora casado, em primeiras núpcias, com uma de minhas primas. A segunda mulher, Conceição, e a mãe desta acolheram-me bem quando vim de Mangaratiba para o Rio de Janeiro, meses antes, a estudar preparatórios. Vivía tranquilo, naquela casa assobradada da Rua do Senado, com os meus livros, poucas relações, alguns passeios. A família era pequena, o escrivo, a mulher, a sogra e duas escravas. Costumes velhos. Às dez horas da noite toda a gente estava nos quartos; às dez e meia a casa dormia. Nunca tinha ido ao teatro, e mais de uma vez, ouvindo dizer ao Menezes que ia ao teatro, pedi-lhe que me levasse consigo. Nessas ocasiões, a sogra fazia uma careta, e as escravas riam à socapa; ele não respondia, vestia-se, saía e só tornava na manhã seguinte. Mais tarde é que eu soube que o teatro era um eufemismo em ação. Menezes trazia amores com uma senhora, separada do marido, e dormia fora de casa uma vez por semana. Conceição padecera, a princípio, com a existência da comborça\*; mas afinal, resignara-se, acostumara-se, e acabou achando que era muito direito.

Boa Conceição! Chamavam-lhe “a santa”, e fazia jus ao título, tão facilmente suportava os esquecimentos do marido. Em verdade, era um temperamento moderado, sem extremos, nem grandes lágrimas, nem grandes risos. Tudo nela era atenuado e passivo. O próprio rosto era mediano, nem bonito nem feio. Era o que chamamos uma pessoa simpática. Não dizia mal de ninguém, perdoava tudo. Não sabia odiar; pode ser até que não soubesse amar.

Naquela noite de Natal foi o escrivo ao teatro. Era pelos anos de 1861 ou 1862. Eu já devia estar em Mangaratiba, em férias; mas fiquei até o Natal para ver “a missa do galo na Corte”. A família recolheu-se à hora do costume; eu meti-me na sala da frente, vestido e pronto. Dali passaria ao corredor da entrada e sairia sem acordar ninguém. Tinha três chaves a porta; uma estava com o escrivo, eu levaria outra, a terceira ficava em casa.

— Mas, Sr. Nogueira, que fará você todo esse tempo? perguntou-me a mãe de Conceição.

— Leio, D. Inácia.

Tinha comigo um romance, os Três Mosqueteiros, velha tradução creio do Jornal do Comércio. Sentei-me à mesa que havia no centro da sala, e à luz de um candeeiro de querosene, enquanto a casa dormia, trepei ainda uma vez ao cavalo magro de D'Artagnan e fui-me às aventuras. Os minutos voavam, ao contrário do que costumam fazer, quando são de espera; ouvi bater onze horas, mas quase sem dar por elas, um acaso. Entretanto, um pequeno rumor que ouvi dentro veio acordar-me da leitura.

(Adaptado de: Machado de Assis. **Contos: uma antologia.** São Paulo: Companhia das Letras, 1988)

\***comborça**: qualificação humilhante da amante de homem casado

Verifica-se o emprego de vírgula para assinalar a supressão de um verbo em:

(A) A família era pequena, o escrivo, a mulher, a sogra e duas escravas.

(B) Tinha três chaves a porta; uma estava com o escrivo, eu levaria outra, a terceira ficava em casa.

(C) A casa em que eu estava hospedado era a do escrivo Menezes, que fora casado, em primeiras núpcias, com uma de minhas primas.

(D) Nunca pude entender a conversação que tive com uma senhora, há muitos anos, contava eu dezessete, ela, trinta.

(E) Vivía tranquilo, naquela casa assobradada da Rua do Senado, com os meus livros, poucas relações, alguns passeios.

## 14. FCC - 2022

**Crimes ditos “passionais”**

A história da humanidade registra poucos casos de mulheres que mataram por se sentirem traídas ou desprezadas. Não sabemos, ainda, se a emancipação feminina irá trazer também esse tipo de igualdade: a igualdade no crime e na violência. Provavelmente, não. O crime dado como passional costuma ser uma reação daquele que se sente “possuidor” da vítima. O sentimento de posse, por sua vez, decorre não apenas do relacionamento sexual, mas também do fator econômico: o homem é, em boa parte dos casos, o responsável maior pelo sustento da casa. Por tudo isso, quando ele se vê contrariado, repellido ou traído, acha-se no direito de matar.

O que acontece com os homens que matam mulheres quando são levados a julgamento? São execrados ou perdoados? Como reage a sociedade e a Justiça brasileiras diante da brutalidade que se tenta justificar como resultante da paixão? Há decisões estapafúrdias, sentenças que decorrem mais em função da eloquência dos advogados e do clima emocional prevalente entre os jurados do que das provas dos autos.

Vejam-se, por exemplo, casos de crimes passionais cujos responsáveis acabaram sendo inocentados com o argumento de que houve uma “legítima defesa da honra”, que não existe na lei. Os motivos que levam o criminoso passional a praticar o ato delituoso têm mais a ver com os sentimentos de vingança, ódio, rancor, frustração, vaidade ferida, narcisismo maligno, prepotência, egoísmo do que com o verdadeiro sentimento de honra.

A evolução da posição da mulher na sociedade e o desmoronamento dos padrões patriarcais tiveram grande repercussão nas decisões judiciais mais recentes, sobretudo nos crimes passionais. A sociedade brasileira vem se dando conta de que mulheres não podem ser tratadas como cidadãs de segunda categoria, submetidas ao poder de homens que, com o subterfúgio da sua “paixão”, vinham assumindo o direito de vida e morte sobre elas.

(Adaptado de: ELUF, Luiza Nagib. *A paixão no banco dos réus.* São Paulo: Saraiva, 2002, XI-XIV, passim)

É inteiramente regular a pontuação do seguinte período:

(A) A autora do texto reclama, com senso de justiça que não se considere passional um crime movido pelo rancor, e pelo ódio.

(B) Como reage, a sociedade, quando se vê diante desses crimes em que, a paixão alegada, vale como uma atenuante.

(C) Tratadas há muito, como cidadãs de segunda classe, as mulheres, aos poucos, têm garantido seus direitos fundamentais.

(D) Não é a paixão, mas sim, os motivos mais torpes, que estão na raiz mesma, dos crimes hediondos apresentados como passionais.

(E) Há advogados cuja retórica, encenada em tom emocional, acaba por convencer o júri, inocentando assim um frio criminoso.

15. FCC - 2022

Considere o texto abaixo para responder à questão.

[Viver a pressa]

Há uma continuidade entre a lógica intensamente competitiva e calculista do mundo do trabalho e aquilo que somos e fazemos nas horas em que estamos fora dele.

O vírus da pressa alastra-se em nossos dias de uma forma tão epidêmica como a peste em outros tempos: a frequência do acesso a um website despenca caso ele seja mais lento que um site rival. Mais de um quinto dos usuários da internet desistem de um vídeo caso ele demore mais que cinco segundos para carregar.

Excitação efêmera, sinal de tédio à espreita. Estará longe o dia em que toda essa pressa deixe de ser uma obsessão? Será que a adaptação triunfante aos novos tempos da velocidade máxima acabará por esvaziar até mesmo a consciência dessa nossa degradação descontrolada?

(Adaptado de: GIANETTI, Eduardo. **Trópicos utópicos**. São Paulo: Companhia das Letras, 2016, p. 88)

Está plenamente adequada a pontuação do seguinte período:

(A) Ao detectar, em nossos dias tão agitados, o vírus da pressa, que contamina não apenas o tempo do trabalho, mas também o tempo de outras ocupações, o autor mostra seu temor de que, se assim continuar, nossa civilização se degradará.

(B) Ao detectar em nossos dias, tão agitados o vírus da pressa, que contamina não apenas o tempo do trabalho mas, também, o tempo de outras ocupações, o autor mostra seu temor, de que, se assim continuar, nossa civilização se degradará.

(C) Ao detectar, em nossos dias tão agitados o vírus da pressa, que contamina, não apenas o tempo do trabalho mas também o tempo de outras ocupações, o autor mostra seu temor de que, se assim continuar nossa civilização, se degradará.

(D) Ao detectar em nossos dias tão agitados, o vírus da pressa que contamina, não apenas o tempo do trabalho mas, também o tempo, de outras ocupações, o autor mostra seu temor de que, se assim continuar nossa civilização se degradará.

(E) Ao detectar em nossos dias tão agitados o vírus, da pressa que contamina não apenas o tempo do trabalho, mas também o tempo de outras ocupações, o autor mostra, seu temor, de que, se assim continuar nossa civilização se degradará.

16. FCC - 2020

Atenção: Para responder à questão, baseie-se no texto abaixo.

#### Distribuição justa

A justiça de um resultado distributivo das riquezas depende das dotações iniciais dos participantes e da lisura do processo do qual ele decorre. Do ponto de vista coletivo, a questão crucial é: a desigualdade observada reflete essencialmente os talentos, esforços e valores diferenciados dos indivíduos, ou, ao contrário, ela resulta de um jogo viciado na origem e no processo, de uma profunda falta de equidade nas condições iniciais de vida, da privação de direitos elementares ou da discriminação racial, sexual, de gênero ou religiosa?

A condição da família em que uma criança tiver a sorte ou o infortúnio de nascer, um risco comum, a todos, passa a exercer um papel mais decisivo na definição de seu futuro do que qualquer outra coisa ou escolha que possa fazer no ciclo da vida. A falta de um mínimo de equidade nas condições iniciais e na capacitação para a vida tolhe a margem de escolha, vicia o jogo distributivo e envenena os valores da convivência. A igualdade de oportunidades está na origem da emancipação das pessoas. Crianças e jovens precisam ter a oportunidade de desenvolver seus talentos de modo a ampliar seu leque de escolhas possíveis na vida prática e eleger seus projetos, apostas e sonhos de realização.

(Adaptado de: GIANETTI, Eduardo. **Trópicos utópicos**. São Paulo: Companhia das Letras, 2016, p. 106)

No emprego das formas verbais, são regulares a flexão e a concordância na frase:

(A) Se ninguém se dispuser a mudar esse processo, ou vir pelo menos a reavaliá-lo, não se fará justiça quanto às riquezas a se distribuir.

(B) À medida que se recomporem as condições iniciais do processo, será maior a possibilidade de se atenderem a cada um de seus ideais.

(C) Se não se contiverem os vícios do processo de distribuição das riquezas, ele seguirá sendo envenenado pelas mesmas injustiças.

(D) Caso não se retenham seus pecados de origem, a distribuição de riquezas não alcançará os objetivos da justiça que se desejam fazer.

(E) Como eles não requiseram maior igualdade de oportunidades, viram-se prejudicados pelo processo a que se deram um referendo.

17. FCC - 2022

1. Qual é a principal obra que produzem os autores e narradores dos novos gêneros autobiográficos? Um personagem chamado eu. O que todos criam e recriam ao performar as suas vidas nas vitrines interativas de hoje é a própria personalidade.

2. A autoconstrução de si como um personagem visível seria uma das metas prioritárias de grande parte dos relatos cotidianos, compostos por imagens autorreferentes, numa sorte de espetáculo pessoal em diálogo com os demais membros das diversas redes.

3. Por isso, os canais de comunicação das mídias sociais da internet são também ferramentas para a criação de si. Esses instrumentos de autoestilização agora se encontram à disposição de qualquer um. Isso significa um setor crescente da população mundial, mas também, ao mesmo tempo, remete a outro senti-

do dessa expressão. “Qualquer um” significa ninguém extraordinário, em princípio, por ter produzido alguma coisa excepcional, e que tampouco se vê impelido a fazê-lo para virar um personagem público. A insistência nessa ideia de que “agora qualquer um pode” encontra-se no cume das louvações democratizantes plasmadas em conceitos como os de “inclusão digital”, recorrentes nas análises mais entusiastas destes fenômenos, tanto no âmbito acadêmico como no jornalístico.

4. Em que pese a suposta liberdade de escolha de cada usuário, há códigos implícitos e fórmulas bastante explícitas para o sucesso dessa autocriação.

5. As diversas versões dessas personalidades que performam em múltiplas telas admitem certa variabilidade individual, mas costumam partir de uma base comum. Essa modalidade subjetiva que hoje triunfa está impregnada com alguns vestígios do estilo do artista romântico, mas não se trata de alguém que procura produzir uma obra independente do seu criador. Ao invés disso, toda a energia e os recursos estilísticos estão dirigidos a que esse autor de si mesmo seja capaz de criar um personagem dotado de uma personalidade atraente. Trata-se de uma obra para ser vista e, nessa exposição, a obra precisa conquistar os aplausos do público. É uma subjetividade que se autocria em contato permanente com o olhar alheio, algo que se cinzela a todo momento para ser compartilhado, curtido, comentado e admirado. Por isso, trata-se de um tipo de construção de si alterdirigida, recorrendo aos conceitos propostos pelo sociólogo David Riesman, no livro *A multidão solitária*.

(Adaptado de: Paula Sibília. *O show do eu: a intimidade como espetáculo*. Contraponto, edição digital)

Está correta a redação da seguinte frase:

- (A) Têm-se que o modo de vida dos jovens mais abastados das grandes cidades estadunidenses estão no cerne do novo tipo de personalidade das mídias sociais.
- (B) Diariamente exibe-se fotografias autorreferentes nas mídias sociais, fazendo de seus autores um tipo de personagem já visto no cinema e na televisão.
- (C) Por tratar-se de uma obra à ser vista, os relatos autobiográficos encontrados nas mídias sociais, precisam conquistar grande audiência.
- (D) Como é sabido, existe inúmeras estratégias de autopromoção com o intuito de aumentar a visibilidade de uma personalidade virtual.
- (E) Grande parte dos relatos cotidianos encontrados nas mídias sociais possui como meta a autopromoção da própria personalidade.

18. FCC - 2022

Crimes ditos “passionais”

A história da humanidade registra poucos casos de mulheres que mataram por se sentirem traídas ou desprezadas. Não sabemos, ainda, se a emancipação feminina irá trazer também esse tipo de igualdade: a igualdade no crime e na violência. Provavelmente, não. O crime dado como passionais costuma ser uma reação daquele que se sente “possuidor” da vítima. O sentimento de posse, por sua vez, decorre não apenas do relacionamento sexual, mas também do fator econômico: o homem é, em boa parte dos casos, o responsável maior pelo sustento da casa. Por tudo isso, quando ele se vê contrariado, repellido ou traído, acha-se no direito de matar.

O que acontece com os homens que matam mulheres quando são levados a julgamento? São execrados ou perdoados? Como reage a sociedade e a Justiça brasileiras diante da brutalidade que se tenta justificar como resultante da paixão? Há decisões estapafúrdias, sentenças que decorrem mais em função da eloquência dos advogados e do clima emocional prevalecente entre os jurados do que das provas dos autos.

Vejam-se, por exemplo, casos de crimes passionais cujos responsáveis acabaram sendo inocentados com o argumento de que houve uma “legítima defesa da honra”, que não existe na lei. Os motivos que levam o criminoso passional a praticar a ato delituoso têm mais a ver com os sentimentos de vingança, ódio, rancor, frustração, vaidade ferida, narcisismo maligno, prepotência, egoísmo do que com o verdadeiro sentimento de honra.

A evolução da posição da mulher na sociedade e o desmoronamento dos padrões patriarcais tiveram grande repercussão nas decisões judiciais mais recentes, sobretudo nos crimes passionais. A sociedade brasileira vem se dando conta de que mulheres não podem ser tratadas como cidadãs de segunda categoria, submetidas ao poder de homens que, com o subterfúgio da sua “paixão”, vinham assumindo o direito de vida e morte sobre elas.

(Adaptado de: ELUF, Luiza Nagib. *A paixão no banco dos réus*. São Paulo: Saraiva, 2002, XI-XIV, passim)

Considere as orações:

- I. Há crimes ditos passionais.
- II. Os agentes desses crimes são por vezes inocentados.
- III. Os inocentados alegam legítima defesa da honra.

Essas orações articulam-se de modo claro, correto e coerente neste período único:

- (A) São ditos passionais os crimes inocentados, por alegarem os criminosos, por vezes, legítima defesa da honra.
- (B) É a legítima defesa da honra a alegação de que os agentes de crimes ditos passionais usam ao serem inocentados.
- (C) Os inocentados alegam legítima defesa da honra, alegam a razão da legítima defesa da honra.
- (D) Ao alegarem legítima defesa da honra, são por vezes inocentados os agentes dos crimes ditos passionais.
- (E) São por vezes inocentados, sendo alegado legítima defesa da honra, os agentes de crimes ditos passionais.

19. FCC - 2019 -

Diversos países estão propondo alternativas para enfrentar o problema da poluição oceânica, mas, até o momento, não tomaram quaisquer medidas concretas. A organização holandesa The Ocean Cleanup resolveu dar um passo à frente e assumir a missão de combater a poluição oceânica nos próximos anos.

A organização desenvolveu uma tecnologia para erradicar os plásticos que poluem os mares do planeta e pretende começar a limpar o Great Pacific Garbage Patch (a maior coleção de detritos marinhos do mundo), no Oceano Pacífico Norte, utilizando seu sistema de limpeza recentemente redesenhado.

Em resumo, a ideia principal do projeto é deixar as correntes oceânicas fazer todo o trabalho. Uma rede de telas em forma de “U” coletaria o plástico flutuante até um ponto central. O plástico concentrado poderia, então, ser extraído e enviado à costa marítima para fins de reciclagem.

(Texto adaptado. Disponível em: <https://futuroexponencial.com>)

LÍNGUA PORTUGUESA

Em resumo, a ideia principal do projeto é deixar as correntes oceânicas fazer todo o trabalho. (3º parágrafo)

O conteúdo da frase acima está preservado nesta outra redação, respeitando-se as regras de ortografia e acentuação:

- (A) Em síntese, a ideia principal do projeto equivale a deixar que as correntes oceânicas furtem-se a quaisquer trabalhos.
- (B) Para sintetisar, a ideia principal do projeto tem haver com deixar que as correntes oceânicas executem o trabalho integralmente.
- (C) De modo sucinto, a ideia principal do projeto está em deixar que as correntes oceânicas desempenhem qualquer trabalho.
- (D) Em poucas palavras, a ideia principal do projeto consiste em deixar que as correntes oceânicas realizem o trabalho completo.
- (E) Sem mais delongas, a ideia principal do projeto assemelha-se a deixar que as correntes oceânicas desempenhem hesitosamente o trabalho.

20. FCC - 2018

- A concordância, a ortografia e a acentuação estão plenamente corretas na frase que se encontra em:

- (A) Falta e ausência têm em quaisquer seres humanos.
- (B) Não hão falta e ausência em uma série de indivíduos.
- (C) Não existem falta e ausência como sentimentos humanos.
- (D) Todos nós nos sentimos em falta para com o outro as vezes.
- (E) Não haviam falta e ausência em nós quando eramos crianças.

**GABARITO**

1	D
2	A
3	D
4	A
5	D
6	E
7	A
8	A
9	D
10	E
11	D
12	B
13	D
14	E
15	A
16	C
17	E

18	D
19	D
20	C

**ANOTAÇÕES**

---

---

---

---

---

---

---

---

---

---

---

---

---

---

---

---

---

---

---

---

---

---

---

---

---

---

---

---

---

---

---





# ATUALIDADES

NOTÍCIAS NACIONAIS E INTERNACIONAIS VEICULADAS PELA IMPRENSA NACIONAL ESCRITA E FALADA, NOS ÚLTIMOS 6 (SEIS) MESES

## A importância do estudo de atualidades

Dentre todas as disciplinas com as quais concurseiros e estudantes de todo o país se preocupam, a de atualidades tem se tornado cada vez mais relevante. Quando pensamos em matemática, língua portuguesa, biologia, entre outras disciplinas, inevitavelmente as colocamos em um patamar mais elevado que outras que nos parecem menos importantes, pois de algum modo nos é ensinado a hierarquizar a relevância de certos conhecimentos desde os tempos de escola.

No, entanto, atualidades é o único tema que insere o indivíduo no estudo do momento presente, seus acontecimentos, eventos e transformações. O conhecimento do mundo em que se vive de modo algum deve ser visto como irrelevante no estudo para concursos, pois permite que o indivíduo vá além do conhecimento técnico e explore novas perspectivas quanto à conhecimento de mundo.

Em sua grande maioria, as questões de atualidades em concursos são sobre fatos e acontecimentos de interesse público, mas podem também apresentar conhecimentos específicos do meio político, social ou econômico, sejam eles sobre música, arte, política, economia, figuras públicas, leis etc. Seja qual for a área, as questões de atualidades auxiliam as bancas a peneirarem os candidatos e selecionarem os melhores preparados não apenas de modo técnico.

Sendo assim, estudar atualidades é o ato de se manter constantemente informado. Os temas de atualidades em concursos são sempre relevantes. É certo que nem todas as notícias que você vê na televisão ou ouve no rádio aparecem nas questões, manter-se informado, porém, sobre as principais notícias de relevância nacional e internacional em pauta é o caminho, pois são debates de extrema recorrência na mídia.

O grande desafio, nos tempos atuais, é separar o joio do trigo. Com o grande fluxo de informações que recebemos diariamente, é preciso filtrar com sabedoria o que de fato se está consumindo. Por diversas vezes, os meios de comunicação (TV, internet, rádio etc.) adaptam o formato jornalístico ou informacional para transmitirem outros tipos de informação, como fofocas, vidas de celebridades, futebol, acontecimentos de novelas, que não devem de modo algum serem inseridos como parte do estudo de atualidades. Os interesses pessoais em assuntos deste cunho não são condenáveis de modo algum, mas são triviais quanto ao estudo.

Ainda assim, mesmo que tentemos nos manter atualizados através de revistas e telejornais, o fluxo interminável e ininterrupto de informações veiculados impede que saibamos de fato como estudar. Apostilas e livros de concursos impressos também se tornam rapidamente desatualizados e obsoletos, pois atualidades é uma disciplina que se renova a cada instante.

O mundo da informação está cada vez mais virtual e tecnológico, as sociedades se informam pela internet e as compartilham em velocidades incalculáveis. Pensando nisso, a editora prepara mensalmente o material de atualidades de mais diversos campos do conhecimento (tecnologia, Brasil, política, ética, meio ambiente, jurisdição etc.) na *“Área do Cliente”*.

Lá, o concurseiro encontrará um material completo de aula preparado com muito carinho para seu melhor aproveitamento. Com o material disponibilizado online, você poderá conferir e checar os fatos e fontes de imediato através dos veículos de comunicação virtuais, tornando a ponte entre o estudo desta disciplina tão fluida e a veracidade das informações um caminho certo.

## ANOTAÇÕES

---

---

---

---

---

---

---

---

---

---



ATUALIDADES

Lined writing area consisting of approximately 35 horizontal lines for text entry.

# LEGISLAÇÃO

## CONSTITUIÇÃO DA REPÚBLICA FEDERATIVA DO BRASIL DE 1988

### — Dos Princípios Fundamentais

#### Forma, Sistema e Fundamentos da República

##### — Papel dos Princípios e o Neoconstitucionalismo

Os princípios abandonam sua função meramente subsidiária na aplicação do Direito, quando serviam tão somente de meio de integração da ordem jurídica (na hipótese de eventual lacuna) e vetor interpretativo, e passam a ser dotados de elevada e reconhecida normatividade.

##### — Princípio Federativo

Significa que a União, os Estados-membros, o Distrito Federal e os Municípios possuem autonomia, caracteriza por um determinado grau de liberdade referente à sua organização, à sua administração, à sua normatização e ao seu Governo, porém limitada por certos princípios consagrados pela Constituição Federal.

##### — Princípio Republicano

É uma forma de Governo fundada na igualdade formal entre as pessoas, em que os detentores do poder político exercem o comando do Estado em caráter eletivo, representativo, temporário e com responsabilidade.

##### — Princípio do Estado Democrático de Direito

O Estado de Direito é aquele que se submete ao império da lei. Por sua vez, o Estado democrático caracteriza-se pelo respeito ao princípio fundamental da soberania popular, vale dizer, funda-se na noção de Governo do povo, pelo povo e para o povo.

##### — Princípio da Soberania Popular

O parágrafo único do Artigo 1º da Constituição Federal revela a adoção da soberania popular como princípio fundamental ao prever que *“Todo o poder emana do povo, que o exerce por meio de representantes eleitos ou diretamente, nos termos desta Constituição”*.

##### — Princípio da Separação dos Poderes

A visão moderna da separação dos Poderes não impede que cada um deles exerça atipicamente (de forma secundária), além de sua função típica (preponderante), funções atribuídas a outro Poder.

Vejamos abaixo, os dispositivos constitucionais correspondentes ao tema supracitado:

## TÍTULO I DOS PRINCÍPIOS FUNDAMENTAIS

Art. 1º A República Federativa do Brasil, formada pela união indissolúvel dos Estados e Municípios e do Distrito Federal, constitui-se em Estado Democrático de Direito e tem como fundamentos:

- I - a soberania;
- II - a cidadania
- III - a dignidade da pessoa humana;
- IV - os valores sociais do trabalho e da livre iniciativa; (Vide Lei nº 13.874, de 2019)
- V - o pluralismo político.

Parágrafo único. Todo o poder emana do povo, que o exerce por meio de representantes eleitos ou diretamente, nos termos desta Constituição.

Art. 2º São Poderes da União, independentes e harmônicos entre si, o Legislativo, o Executivo e o Judiciário.

#### Objetivos Fundamentais da República

Os Objetivos Fundamentais da República estão elencados no Artigo 3º da CF/88. Vejamos:

Art. 3º Constituem objetivos fundamentais da República Federativa do Brasil:

- I - construir uma sociedade livre, justa e solidária;
- II - garantir o desenvolvimento nacional;
- III - erradicar a pobreza e a marginalização e reduzir as desigualdades sociais e regionais;
- IV - promover o bem de todos, sem preconceitos de origem, raça, sexo, cor, idade e quaisquer outras formas de discriminação..

#### Princípios de Direito Constitucional Internacional

Os Princípios de Direito Constitucional Internacional estão elencados no Artigo 4º da CF/88. Vejamos:

Art. 4º A República Federativa do Brasil rege-se nas suas relações internacionais pelos seguintes princípios:

- I - independência nacional;
- II - prevalência dos direitos humanos;
- III - autodeterminação dos povos;
- IV - não-intervenção;
- V - igualdade entre os Estados;
- VI - defesa da paz;
- VII - solução pacífica dos conflitos;
- VIII - repúdio ao terrorismo e ao racismo;
- IX - cooperação entre os povos para o progresso da humanidade;
- X - concessão de asilo político.

Parágrafo único. A República Federativa do Brasil buscará a integração econômica, política, social e cultural dos povos da América Latina, visando à formação de uma comunidade latino-americana de nações.

#### — Dos Direitos E Garantias Fundamentais

Os direitos individuais estão elencados no caput do Artigo 5º da CF. São eles:

##### Direito à Vida

O direito à vida deve ser observado por dois prismas: o direito de permanecer vivo e o direito de uma vida digna.

O direito de permanecer vivo pode ser observado, por exemplo, na vedação à pena de morte (salvo em caso de guerra declarada).

Já o direito à uma vida digna, garante as necessidades vitais básicas, proibindo qualquer tratamento desumano como a tortura, penas de caráter perpétuo, trabalhos forçados, cruéis, etc.

##### Direito à Liberdade

O direito à liberdade consiste na afirmação de que ninguém será obrigado a fazer ou deixar de fazer alguma coisa, senão em virtude de lei. Tal dispositivo representa a consagração da autonomia privada.

Trata-se a liberdade, de direito amplo, já que compreende, dentre outros, as liberdades: de opinião, de pensamento, de locomoção, de consciência, de crença, de reunião, de associação e de expressão.

##### Direito à Igualdade

A igualdade, princípio fundamental proclamado pela Constituição Federal e base do princípio republicano e da democracia, deve ser encarada sob duas óticas, a igualdade material e a igualdade formal.

A igualdade formal é a identidade de direitos e deveres concedidos aos membros da coletividade por meio da norma.

Por sua vez, a igualdade material tem por finalidade a busca da equiparação dos cidadãos sob todos os aspectos, inclusive o jurídico. É a consagração da máxima de Aristóteles, para quem o princípio da igualdade consistia em tratar igualmente os iguais e desigualmente os desiguais na medida em que eles se desigualem.

Sob o pálio da igualdade material, caberia ao Estado promover a igualdade de oportunidades por meio de políticas públicas e leis que, atentos às características dos grupos menos favorecidos, compensassem as desigualdades decorrentes do processo histórico da formação social.

##### Direito à Privacidade

Para o estudo do Direito Constitucional, a privacidade é gênero, do qual são espécies a intimidade, a honra, a vida privada e a imagem. De maneira que, os mesmos são invioláveis e a eles assegura-se o direito à indenização pelo dano moral ou material decorrente de sua violação.

##### Direito à Honra

O direito à honra almeja tutelar o conjunto de atributos pertinentes à reputação do cidadão sujeito de direitos, exatamente por tal motivo, são previstos no Código Penal.

##### Direito de Propriedade

É assegurado o direito de propriedade, contudo, com restrições, como por exemplo, de que se atenda à função social da propriedade. Também se enquadram como espécies de restrição do direito de propriedade, a requisição, a desapropriação, o confisco e o usucapião.

Do mesmo modo, é no direito de propriedade que se asseguram a inviolabilidade do domicílio, os direitos autorais (propriedade intelectual) e os direitos reativos à herança.

Destes direitos, emanam todos os incisos do Art. 5º, da CF/88, conforme veremos abaixo:

## TÍTULO II DOS DIREITOS E GARANTIAS FUNDAMENTAIS

### CAPÍTULO I DOS DIREITOS E DEVERES INDIVIDUAIS E COLETIVOS

Art. 5º Todos são iguais perante a lei, sem distinção de qualquer natureza, garantindo - se aos brasileiros e aos estrangeiros residentes no País a inviolabilidade do direito à vida, à liberdade, à igualdade, à segurança e à propriedade, nos termos seguintes:

I - homens e mulheres são iguais em direitos e obrigações, nos termos desta Constituição;

II - ninguém será obrigado a fazer ou deixar de fazer alguma coisa senão em virtude de lei;

III - ninguém será submetido a tortura nem a tratamento desumano ou degradante;

IV - é livre a manifestação do pensamento, sendo vedado o anonimato;

V - é assegurado o direito de resposta, proporcional ao agravo, além da indenização por dano material, moral ou à imagem;

VI - é inviolável a liberdade de consciência e de crença, sendo assegurado o livre exercício dos cultos religiosos e garantida, na forma da lei, a proteção aos locais de culto e a suas liturgias;

VII - é assegurada, nos termos da lei, a prestação de assistência religiosa nas entidades civis e militares de internação coletiva;

VIII - ninguém será privado de direitos por motivo de crença religiosa ou de convicção filosófica ou política, salvo se as invocar para eximir - se de obrigação legal a todos imposta e recusar - se a cumprir prestação alternativa, fixada em lei;

IX - é livre a expressão da atividade intelectual, artística, científica e de comunicação, independentemente de censura ou licença;

X - são invioláveis a intimidade, a vida privada, a honra e a imagem das pessoas, assegurado o direito a indenização pelo dano material ou moral decorrente de sua violação;

XI - a casa é asilo inviolável do indivíduo, ninguém nela podendo penetrar sem consentimento do morador, salvo em caso de flagrante delito ou desastre, ou para prestar socorro, ou, durante o dia, por determinação judicial;(Vide Lei nº 13.105, de 2015)(Vigência)

XII - é inviolável o sigilo da correspondência e das comunicações telegráficas, de dados e das comunicações telefônicas, salvo, no último caso, por ordem judicial, nas

## LEGISLAÇÃO

hipóteses e na forma que a lei estabelecer para fins de investigação criminal ou instrução processual penal;(Vide Lei nº 9.296, de 1996)

XIII - é livre o exercício de qualquer trabalho, ofício ou profissão, atendidas as qualificações profissionais que a lei estabelecer;

XIV - é assegurado a todos o acesso à informação e resguardado o sigilo da fonte, quando necessário ao exercício profissional;

XV - é livre a locomoção no território nacional em tempo de paz, podendo qualquer pessoa, nos termos da lei, nele entrar, permanecer ou dele sair com seus bens;

XVI - todos podem reunir - se pacificamente, sem armas, em locais abertos ao público, independentemente de autorização, desde que não frustrem outra reunião anteriormente convocada para o mesmo local, sendo apenas exigido prévio aviso à autoridade competente;

XVII - é plena a liberdade de associação para fins lícitos, vedada a de caráter paramilitar;

XVIII - a criação de associações e, na forma da lei, a de cooperativas independem de autorização, sendo vedada a interferência estatal em seu funcionamento;

XIX - as associações só poderão ser compulsoriamente dissolvidas ou ter suas atividades suspensas por decisão judicial, exigindo - se, no primeiro caso, o trânsito em julgado;

XX - ninguém poderá ser compelido a associar - se ou a permanecer associado;

XXI - as entidades associativas, quando expressamente autorizadas, têm legitimidade para representar seus filiados judicial ou extrajudicialmente;

XXII - é garantido o direito de propriedade;

XXIII - a propriedade atenderá a sua função social;

XXIV - a lei estabelecerá o procedimento para desapropriação por necessidade ou utilidade pública, ou por interesse social, mediante justa e prévia indenização em dinheiro, ressalvados os casos previstos nesta Constituição;

XXV - no caso de iminente perigo público, a autoridade competente poderá usar de propriedade particular, assegurada ao proprietário indenização ulterior, se houver dano;

XXVI - a pequena propriedade rural, assim definida em lei, desde que trabalhada pela família, não será objeto de penhora para pagamento de débitos decorrentes de sua atividade produtiva, dispondo a lei sobre os meios de financiar o seu desenvolvimento;

XXVII - aos autores pertence o direito exclusivo de utilização, publicação ou reprodução de suas obras, transmissível aos herdeiros pelo tempo que a lei fixar;

XXVIII - são assegurados, nos termos da lei:

a) a proteção às participações individuais em obras coletivas e à reprodução da imagem e voz humanas, inclusive nas atividades desportivas;

b) o direito de fiscalização do aproveitamento econômico das obras que criarem ou de que participarem aos criadores, aos intérpretes e às respectivas representações sindicais e associativas;

XXIX - a lei assegurará aos autores de inventos industriais privilégio temporário para sua utilização, bem como proteção às criações industriais, à propriedade das marcas, aos nomes de empresas e a outros signos distintivos, tendo em vista o interesse social e o desenvolvimento tecnológico e econômico do País;

XXX - é garantido o direito de herança;

XXXI - a sucessão de bens de estrangeiros situados no País será regulada pela lei brasileira em benefício do cônjuge ou dos filhos brasileiros, sempre que não lhes seja mais favorável a lei pessoal do «de cujus»;

XXXII - o Estado promoverá, na forma da lei, a defesa do consumidor;

XXXIII - todos têm direito a receber dos órgãos públicos informações de seu interesse particular, ou de interesse coletivo ou geral, que serão prestadas no prazo da lei, sob pena de responsabilidade, ressalvadas aquelas cujo sigilo seja imprescindível à segurança da sociedade e do Estado;(Regulamento) (Vide Lei nº 12.527, de 2011)

XXXIV - são a todos assegurados, independentemente do pagamento de taxas:

a) o direito de petição aos Poderes Públicos em defesa de direitos ou contra ilegalidade ou abuso de poder;

b) a obtenção de certidões em repartições públicas, para defesa de direitos e esclarecimento de situações de interesse pessoal;

XXXV - a lei não excluirá da apreciação do Poder Judiciário lesão ou ameaça a direito;

XXXVI - a lei não prejudicará o direito adquirido, o ato jurídico perfeito e a coisa julgada;

XXXVII - não haverá juízo ou tribunal de exceção;

XXXVIII - é reconhecida a instituição do júri, com a organização que lhe der a lei, assegurados:

a) a plenitude de defesa;

b) o sigilo das votações;

c) a soberania dos veredictos;

d) a competência para o julgamento dos crimes dolosos contra a vida;

XXXIX - não há crime sem lei anterior que o defina, nem pena sem prévia cominação legal;

XL - a lei penal não retroagirá, salvo para beneficiar o réu;

XLI - a lei punirá qualquer discriminação atentatória dos direitos e liberdades fundamentais;

XLII - a prática do racismo constitui crime inafiançável e imprescritível, sujeito à pena de reclusão, nos termos da lei;

XLIII - a lei considerará crimes inafiançáveis e insuscetíveis de graça ou anistia a prática da tortura, o tráfico ilícito de entorpecentes e drogas afins, o terrorismo e os definidos como crimes hediondos, por eles respondendo os mandantes, os executores e os que, podendo evitá - los, se omitirem;(Regulamento)

XLIV - constitui crime inafiançável e imprescritível a ação de grupos armados, civis ou militares, contra a ordem constitucional e o Estado Democrático;

XLV - nenhuma pena passará da pessoa do condenado, podendo a obrigação de reparar o dano e a decretação do perdimento de bens ser, nos termos da lei, estendidas aos sucessores e contra eles executadas, até o limite do valor do patrimônio transferido;

XLVI - a lei regulará a individualização da pena e adotará, entre outras, as seguintes:

a) privação ou restrição da liberdade;

b) perda de bens;

c) multa;

d) prestação social alternativa;

e) suspensão ou interdição de direitos;

XLVII - não haverá penas:

a) de morte, salvo em caso de guerra declarada, nos termos do art. 84, XIX;

b) de caráter perpétuo;

c) de trabalhos forçados;

d) de banimento;

e) cruéis;

XLVIII - a pena será cumprida em estabelecimentos distintos, de acordo com a natureza do delito, a idade e o sexo do apenado;

XLIX - é assegurado aos presos o respeito à integridade física e moral;

L - às presidiárias serão asseguradas condições para que possam permanecer com seus filhos durante o período de amamentação;

LI - nenhum brasileiro será extraditado, salvo o naturalizado, em caso de crime comum, praticado antes da naturalização, ou de comprovado envolvimento em tráfico ilícito de entorpecentes e drogas afins, na forma da lei;

LII - não será concedida extradição de estrangeiro por crime político ou de opinião;

LIII - ninguém será processado nem sentenciado senão pela autoridade competente;

LIV - ninguém será privado da liberdade ou de seus bens sem o devido processo legal;

LV - aos litigantes, em processo judicial ou administrativo, e aos acusados em geral são assegurados o contraditório e ampla defesa, com os meios e recursos a ela inerentes;

LVI - são inadmissíveis, no processo, as provas obtidas por meios ilícitos;

LVII - ninguém será considerado culpado até o trânsito em julgado de sentença penal condenatória;

LVIII - o civilmente identificado não será submetido a identificação criminal, salvo nas hipóteses previstas em lei;(Regulamento)

LIX - será admitida ação privada nos crimes de ação pública, se esta não for intentada no prazo legal;

LX - a lei só poderá restringir a publicidade dos atos processuais quando a defesa da intimidade ou o interesse social o exigirem;

LXI - ninguém será preso senão em flagrante delito ou por ordem escrita e fundamentada de autoridade judiciária competente, salvo nos casos de transgressão militar ou crime propriamente militar, definidos em lei;

LXII - a prisão de qualquer pessoa e o local onde se encontre serão comunicados imediatamente ao juiz competente e à família do preso ou à pessoa por ele indicada;

LXIII - o preso será informado de seus direitos, entre os quais o de permanecer calado, sendo - lhe assegurada a assistência da família e de advogado;

LXIV - o preso tem direito à identificação dos responsáveis por sua prisão ou por seu interrogatório policial;

LXV - a prisão ilegal será imediatamente relaxada pela autoridade judiciária;

LXVI - ninguém será levado à prisão ou nela mantido, quando a lei admitir a liberdade provisória, com ou sem fiança;

LXVII - não haverá prisão civil por dívida, salvo a do responsável pelo inadimplemento voluntário e inescusável de obrigação alimentícia e a do depositário infiel;

LXVIII - conceder - se - á *habeas corpus* sempre que alguém sofrer ou se achar ameaçado de sofrer violência ou coação em sua liberdade de locomoção, por ilegalidade ou abuso de poder;

LXIX - conceder - se - á mandado de segurança para proteger direito líquido e certo, não amparado por *habeas corpus* ou *habeas data*, quando o responsável pela ilegalidade ou abuso de poder for autoridade pública ou agente de pessoa jurídica no exercício de atribuições do Poder Público;

LXX - o mandado de segurança coletivo pode ser impetrado por:

a) partido político com representação no Congresso Nacional;

b) organização sindical, entidade de classe ou associação legalmente constituída e em funcionamento há pelo menos um ano, em defesa dos interesses de seus membros ou associados;

LXXI - conceder - se - á mandado de injunção sempre que a falta de norma regulamentadora torne inviável o exercício dos direitos e liberdades constitucionais e das prerrogativas inerentes à nacionalidade, à soberania e à cidadania;

LXXII - conceder - se - á *habeas data* :

a) para assegurar o conhecimento de informações relativas à pessoa do impetrante, constantes de registros ou bancos de dados de entidades governamentais ou de caráter público;

b) para a retificação de dados, quando não se prefira fazê - lo por processo sigiloso, judicial ou administrativo;

LXXIII - qualquer cidadão é parte legítima para propor ação popular que vise a anular ato lesivo ao patrimônio público ou de entidade de que o Estado participe, à moralidade administrativa, ao meio ambiente e ao patrimônio histórico e cultural, ficando o autor, salvo comprovada má - fé, isento de custas judiciais e do ônus da sucumbência;

LXXIV - o Estado prestará assistência jurídica integral e gratuita aos que comprovarem insuficiência de recursos;

LXXV - o Estado indenizará o condenado por erro judiciário, assim como o que ficar preso além do tempo fixado na sentença;

LXXVI - são gratuitos para os reconhecidamente pobres, na forma da lei: (Vide Lei nº 7.844, de 1989)

a) o registro civil de nascimento;

b) a certidão de óbito;

LXXVII - são gratuitas as ações de *habeas corpus* e *habeas data* , e, na forma da lei, os atos necessários ao exercício da cidadania.(Regulamento)

LXXVIII - a todos, no âmbito judicial e administrativo, são assegurados a razoável duração do processo e os meios que garantam a celeridade de sua tramitação.(Incluído pela Emenda Constitucional nº 45, de 2004)(Vide ADIN 3392)

LXXIX - é assegurado, nos termos da lei, o direito à proteção dos dados pessoais, inclusive nos meios digitais.(Incluído pela Emenda Constitucional nº 115, de 2022)

§1º As normas definidoras dos direitos e garantias fundamentais têm aplicação imediata.

§2º Os direitos e garantias expressos nesta Constituição não excluem outros decorrentes do regime e dos princípios por ela adotados, ou dos tratados internacionais em que a República Federativa do Brasil seja parte.

§3º Os tratados e convenções internacionais sobre direitos humanos que forem aprovados, em cada Casa do Congresso Nacional, em dois turnos, por três quintos dos votos dos respectivos membros, serão equivalentes às emendas constitucionais.(Incluído pela Emenda Constitucional nº 45, de

2004)(Vide DLG nº 186, de 2008),(Vide Decreto nº 6.949, de 2009),(Vide DLG 261, de 2015),(Vide Decreto nº 9.522, de 2018) (Vide ADIN 3392)(Vide DLG 1, de 2021),(Vide Decreto nº 10.932, de 2022)

§4º O Brasil se submete à jurisdição de Tribunal Penal Internacional a cuja criação tenha manifestado adesão.(Incluído pela Emenda Constitucional nº 45, de 2004)

O tratado foi equiparado no ordenamento jurídico brasileiro às leis ordinárias. Em que pese tenha adquirido este caráter, o mencionado tratado diz respeito a direitos humanos, porém não possui característica de emenda constitucional, pois entrou em vigor em nosso ordenamento jurídico antes da edição da Emenda Constitucional nº 45/04. Para que tal tratado seja equiparado às emendas constitucionais deverá passar pelo mesmo rito de aprovação destas.

#### Remédios e Garantias Constitucionais

As ações constitucionais dispostas no Artigo 5º da CF também são conhecidas como remédios constitucionais, porque servem para “curar a doença” do descumprimento de direitos fundamentais.

Em outras palavras, são instrumentos colocados à disposição dos indivíduos para garantir o cumprimento dos direitos fundamentais.

#### – Habeas Corpus

O *habeas corpus* é a ação constitucional que tutela o direito fundamental à liberdade ambulatorial, ou seja, o direito de ir, vir e estar/permanecer em algum lugar.

De acordo com o texto constitucional, o *habeas corpus* pode ser:

– **Preventivo:** “sempre que alguém se achar ameaçado de sofrer”;

– **Repressivo:** “sempre que alguém sofrer”.

Ambos em relação a violência ou coação em sua liberdade de locomoção, por ilegalidade ou abuso de poder.

#### – Habeas Data

O *habeas data* é a ação constitucional impetrada por pessoa física ou jurídica, que tenha por objetivo assegurar o conhecimento de informações sobre si, constantes de registros ou banco de dados de entidades governamentais ou de caráter público, ou para retificação de dados, quando não se prefira fazê-lo por processo sigiloso, judicial ou administrativo.

Esse remédio constitucional está regulamentado pela Lei 9.507/97, que disciplina o direito de acesso a informações e o rito processual do *habeas data*.

#### – Mandado de Segurança

O mandado de segurança individual é a ação constitucional impetrada por pessoa física ou jurídica, ou ente despersonalizado, que busca a tutela de direito líquido e certo, não amparado por *habeas corpus* ou *habeas data*, quando o responsável pela ilegalidade ou abuso de poder for autoridade pública ou agente de pessoa jurídica no exercício de atribuições do Poder Público.

Observa-se, portanto, que o mandado de segurança tem cabimento subsidiário. É disciplinado pela Lei 12.016/09.

#### – Mandado de Segurança Coletivo

O mandado de segurança coletivo é a ação constitucional impetrada por partido político com representação no Congresso Nacional, organização sindical, entidade de classe ou associação legalmente constituída e em funcionamento há pelo menos um ano (em defesa dos interesses de seus membros ou associados), que busca a tutela de direito líquido e certo, não amparado por *habeas corpus* ou *habeas data*, quando o responsável pela ilegalidade ou abuso de poder for autoridade pública ou agente de pessoa jurídica no exercício de atribuições do Poder Público.

#### – Mandado de Injunção

O mandado de injunção é a ação constitucional impetrada por pessoa física ou jurídica, ou ente despersonalizado, que objetiva sanar a falta de norma regulamentadora que torne inviável o exercício dos direitos e liberdades constitucionais e das prerrogativas inerentes à nacionalidade, à soberania e à cidadania.

Basicamente, pode-se dizer que o mandado de injunção é ajuizado em face das normas de eficácia limitada, que são aquelas que possuem aplicabilidade indireta, mediata e reduzida (não direta, não imediata e não integral), pois exigem norma infraconstitucional, que, até hoje, não existe.

É regulado pela Lei 13.300/2016.

#### – Ação Popular

A ação popular é o remédio constitucional ajuizado por qualquer cidadão, que tenha por objetivo anular ato lesivo ao patrimônio público ou de entidade de que o Estado participe, à moralidade administrativa, ao meio ambiente e ao patrimônio histórico e cultural, ficando o autor, salvo comprovada má-fé, isento de custas judiciais e do ônus da sucumbência.

A ação popular será regulamentada infraconstitucionalmente pela Lei 4.717/65.

#### Direitos Constitucionais-Penais e Garantias Constitucionais do Processo

##### – Direitos Constitucionais Penais

A Constituição Federal de 1988, no capítulo referente aos direitos e deveres individuais e coletivos, definiu vários princípios constitucionais penais, garantidores de garantias aos cidadãos quando o Estado é obrigado a colocar em prática o jus puniendi, para que não existam arbitrariedades e nem regimes de exceção<sup>1</sup>. São eles:

Dignidade da pessoa humana, Igualdade ou isonomia, Legalidade e anterioridade, Irretroatividade da lei penal, Personalidade da pena, Individualização da pena, Humanidade, Intervenção mínima, Alteridade, Culpabilidade, Proporcionalidade, Ofensividade ou lesividade, Insignificância e Adequação social.

Tais princípios são norteadores da atuação Estatal no campo penal, para a garantia de um processo imparcial e justo, afastando qualquer punição exacerbada e desmedida quando da aplicação da pena e garantidor do devido processo legal, amparado no contraditório e na ampla defesa. Fundamentos de um Estado Democrático de Direito.

<sup>1</sup> <http://iccs.com.br/dos-principios-constitucionais-penais-rodri-go-otavio-dos-reis-chediak/>

Assim, a observância dos princípios constitucionais penais é de suma importância para a garantia dos direitos fundamentais e para a aplicação da lei penal, sendo, pois, repetido no Código Penal e nas demais leis, como forma de concretização da Justiça.

**– Garantias Constitucionais do Processo**

No art. 5º da Constituição da República, entre os direitos fundamentais, estão estabelecidos os princípios constitucionais básicos do processo justo, quais sejam: a garantia de pleno acesso à justiça, a garantia do juiz natural (não haverá juízo ou Tribunal de exceção), ninguém será processado nem sentenciado senão pela autoridade competente, a garantia do devido processo legal, do contraditório e da ampla defesa, a vedação das provas ilícitas, a garantia de publicidade dos atos processuais (exigência de fundamentação de todas as decisões judiciais), o dever de assistência jurídica integral e gratuita a todos que comprovarem insuficiência de recursos, a garantia de duração razoável do processo e da adoção de meios para assegurar a celeridade de sua tramitação<sup>2</sup>.

Possível, ainda, apontar-se outros princípios constitucionais do processo justo, como o direito à representação técnica e à paridade de armas.

O modelo mínimo de processo, no Estado Democrático de Direito, portanto, somente pode ser buscado na Constituição. A fiel observância do direito ao processo justo é condição indispensável para produzir decisões justas, ou seja, trata-se de elemento necessário, embora não único e suficiente, para se assegurar justiça ao caso concreto.

O direito ao processo justo, portanto, constitui direito à organização de um processo justo, tarefa do legislador infraconstitucional, do administrador da justiça e do órgão jurisdicional. Assim, a consecução do direito ao processo justo depende de sua própria viabilização pelo Estado Democrático de Direito, mediante a edição de normas, a administração da estrutura judicante e pela própria atuação jurisdicional.

Os direitos sociais são prestações positivas proporcionadas pelo Estado direta ou indiretamente, enunciadas em normas constitucionais, que possibilitam melhores condições de vida aos mais fracos, direitos que tendem a realizar a igualização de situações sociais desiguais. São, portanto, direitos que se ligam ao direito de igualdade. Estão previstos na CF nos artigos 6 a 11. Vejamos:

**CAPÍTULO II  
DOS DIREITOS SOCIAIS**

Art. 6º São direitos sociais a educação, a saúde, a alimentação, o trabalho, a moradia, o transporte, o lazer, a segurança, a previdência social, a proteção à maternidade e à infância, a assistência aos desamparados, na forma desta Constituição. (Redação dada pela Emenda Constitucional nº 90, de 2015)

Parágrafo único. Todo brasileiro em situação de vulnerabilidade social terá direito a uma renda básica familiar, garantida pelo poder público em programa permanente de transferência

2.....  
*COSTA, Miguel do Nascimento. Das garantias constitucionais e o devido processo no Estado liberal aos direitos fundamentais e o processo justo no Estado Democrático de Direito. Revista da AJURIS – Porto Alegre, v. 42, n. 139, dezembro, 2015.*

de renda, cujas normas e requisitos de acesso serão determinados em lei, observada a legislação fiscal e orçamentária (Incluído pela Emenda Constitucional nº 114, de 2021)

Art. 7º São direitos dos trabalhadores urbanos e rurais, além de outros que visem à melhoria de sua condição social:

I - relação de emprego protegida contra despedida arbitrária ou sem justa causa, nos termos de lei complementar, que preverá indenização compensatória, dentre outros direitos;

II - seguro - desemprego, em caso de desemprego involuntário;

III - fundo de garantia do tempo de serviço;

IV - salário mínimo, fixado em lei, nacionalmente unificado, capaz de atender a suas necessidades vitais básicas e às de sua família com moradia, alimentação, educação, saúde, lazer, vestuário, higiene, transporte e previdência social, com reajustes periódicos que lhe preservem o poder aquisitivo, sendo vedada sua vinculação para qualquer fim;

V - piso salarial proporcional à extensão e à complexidade do trabalho;

VI - irredutibilidade do salário, salvo o disposto em convenção ou acordo coletivo;

VII - garantia de salário, nunca inferior ao mínimo, para os que percebem remuneração variável;

VIII - décimo terceiro salário com base na remuneração integral ou no valor da aposentadoria;

IX - remuneração do trabalho noturno superior à do diurno;

X - proteção do salário na forma da lei, constituindo crime sua retenção dolosa;

XI - participação nos lucros, ou resultados, desvinculada da remuneração, e, excepcionalmente, participação na gestão da empresa, conforme definido em lei;

XII - salário - família pago em razão do dependente do trabalhador de baixa renda nos termos da lei; (Redação dada pela Emenda Constitucional nº 20, de 1998)

XIII - duração do trabalho normal não superior a oito horas diárias e quarenta e quatro semanais, facultada a compensação de horários e a redução da jornada, mediante acordo ou convenção coletiva de trabalho; (Vide Decreto - Lei nº 5.452, de 1943)

XIV - jornada de seis horas para o trabalho realizado em turnos ininterruptos de revezamento, salvo negociação coletiva;

XV - repouso semanal remunerado, preferencialmente aos domingos;

XVI - remuneração do serviço extraordinário superior, no mínimo, em cinquenta por cento à do normal; (Vide Del 5.452, art. 59 §1º)

XVII - gozo de férias anuais remuneradas com, pelo menos, um terço a mais do que o salário normal;

XVIII - licença à gestante, sem prejuízo do emprego e do salário, com a duração de cento e vinte dias;

XIX - licença - paternidade, nos termos fixados em lei;

XX - proteção do mercado de trabalho da mulher, mediante incentivos específicos, nos termos da lei;

XXI - aviso prévio proporcional ao tempo de serviço, sendo no mínimo de trinta dias, nos termos da lei;

XXII - redução dos riscos inerentes ao trabalho, por meio de normas de saúde, higiene e segurança;

XXIII - adicional de remuneração para as atividades penosas, insalubres ou perigosas, na forma da lei;

XXIV - aposentadoria;



XXV - assistência gratuita aos filhos e dependentes desde o nascimento até 5 (cinco) anos de idade em creches e pré - escolas;(Redação dada pela Emenda Constitucional nº 53, de 2006)

XXVI - reconhecimento das convenções e acordos coletivos de trabalho;

XXVII - proteção em face da automação, na forma da lei;

XXVIII - seguro contra acidentes de trabalho, a cargo do empregador, sem excluir a indenização a que este está obrigado, quando incorrer em dolo ou culpa;

XXIX - ação, quanto aos créditos resultantes das relações de trabalho, com prazo prescricional de cinco anos para os trabalhadores urbanos e rurais, até o limite de dois anos após a extinção do contrato de trabalho; (Redação dada pela Emenda Constitucional nº 28, de 2000)

a)(Revogada).(Redação dada pela Emenda Constitucional nº 28, de 2000)

b)(Revogada).(Redação dada pela Emenda Constitucional nº 28, de 2000)

XXX - proibição de diferença de salários, de exercício de funções e de critério de admissão por motivo de sexo, idade, cor ou estado civil;

XXXI - proibição de qualquer discriminação no tocante a salário e critérios de admissão do trabalhador portador de deficiência;

XXXII - proibição de distinção entre trabalho manual, técnico e intelectual ou entre os profissionais respectivos;

XXXIII - proibição de trabalho noturno, perigoso ou insalubre a menores de dezoito e de qualquer trabalho a menores de dezesseis anos, salvo na condição de aprendiz, a partir de quatorze anos;(Redação dada pela Emenda Constitucional nº 20, de 1998)

XXXIV - igualdade de direitos entre o trabalhador com vínculo empregatício permanente e o trabalhador avulso.

Parágrafo único. São assegurados à categoria dos trabalhadores domésticos os direitos previstos nos incisos IV, VI, VII, VIII, X, XIII, XV, XVI, XVII, XVIII, XIX, XXI, XXII, XXIV, XXVI, XXX, XXXI e XXXIII e, atendidas as condições estabelecidas em lei e observada a simplificação do cumprimento das obrigações tributárias, principais e acessórias, decorrentes da relação de trabalho e suas peculiaridades, os previstos nos incisos I, II, III, IX, XII, XXV e XXVIII, bem como a sua integração à previdência social. (Redação dada pela Emenda Constitucional nº 72, de 2013)

Art. 8º É livre a associação profissional ou sindical, observado o seguinte:

I - a lei não poderá exigir autorização do Estado para a fundação de sindicato, ressalvado o registro no órgão competente, vedadas ao Poder Público a interferência e a intervenção na organização sindical;

II - é vedada a criação de mais de uma organização sindical, em qualquer grau, representativa de categoria profissional ou econômica, na mesma base territorial, que será definida pelos trabalhadores ou empregadores interessados, não podendo ser inferior à área de um Município;

III - ao sindicato cabe a defesa dos direitos e interesses coletivos ou individuais da categoria, inclusive em questões judiciais ou administrativas;

IV - a assembleia geral fixará a contribuição que, em se tratando de categoria profissional, será descontada em folha, para custeio do sistema confederativo da representação sindical respectiva, independentemente da contribuição prevista em lei;

V - ninguém será obrigado a filiar - se ou a manter - se filiado a sindicato;

VI - é obrigatória a participação dos sindicatos nas negociações coletivas de trabalho;

VII - o aposentado filiado tem direito a votar e ser votado nas organizações sindicais;

VIII - é vedada a dispensa do empregado sindicalizado a partir do registro da candidatura a cargo de direção ou representação sindical e, se eleito, ainda que suplente, até um ano após o final do mandato, salvo se cometer falta grave nos termos da lei.

Parágrafo único. As disposições deste artigo aplicam - se à organização de sindicatos rurais e de colônias de pescadores, atendidas as condições que a lei estabelecer.

Art. 9º É assegurado o direito de greve, competindo aos trabalhadores decidir sobre a oportunidade de exercê - lo e sobre os interesses que devam por meio dele defender.

§1º A lei definirá os serviços ou atividades essenciais e disporá sobre o atendimento das necessidades inadiáveis da comunidade.

§2º Os abusos cometidos sujeitam os responsáveis às penas da lei.

Art. 10. É assegurada a participação dos trabalhadores e empregadores nos colegiados dos órgãos públicos em que seus interesses profissionais ou previdenciários sejam objeto de discussão e deliberação.

Art. 11. Nas empresas de mais de duzentos empregados, é assegurada a eleição de um representante destes com a finalidade exclusiva de promover - lhes o entendimento direto com os empregadores.

Os direitos sociais regem-se pelos princípios abaixo:

– **Princípio da proibição do retrocesso:** qualifica-se pela impossibilidade de redução do grau de concretização dos direitos sociais já implementados pelo Estado. Ou seja, uma vez alcançado determinado grau de concretização de um direito social, fica o legislador proibido de suprimir ou reduzir essa concretização sem que haja a criação de mecanismos equivalentes chamados de medias compensatórias.

– **Princípio da reserva do possível:** a implementação dos direitos e garantias fundamentais de segunda geração esbarram no óbice do financeiramente possível.

– **Princípio do mínimo existencial:** é um conjunto de bens e direitos vitais básicos indispensáveis a uma vida humana digna, intrinsecamente ligado ao fundamento da dignidade da pessoa humana previsto no Artigo 1º, III, CF. A efetivação do mínimo existencial não se sujeita à reserva do possível, pois tais direitos se encontram na estrutura dos serviços públicos essenciais.

Os direitos sociais são divididos em:

**Direitos relativos aos trabalhadores**

Direitos relativos ao salário, às condições de trabalho, à liberdade de instituição sindical, o direito de greve, entre outros (CF, artigos 7º a 11).

**Direitos relativos ao homem consumidor**

Direito à saúde, à educação, à segurança social, ao desenvolvimento intelectual, o igual acesso das crianças e adultos à instrução, à cultura e garantia ao desenvolvimento da família, que estariam no título da ordem social.

— **Da Nacionalidade**

Os direitos referentes à nacionalidade estão previstos dos Artigos 12 a 13 da CF. Vejamos:

**CAPÍTULO III  
DA NACIONALIDADE**

Art. 12. São brasileiros:

I - natos:

a) os nascidos na República Federativa do Brasil, ainda que de pais estrangeiros, desde que estes não estejam a serviço de seu país;

b) os nascidos no estrangeiro, de pai brasileiro ou mãe brasileira, desde que qualquer deles esteja a serviço da República Federativa do Brasil;

c) os nascidos no estrangeiro de pai brasileiro ou de mãe brasileira, desde que sejam registrados em repartição brasileira competente ou venham a residir na República Federativa do Brasil e optem, em qualquer tempo, depois de atingida a maioridade, pela nacionalidade brasileira;(Redação dada pela Emenda Constitucional nº 54, de 2007)

II - naturalizados:

a) os que, na forma da lei, adquiram a nacionalidade brasileira, exigidas aos originários de países de língua portuguesa apenas residência por um ano ininterrupto e idoneidade moral;

b) os estrangeiros de qualquer nacionalidade, residentes na República Federativa do Brasil há mais de quinze anos ininterruptos e sem condenação penal, desde que requeiram a nacionalidade brasileira.(Redação dada pela Emenda Constitucional de Revisão nº 3, de 1994)

§1º Aos portugueses com residência permanente no País, se houver reciprocidade em favor de brasileiros, serão atribuídos os direitos inerentes ao brasileiro, salvo os casos previstos nesta Constituição.(Redação dada pela Emenda Constitucional de Revisão nº 3, de 1994)

§2º A lei não poderá estabelecer distinção entre brasileiros natos e naturalizados, salvo nos casos previstos nesta Constituição.

§3º São privativos de brasileiro nato os cargos:

I - de Presidente e Vice - Presidente da República;

II - de Presidente da Câmara dos Deputados;

III - de Presidente do Senado Federal;

IV - de Ministro do Supremo Tribunal Federal;

V - da carreira diplomática;

VI - de oficial das Forças Armadas.

VII - de Ministro de Estado da Defesa(Incluído pela Emenda Constitucional nº 23, de 1999)

§4º - Será declarada a perda da nacionalidade do brasileiro que:

I - tiver cancelada sua naturalização, por sentença judicial, em virtude de fraude relacionada ao processo de naturalização ou de atentado contra a ordem constitucional e o Estado Democrático;(Redação dada pela Emenda Constitucional nº 131, de 2023)

II - fizer pedido expresso de perda da nacionalidade brasileira perante autoridade brasileira competente, ressalvadas situações que acarretem apatridia.(Redação dada pela Emenda Constitucional nº 131, de 2023)

a) revogada;(Redação dada pela Emenda Constitucional nº 131, de 2023)

b) revogada.(Redação dada pela Emenda Constitucional nº 131, de 2023)

§5º A renúncia da nacionalidade, nos termos do inciso II do §4º deste artigo, não impede o interessado de readquirir sua nacionalidade brasileira originária, nos termos da lei.(Incluído pela Emenda Constitucional nº 131, de 2023)

Art. 13. A língua portuguesa é o idioma oficial da República Federativa do Brasil.

§1º São símbolos da República Federativa do Brasil a bandeira, o hino, as armas e o selo nacionais.

§2º Os Estados, o Distrito Federal e os Municípios poderão ter símbolos próprios.

A Nacionalidade é o vínculo jurídico-político de Direito Público interno, que faz da pessoa um dos elementos componentes da dimensão pessoal do Estado (o seu povo).

Considera-se povo o conjunto de nacionais, ou seja, os brasileiros natos e naturalizados.

**Espécies de Nacionalidade**

São duas as espécies de nacionalidade:

**a) Nacionalidade primária, originária, de 1º grau, involuntária ou nata:** é aquela resultante de um fato natural, o nascimento. Trata-se de aquisição involuntária de nacionalidade, decorrente do simples nascimento ligado a um critério estabelecido pelo Estado na sua Constituição Federal. Descrita no Artigo 12, I, CF/88.

**b) Nacionalidade secundária, adquirida, por aquisição, de 2º grau, voluntária ou naturalização:** é a que se adquire por ato volitivo, depois do nascimento, somado ao cumprimento dos requisitos constitucionais. Descrita no Artigo 12, II, CF/88.

O quadro abaixo auxilia na memorização das diferenças entre as duas:

Nacionalidade	
Primária	Secundária
Nascimento + Requisitos constitucionais	Ato de vontade + Requisitos constitucionais
Brasileiro Nato	Brasileiros Naturalizado

— **Crítérios para Adoção de Nacionalidade Primária**

O Estado pode adotar dois critérios para a concessão da nacionalidade originária: o de origem sanguínea (*ius sanguinis*) e o de origem territorial (*ius solis*).

O critério *ius sanguinis* tem por base questões de hereditariedade, um vínculo sanguíneo com os ascendentes.

O critério *ius solis* concede a nacionalidade originária aos nascidos no território de um determinado Estado, sendo irrelevante a nacionalidade dos genitores.

A CF/88 adotou o critério *ius solis* como regra geral, possibilitando em alguns casos, a atribuição de nacionalidade primária pautada no *ius sanguinis*.

**Portugueses Residentes no Brasil**

O §1º do Artigo 12 da CF confere tratamento diferenciado aos portugueses residentes no Brasil. Não se trata de hipótese de naturalização, mas tão somente forma de atribuição de direitos.

Portugueses Equiparados		
Igual os Direitos dos Brasileiros <b>Naturalizados</b>	Se houver	1) Residência permanente no Brasil; 2) Reciprocidade aos brasileiros em Portugal.

**Distinção entre Brasileiros Natos e Naturalizados**

A CF/88 em seu Artigo 12, §2º, prevê que a lei não poderá fazer distinção entre brasileiros natos e naturalizados, com exceção às seguintes hipóteses:

- Cargos privativos de brasileiros natos → Artigo 12, §3º, CF;
- Função no Conselho da República → Artigo 89, VII, CF;
- Extradição → Artigo 5º, LI, CF; e
- Direito de propriedade → Artigo 222, CF.

**Perda da Nacionalidade**

O Artigo 12, §4º da CF refere-se à perda da nacionalidade, que apenas poderá ocorrer nas duas hipóteses taxativamente elencadas na CF, sob pena de manifesta inconstitucionalidade.

**Dupla Nacionalidade**

O Artigo 12, §4º, II da CF traz duas hipóteses em que a opção por outra nacionalidade não ocasiona a perda da brasileira, passando o nacional a possuir dupla nacionalidade (polipátrida).

**Polipátrida** → aquele que possui mais de uma nacionalidade.

**Heimatlos ou Apátrida** → aquele que não possui nenhuma nacionalidade.

**Idioma Oficial e Símbolos Nacionais**

Por fim, o Artigo 13 da CF elenca o Idioma Oficial e os Símbolos Nacionais do Brasil.

**— Direitos Políticos**

Os Direitos Políticos têm previsão legal na CF/88, em seus Artigos 14 a 16. Seguem abaixo:

**CAPÍTULO IV  
DOS DIREITOS POLÍTICOS**

Art. 14. A soberania popular será exercida pelo sufrágio universal e pelo voto direto e secreto, com valor igual para todos, e, nos termos da lei, mediante:

- I - plebiscito;
- II - referendo;
- III - iniciativa popular.

§1º O alistamento eleitoral e o voto são:

- I - obrigatórios para os maiores de dezoito anos;
- II - facultativos para:
  - a) os analfabetos;
  - b) os maiores de setenta anos;
  - c) os maiores de dezesseis e menores de dezoito anos.

§2º Não podem alistar - se como eleitores os estrangeiros e, durante o período do serviço militar obrigatório, os conscritos.

§3º São condições de elegibilidade, na forma da lei:

- I - a nacionalidade brasileira;
- II - o pleno exercício dos direitos políticos;
- III - o alistamento eleitoral;
- IV - o domicílio eleitoral na circunscrição;
- V - a filiação partidária; Regulamento
- VI - a idade mínima de:
  - a) trinta e cinco anos para Presidente e Vice - Presidente da República e Senador;
  - b) trinta anos para Governador e Vice - Governador de Estado e do Distrito Federal;
  - c) vinte e um anos para Deputado Federal, Deputado Estadual ou Distrital, Prefeito, Vice - Prefeito e juiz de paz;
  - d) dezoito anos para Vereador.

§4º São inelegíveis os inalistáveis e os analfabetos.

§5º O Presidente da República, os Governadores de Estado e do Distrito Federal, os Prefeitos e quem os houver sucedido, ou substituído no curso dos mandatos poderão ser reeleitos para um único período subsequente.(Redação dada pela Emenda Constitucional nº 16, de 1997)

§6º Para concorrerem a outros cargos, o Presidente da República, os Governadores de Estado e do Distrito Federal e os Prefeitos devem renunciar aos respectivos mandatos até seis meses antes do pleito.

§7º São inelegíveis, no território de jurisdição do titular, o cônjuge e os parentes consanguíneos ou afins, até o segundo grau ou por adoção, do Presidente da República, de Governador de Estado ou Território, do Distrito Federal, de Prefeito ou de quem os haja substituído dentro dos seis meses anteriores ao pleito, salvo se já titular de mandato eletivo e candidato à reeleição.

§8º O militar alistável é elegível, atendidas as seguintes condições:

- I - se contar menos de dez anos de serviço, deverá afastar-se da atividade;
- II - se contar mais de dez anos de serviço, será agregado pela autoridade superior e, se eleito, passará automaticamente, no ato da diplomação, para a inatividade.

§9º Lei complementar estabelecerá outros casos de inelegibilidade e os prazos de sua cessação, a fim de proteger a probidade administrativa, a moralidade para exercício de mandato considerada vida pregressa do candidato, e a normalidade e legitimidade das eleições contra a influência do poder econômico ou o abuso do exercício de função, cargo ou emprego na administração direta ou indireta.(Redação dada pela Emenda Constitucional de Revisão nº 4, de 1994)

§10. O mandato eletivo poderá ser impugnado ante a Justiça Eleitoral no prazo de quinze dias contados da diplomação, instruída a ação com provas de abuso do poder econômico, corrupção ou fraude.

§11. A ação de impugnação de mandato tramitará em segredo de justiça, respondendo o autor, na forma da lei, se temerária ou de manifesta má - fé.

§12. Serão realizadas concomitantemente às eleições municipais as consultas populares sobre questões locais aprovadas pelas Câmaras Municipais e encaminhadas à Justiça Eleitoral até 90 (noventa) dias antes da data das eleições, observados os limites operacionais relativos ao número de quesitos.(Incluído pela Emenda Constitucional nº 111, de 2021)

§13. As manifestações favoráveis e contrárias às questões submetidas às consultas populares nos termos do §12 ocorrerão durante as campanhas eleitorais, sem a utilização de propaganda gratuita no rádio e na televisão. (Incluído pela Emenda Constitucional nº 111, de 2021)

Art. 15. É vedada a cassação de direitos políticos, cuja perda ou suspensão só se dará nos casos de:

I - cancelamento da naturalização por sentença transitada em julgado;

II - incapacidade civil absoluta;

III - condenação criminal transitada em julgado, enquanto durarem seus efeitos;

IV - recusa de cumprir obrigação a todos imposta ou prestação alternativa, nos termos do art. 5º, VIII;

V - improbidade administrativa, nos termos do art. 37, §4º.

Art. 16. A lei que alterar o processo eleitoral entrará em vigor na data de sua publicação, não se aplicando à eleição que ocorra até um ano da data de sua vigência. (Redação dada pela Emenda Constitucional nº 4, de 1993)

De acordo com José Afonso da Silva, os direitos políticos, relacionados à primeira geração dos direitos e garantias fundamentais, consistem no conjunto de normas que asseguram o direito subjetivo de participação no processo político e nos órgãos governamentais.

São instrumentos previstos na Constituição e em normas infraconstitucionais que permitem o exercício concreto da participação do povo nos negócios políticos do Estado.

#### Capacidade Eleitoral Ativa

Segundo o Artigo 14, §1º da CF, a capacidade eleitoral ativa é o direito de votar nas eleições, nos plebiscitos ou nos referendos, cuja aquisição se dá com o alistamento eleitoral, que atribui ao nacional a condição de cidadão (aptidão para o exercício de direitos políticos).

Alistamento Eleitoral e Voto		
Obrigatório	Facultativo	Inalistável – Artigo 14, §2º
Maiores de 18 e menores de 70 anos	Maiores de 16 e menores de 18 anos Maiores de 70 anos Analfabetos	Estrangeiros (com exceção aos portugueses equiparados, constantes no Artigo 12, §1º da CF) Conscritos (aqueles convocados para o serviço militar obrigatório)

#### – Características do Voto

O voto no Brasil é direito (como regra), secreto, universal, com valor igual para todos, periódico, personalíssimo, obrigatório e livre.

#### Capacidade Eleitoral Passiva

Também chamada de **Elegibilidade**, a capacidade eleitoral passiva diz respeito ao direito de ser votado, ou seja, de eleger-se para cargos políticos. Tem previsão legal no Artigo 14, §3º da CF.

O quadro abaixo facilita a memorização da diferença entre as duas espécies de capacidade eleitoral. Vejamos:

Capacidade Eleitoral Ativa	Capacidade Eleitoral Passiva
Alistabilidade	Elegibilidade
Direito de votar	Direito de ser votado

#### Inelegibilidades

A inelegibilidade afasta a capacidade eleitoral passiva (direito de ser votado), constituindo-se impedimento à candidatura a mandatos eletivos nos Poderes Executivo e Legislativo.

#### – Inelegibilidade Absoluta

Com previsão legal no Artigo 14, §4º da CF, a inelegibilidade absoluta impede que o cidadão concorra a qualquer mandato eletivo e, em virtude de natureza excepcional, somente pode ser estabelecida na Constituição Federal.

Refere-se aos Inalistáveis e aos Analfabetos.

#### – Inelegibilidade Relativa

Consiste em restrições que recaem à candidatura a determinados cargos eletivos, em virtude de situações próprias em que se encontra o cidadão no momento do pleito eleitoral. São elas:

– Vedação ao terceiro mandato sucessivo para os Chefes do Poder Executivo (Artigo 14, §5º, CF);

– Desincompatibilização para concorrer a outros cargos, aplicada apenas aos Chefes do Poder Executivo (Artigo 14, §6º, CF);

– Inelegibilidade reflexa, ou seja, inelegibilidade relativa por motivos de casamento, parentesco ou afinidade, uma vez que não incide sobre o mandatário, mas sim perante terceiros (Artigo 14, §7º, CF).

#### Condição de Militar

O militar alistável é elegível, desde que atenda as exigências previstas no §8º do Artigo 14, da CF, a saber:

I – se contar menos de dez anos de serviço, deverá afastar-se da atividade;

II – se contar mais de dez anos de serviço, será agregado pela autoridade superior e, se eleito, passará automaticamente, no ato da diplomação, para a inatividade.

Observa-se que a norma restringe a elegibilidade aos militares alistáveis, logo, os conscritos, que são inalistáveis, são inelegíveis. O quadro abaixo serve como exemplo:

Militares – Exceto os Conscritos	
Menos de 10 anos	Registro da candidatura → Inatividade
Mais de 10 anos	Registro da candidatura → Agregado Na diplomação → Inatividade

#### Privação dos Direitos Políticos

De acordo com o Artigo 15 da CF, o cidadão pode ser privado dos seus direitos políticos por prazo indeterminado (perda), sendo que, neste caso, o restabelecimento dos direitos políticos dependerá do exercício de ato de vontade do indivíduo, de um novo alistamento eleitoral.

Da mesma forma, a privação dos direitos políticos pode se dar por prazo determinado (suspensão), em que o restabelecimento se dará automaticamente, ou seja, independentemente de manifestação do suspenso, desde que ultrapassado as razões da suspensão. Vejamos:

Privação dos Direitos Políticos	
Perda	Suspensão
Privação por prazo indeterminado	Privação por prazo determinado
Restabelecimento dos direitos políticos depende de um novo alistamento eleitoral	Restabelecimento dos direitos políticos se dá automaticamente

— Partidos Políticos

A previsão legal dos Partidos Políticos de dá no Artigo 17 da CF. Vejamos:

**CAPÍTULO V  
DOS PARTIDOS POLÍTICOS**

Art. 17. É livre a criação, fusão, incorporação e extinção de partidos políticos, resguardados a soberania nacional, o regime democrático, o pluripartidarismo, os direitos fundamentais da pessoa humana e observados os seguintes preceitos: Regulamento

I - caráter nacional;

II - proibição de recebimento de recursos financeiros de entidade ou governo estrangeiros ou de subordinação a estes;

III - prestação de contas à Justiça Eleitoral;

IV - funcionamento parlamentar de acordo com a lei.

§1º É assegurada aos partidos políticos autonomia para definir sua estrutura interna e estabelecer regras sobre escolha, formação e duração de seus órgãos permanentes e provisórios e sobre sua organização e funcionamento e para adotar os critérios de escolha e o regime de suas coligações nas eleições majoritárias, vedada a sua celebração nas eleições proporcionais, sem obrigatoriedade de vinculação entre as candidaturas em âmbito nacional, estadual, distrital ou municipal, devendo seus estatutos estabelecer normas de disciplina e fidelidade partidária. (Redação dada pela Emenda Constitucional nº 97, de 2017)

§2º Os partidos políticos, após adquirirem personalidade jurídica, na forma da lei civil, registrarão seus estatutos no Tribunal Superior Eleitoral.

§3º Somente terão direito a recursos do fundo partidário e acesso gratuito ao rádio e à televisão, na forma da lei, os partidos políticos que alternativamente: (Redação dada pela Emenda Constitucional nº 97, de 2017)

I - obtiverem, nas eleições para a Câmara dos Deputados, no mínimo, 3% (três por cento) dos votos válidos, distribuídos em pelo menos um terço das unidades da Federação, com um mínimo de 2% (dois por cento) dos votos válidos em cada uma delas; ou (Incluído pela Emenda Constitucional nº 97, de 2017)

II - tiverem elegido pelo menos quinze Deputados Federais distribuídos em pelo menos um terço das unidades da Federação. (Incluído pela Emenda Constitucional nº 97, de 2017)

§4º É vedada a utilização pelos partidos políticos de organização paramilitar.

§5º Ao eleito por partido que não preencher os requisitos previstos no §3º deste artigo é assegurado o mandato e facultada a filiação, sem perda do mandato, a outro partido que os tenha atingido, não sendo essa filiação considerada para fins de distribuição dos recursos do fundo partidário e de acesso gratuito ao tempo de rádio e de televisão. (Incluído pela Emenda Constitucional nº 97, de 2017)

§6º Os Deputados Federais, os Deputados Estaduais, os Deputados Distritais e os Vereadores que se desligarem do partido pelo qual tenham sido eleitos perderão o mandato, salvo nos casos de anuência do partido ou de outras hipóteses de justa causa estabelecidas em lei, não computada, em qualquer caso, a migração de partido para fins de distribuição de recursos do fundo partidário ou de outros fundos públicos e de acesso gratuito ao rádio e à televisão. (Incluído pela Emenda Constitucional nº 111, de 2021)

§7º Os partidos políticos devem aplicar no mínimo 5% (cinco por cento) dos recursos do fundo partidário na criação e na manutenção de programas de promoção e difusão da participação política das mulheres, de acordo com os interesses intrapartidários. (Incluído pela Emenda Constitucional nº 117, de 2022)

§8º O montante do Fundo Especial de Financiamento de Campanha e da parcela do fundo partidário destinada a campanhas eleitorais, bem como o tempo de propaganda gratuita no rádio e na televisão a ser distribuído pelos partidos às respectivas candidatas, deverão ser de no mínimo 30% (trinta por cento), proporcional ao número de candidatas, e a distribuição deverá ser realizada conforme critérios definidos pelos respectivos órgãos de direção e pelas normas estatutárias, considerados a autonomia e o interesse partidário. (Incluído pela Emenda Constitucional nº 117, de 2022)

§ 9º Dos recursos oriundos do Fundo Especial de Financiamento de Campanha e do fundo partidário destinados às campanhas eleitorais, os partidos políticos devem, obrigatoriamente, aplicar 30% (trinta por cento) em candidaturas de pessoas pretas e pardas, nas circunscrições que melhor atendam aos interesses e às estratégias partidárias. (Incluído pela Emenda Constitucional nº 133, de 2024)

De acordo com os ensinamentos de José Afonso da Silva, o partido político é uma forma de agremiação de um grupo social que se propõe a organizar, coordenar e instrumentar a vontade popular com o fim de assumir o poder para realizar seu programa de governo.

Os partidos são a base do sistema político brasileiro, pois a filiação a partido político é uma das condições de elegibilidade.

Trata-se de um privilégio aos ideais políticos, que devem estar acima das características pessoais do candidato.

Segundo Dirley da Cunha Júnior, entende-se por partido político uma pessoa jurídica de Direito Privado que consiste na união ou agremiação voluntária de cidadãos com afinidades ideológicas e políticas, organizada segundo princípios de disciplina e fidelidade.

Tal conceito vai ao encontro das disposições acerca dos partidos políticos trazidas pelo Artigo 1º da Lei nº 9296/1995, para quem o partido político, pessoa jurídica de Direito Privado, des-

tina-se a assegurar, no interesse do regime democrático, a autenticidade do sistema representativo e a defender os direitos fundamentais definidos na Constituição Federal.

A Constituição confere ampla liberdade aos partidos políticos, uma vez que são instituições indispensáveis para concretização do Estado democrático de direito, muito embora restrinja a utilização de organização paramilitar.

— Da Organização Do Estado

**Formas de Estado - Estado Unitário, Confederação e Federação**

A forma de Estado relaciona-se com o modo de exercício do poder político em função do território do Estado. Verifica-se no caso concreto se há, ou não, repartição regional do exercício de poderes autônomos, podendo ser criados, a partir dessa lógica, um modelo de Estado unitário ou um Estado Federado.

— Estado Unitário

Também chamado de Estado Simples, é aquele dotado de um único centro com capacidade legislativa, administrativa e judiciária, do qual emanam todos os comandos normativos e no qual se concentram todas as competências constitucionais (exemplos: Uruguai, e Brasil Colônia, com a Constituição de 1824, até a Proclamação da República, com a Constituição de 1891).

O Estado Unitário pode ser classificado em:

**a) Estado unitário puro ou centralizado:** casos em que haverá somente um Poder Executivo, um Poder Legislativo e um Poder Judiciário, exercido de forma central;

**b) Estado unitário descentralizado:** casos em que haverá a formação de entes regionais com autonomia para exercer questões administrativas ou judiciárias fruto de delegação, mas não se concede a autonomia legislativa que continua pertencendo exclusivamente ao poder central.

— Estado Federativo – Federação

Também chamados de federados, complexos ou compostos, são aqueles em que as capacidades judiciária, legislativa e administrativa são atribuídas constitucionalmente a entes regionais, que passam a gozar de autonomias próprias (e não soberanias).

Nesse caso, as autonomias regionais não são fruto de delegação voluntária, como ocorre nos Estados unitários descentralizados, mas se originam na própria Constituição, o que impede a retirada de competências por ato voluntário do poder central.

O quadro abaixo facilita este entendimento. Vejamos:

Formas de Estado	
<b>Unitário</b>	
Único centro de onde emana o poder estatal	
<b>Puro</b>	<b>Descentralizado</b>
Não há delegação de competências	Há delegação de competências
<b>Federado</b>	
O exercício do poder estatal é atribuído constitucionalmente a entes regionais autônomos	

— Confederação

Se caracteriza por uma reunião dissolúvel de Estados soberanos, que se unem por meio de um tratado internacional. Aqui, percebe-se o traço marcante da Confederação, ou seja, a dissolubilidade do pacto internacional pelos Estados soberanos que o integram, a partir de um juízo interno de conveniência.

Observe a ilustração das diferenças entre uma Federação e uma Confederação:

Federação	Confederação
Formada por uma Constituição	Formada por um trato internacional
Os entes regionais gozam de autonomia	Os Estados que o integram mantêm sua soberania
Indissolubilidade do pacto federativo	Dissolubilidade do pacto internacional

**O Federalismo Brasileiro**

Observe a disposição legal do Artigo 18 da CF:

**TÍTULO III  
DA ORGANIZAÇÃO DO ESTADO**

**CAPÍTULO I  
DA ORGANIZAÇÃO POLÍTICO-ADMINISTRATIVA**

Art. 18. A organização político - administrativa da República Federativa do Brasil compreende a União, os Estados, o Distrito Federal e os Municípios, todos autônomos, nos termos desta Constituição.

§1º Brasília é a Capital Federal.

§2º Os Territórios Federais integram a União, e sua criação, transformação em Estado ou reintegração ao Estado de origem serão reguladas em lei complementar.

§3º Os Estados podem incorporar - se entre si, subdividir - se ou desmembrar - se para se anexarem a outros, ou formarem novos Estados ou Territórios Federais, mediante aprovação da população diretamente interessada, através de plebiscito, e do Congresso Nacional, por lei complementar.

§4º A criação, a incorporação, a fusão e o desmembramento de Municípios, far - se - ão por lei estadual, dentro do período determinado por Lei Complementar Federal, e dependerão de consulta prévia, mediante plebiscito, às populações dos Municípios envolvidos, após divulgação dos Estudos de Viabilidade Municipal, apresentados e publicados na forma da lei. (Redação dada pela Emenda Constitucional nº 15, de 1996) Vide art. 96 - ADCT

Nos termos do supracitado Artigo 18, a organização político-administrativa da República Federativa do Brasil compreende a União, os Estados, o Distrito Federal e os Municípios, todos autônomos (não soberanos). Trata-se de norma que reflete a forma federativa de Estado.

Ser ente autônomo dentro de um federalismo significa a possibilidade de implementar uma gestão particularizada, mas sempre respeitando os limites impostos pelos princípios e regras do Estado federal. Daí, têm-se os seguintes elementos:

– **Auto-organização:** permite aos Estados-membros criarem as Constituições Estaduais (Artigo 25 da CF) e aos Municípios firmarem suas Leis Orgânicas (Artigo 29 da CF);

– **Auto legislação:** os entes da federação podem estabelecer normas gerais e abstratas próprias, a exemplos das leis estaduais e municipais (Artigos 22 e 24 da CF);

– **Auto governo:** os Estados membros terão seus Governadores e Deputados estaduais, enquanto os Municípios possuirão Prefeitos e Vereadores, nos termos dos Artigos 27 a 29 da CF;

– **Auto administração:** os membros da federação podem prestar e manter serviços próprios, atendendo às competências administrativas da CF, notadamente de seu Artigo 23.

– **Vedação aos Entes Federados**

Consoante ao Artigo 19 da CF, destaca-se que a autonomia dos entes da federação não é limitada, e sofre as seguintes vedações:

Art. 19. É vedado à União, aos Estados, ao Distrito Federal e aos Municípios:

I - estabelecer cultos religiosos ou igrejas, subvencioná - los, embarçar - lhes o funcionamento ou manter com eles ou seus representantes relações de dependência ou aliança, ressalvada, na forma da lei, a colaboração de interesse público;

II - recusar fé aos documentos públicos;

III - criar distinções entre brasileiros ou preferências entre si.

**Repartição de Competências Constitucionais**

A Repartição de competências é a técnica de distribuição de competências administrativas, legislativas e tributárias aos entes federativos para que não haja conflitos de atribuições dentro do território nacional.

Competência é a capacidade para emitir decisões dentro de um campo específico.

A Constituição trabalha com três naturezas de competência, a administrativa, legislativa e a tributária.

– **Competência administrativa ou material:** refere-se à execução de alguma atividade estatal, ou seja, é a capacidade para atuar concretamente sobre a matéria;

– **Competência legislativa:** atribui iniciativa para legislar sobre determinada matéria, ou seja, é a capacidade para estabelecer normas gerais e abstratas sobre determinado campo;

– **Competência tributária:** refere-se ao poder de instituir tributos.

– **Técnica da Repartição de Competência**

Trata-se da predominância do interesse, segundo a qual, à União caberão as matérias de interesse nacional (Artigos 21 e 22 da CF), aos Estados-membros, o interesse regional, e aos municípios, as questões de predominante interesse local (Artigo 30 da CF).

Para tanto, a Constituição enumerou expressamente as competências da União e dos municípios, resguardando aos Estados-membros a chamada competência residual, remanescente, não enumerada ou não expressa (Artigo 25, §1º da CF).

Acresça-se que, para o Distrito Federal, a Constituição atribuiu as competências previstas para os estados e os municípios, denominada de competência cumulativa (Artigo 32, §1º da CF).

**Organização do Estado – União**

A União é a pessoa jurídica de Direito Público interno, parte integrante da Federação brasileira dotada de autonomia. Possui capacidade de auto-organização (Constituição Federal), autogoverno, auto legislação (Artigo 22 da CF) e autoadministração (Artigo 20 da CF).

A União tem previsão legal na CF, dos Artigos 20 a 24. Vejamos:

**CAPÍTULO II  
DA UNIÃO**

Art. 20. São bens da União:

I - os que atualmente lhe pertencem e os que lhe vierem a ser atribuídos;

II - as terras devolutas indispensáveis à defesa das fronteiras, das fortificações e construções militares, das vias federais de comunicação e à preservação ambiental, definidas em lei;

III - os lagos, rios e quaisquer correntes de água em terrenos de seu domínio, ou que banhem mais de um Estado, sirvam de limites com outros países, ou se estendam a território estrangeiro ou dele provenham, bem como os terrenos marginais e as praias fluviais;

IV as ilhas fluviais e lacustres nas zonas limítrofes com outros países; as praias marítimas; as ilhas oceânicas e as costeiras, excluídas, destas, as que contenham a sede de Municípios, exceto aquelas áreas afetadas ao serviço público e a unidade ambiental federal, e as referidas no art. 26, II;(Redação dada pela Emenda Constitucional nº 46, de 2005)

V - os recursos naturais da plataforma continental e da zona econômica exclusiva;

VI - o mar territorial;

VII - os terrenos de marinha e seus acrescidos;

VIII - os potenciais de energia hidráulica;

IX - os recursos minerais, inclusive os do subsolo;

X - as cavidades naturais subterrâneas e os sítios arqueológicos e pré - históricos;

XI - as terras tradicionalmente ocupadas pelos índios.

§1º É assegurada, nos termos da lei, à União, aos Estados, ao Distrito Federal e aos Municípios a participação no resultado da exploração de petróleo ou gás natural, de recursos hídricos para fins de geração de energia elétrica e de outros recursos minerais no respectivo território, plataforma continental, mar territorial ou zona econômica exclusiva, ou compensação financeira por essa exploração. (Redação dada pela Emenda Constitucional nº 102, de 2019)(Produção de efeito)

§2º A faixa de até cento e cinquenta quilômetros de largura, ao longo das fronteiras terrestres, designada como faixa de fronteira, é considerada fundamental para defesa do território nacional, e sua ocupação e utilização serão reguladas em lei.

Art. 21. Compete à União:

I - manter relações com Estados estrangeiros e participar de organizações internacionais;

II - declarar a guerra e celebrar a paz;

III - assegurar a defesa nacional;

IV - permitir, nos casos previstos em lei complementar, que forças estrangeiras transitem pelo território nacional ou nele permaneçam temporariamente;

V - decretar o estado de sítio, o estado de defesa e a intervenção federal;

## LEGISLAÇÃO

VI - autorizar e fiscalizar a produção e o comércio de material bélico;

VII - emitir moeda;

VIII - administrar as reservas cambiais do País e fiscalizar as operações de natureza financeira, especialmente as de crédito, câmbio e capitalização, bem como as de seguros e de previdência privada;

IX - elaborar e executar planos nacionais e regionais de ordenação do território e de desenvolvimento econômico e social;

X - manter o serviço postal e o correio aéreo nacional;

XI - explorar, diretamente ou mediante autorização, concessão ou permissão, os serviços de telecomunicações, nos termos da lei, que disporá sobre a organização dos serviços, a criação de um órgão regulador e outros aspectos institucionais;(Redação dada pela Emenda Constitucional nº 8, de 15/08/95:)

XII - explorar, diretamente ou mediante autorização, concessão ou permissão:

a) os serviços de radiodifusão sonora, e de sons e imagens;(Redação dada pela Emenda Constitucional nº 8, de 15/08/95:)

b) os serviços e instalações de energia elétrica e o aproveitamento energético dos cursos de água, em articulação com os Estados onde se situam os potenciais hidroenergéticos;

c) a navegação aérea, aeroespacial e a infraestrutura aeroportuária;

d) os serviços de transporte ferroviário e aquaviário entre portos brasileiros e fronteiras nacionais, ou que transponham os limites de Estado ou Território;

e) os serviços de transporte rodoviário interestadual e internacional de passageiros;

f) os portos marítimos, fluviais e lacustres;

XIII - organizar e manter o Poder Judiciário, o Ministério Público do Distrito Federal e dos Territórios e a Defensoria Pública dos Territórios;(Redação dada pela Emenda Constitucional nº 69, de 2012)(Produção de efeito)

XIV - organizar e manter a polícia civil, a polícia penal, a polícia militar e o corpo de bombeiros militar do Distrito Federal, bem como prestar assistência financeira ao Distrito Federal para a execução de serviços públicos, por meio de fundo próprio;(Redação dada pela Emenda Constitucional nº 104, de 2019)

XV - organizar e manter os serviços oficiais de estatística, geografia, geologia e cartografia de âmbito nacional;

XVI - exercer a classificação, para efeito indicativo, de diversões públicas e de programas de rádio e televisão;

XVII - conceder anistia;

XVIII - planejar e promover a defesa permanente contra as calamidades públicas, especialmente as secas e as inundações;

XIX - instituir sistema nacional de gerenciamento de recursos hídricos e definir critérios de outorga de direitos de seu uso;(Regulamento)

XX - instituir diretrizes para o desenvolvimento urbano, inclusive habitação, saneamento básico e transportes urbanos;

XXI - estabelecer princípios e diretrizes para o sistema nacional de viação;

XXII - executar os serviços de polícia marítima, aeroportuária e de fronteiras;(Redação dada pela Emenda Constitucional nº 19, de 1998)

XXIII - explorar os serviços e instalações nucleares de qualquer natureza e exercer monopólio estatal sobre a pesquisa, a lavra, o enriquecimento e reprocessamento, a industrialização e o comércio de minérios nucleares e seus derivados, atendidos os seguintes princípios e condições:

a) toda atividade nuclear em território nacional somente será admitida para fins pacíficos e mediante aprovação do Congresso Nacional;

b) sob regime de permissão, são autorizadas a comercialização e a utilização de radioisótopos para pesquisa e uso agrícolas e industriais;(Redação dada pela Emenda Constitucional nº 118, de 2022)

c) sob regime de permissão, são autorizadas a produção, a comercialização e a utilização de radioisótopos para pesquisa e uso médicos;(Redação dada pela Emenda Constitucional nº 118, de 2022)

d) a responsabilidade civil por danos nucleares independe da existência de culpa;(Redação dada pela Emenda Constitucional nº 49, de 2006)

XXIV - organizar, manter e executar a inspeção do trabalho;

XXV - estabelecer as áreas e as condições para o exercício da atividade de garimpagem, em forma associativa.

XXVI - organizar e fiscalizar a proteção e o tratamento de dados pessoais, nos termos da lei.(Incluído pela Emenda Constitucional nº 115, de 2022)

Art. 22. Compete privativamente à União legislar sobre:

I - direito civil, comercial, penal, processual, eleitoral, agrário, marítimo, aeronáutico, espacial e do trabalho;

II - desapropriação;

III - requisições civis e militares, em caso de iminente perigo e em tempo de guerra;

IV - águas, energia, informática, telecomunicações e radiodifusão;

V - serviço postal;

VI - sistema monetário e de medidas, títulos e garantias dos metais;

VII - política de crédito, câmbio, seguros e transferência de valores;

VIII - comércio exterior e interestadual;

IX - diretrizes da política nacional de transportes;

X - regime dos portos, navegação lacustre, fluvial, marítima, aérea e aeroespacial;

XI - trânsito e transporte;

XII - jazidas, minas, outros recursos minerais e metalurgia;

XIII - nacionalidade, cidadania e naturalização;

XIV - populações indígenas;

XV - emigração e imigração, entrada, extradição e expulsão de estrangeiros;

XVI - organização do sistema nacional de emprego e condições para o exercício de profissões;

XVII - organização judiciária, do Ministério Público do Distrito Federal e dos Territórios e da Defensoria Pública dos Territórios, bem como organização administrativa destes;(Redação dada pela Emenda Constitucional nº 69, de 2012)(Produção de efeito)

XVIII - sistema estatístico, sistema cartográfico e de geologia nacionais;

XIX - sistemas de poupança, captação e garantia da poupança popular;

XX - sistemas de consórcios e sorteios;



XXI - normas gerais de organização, efetivos, material bélico, garantias, convocação, mobilização, inatividades e pensões das polícias militares e dos corpos de bombeiros militares; (Redação dada pela Emenda Constitucional nº 103, de 2019)

XXII - competência da polícia federal e das polícias rodoviária e ferroviária federais;

XXIII - seguridade social;

XXIV - diretrizes e bases da educação nacional;

XXV - registros públicos;

XXVI - atividades nucleares de qualquer natureza;

XXVII - normas gerais de licitação e contratação, em todas as modalidades, para as administrações públicas diretas, autárquicas e fundacionais da União, Estados, Distrito Federal e Municípios, obedecido o disposto no art. 37, XXI, e para as empresas públicas e sociedades de economia mista, nos termos do art. 173, §1º, III; (Redação dada pela Emenda Constitucional nº 19, de 1998)

XXVIII - defesa territorial, defesa aeroespacial, defesa marítima, defesa civil e mobilização nacional;

XXIX - propaganda comercial.

XXX - proteção e tratamento de dados pessoais. (Incluído pela Emenda Constitucional nº 115, de 2022)

Parágrafo único. Lei complementar poderá autorizar os Estados a legislar sobre questões específicas das matérias relacionadas neste artigo.

Art. 23. É competência comum da União, dos Estados, do Distrito Federal e dos Municípios:

I - zelar pela guarda da Constituição, das leis e das instituições democráticas e conservar o patrimônio público;

II - cuidar da saúde e assistência pública, da proteção e garantia das pessoas portadoras de deficiência; (Vide ADPF 672)

III - proteger os documentos, as obras e outros bens de valor histórico, artístico e cultural, os monumentos, as paisagens naturais notáveis e os sítios arqueológicos;

IV - impedir a evasão, a destruição e a descaracterização de obras de arte e de outros bens de valor histórico, artístico ou cultural;

V - proporcionar os meios de acesso à cultura, à educação, à ciência, à tecnologia, à pesquisa e à inovação; (Redação dada pela Emenda Constitucional nº 85, de 2015)

VI - proteger o meio ambiente e combater a poluição em qualquer de suas formas;

VII - preservar as florestas, a fauna e a flora;

VIII - fomentar a produção agropecuária e organizar o abastecimento alimentar;

IX - promover programas de construção de moradias e a melhoria das condições habitacionais e de saneamento básico; (Vide ADPF 672)

X - combater as causas da pobreza e os fatores de marginalização, promovendo a integração social dos setores desfavorecidos;

XI - registrar, acompanhar e fiscalizar as concessões de direitos de pesquisa e exploração de recursos hídricos e minerais em seus territórios;

XII - estabelecer e implantar política de educação para a segurança do trânsito.

Parágrafo único. Leis complementares fixarão normas para a cooperação entre a União e os Estados, o Distrito Federal e os Municípios, tendo em vista o equilíbrio do desenvolvimento e do bem-estar em âmbito nacional. (Redação dada pela Emenda Constitucional nº 53, de 2006)

Art. 24. Compete à União, aos Estados e ao Distrito Federal legislar concorrentemente sobre:

I - direito tributário, financeiro, penitenciário, econômico e urbanístico; (Vide Lei nº 13.874, de 2019)

II - orçamento;

III - juntas comerciais;

IV - custas dos serviços forenses;

V - produção e consumo;

VI - florestas, caça, pesca, fauna, conservação da natureza, defesa do solo e dos recursos naturais, proteção do meio ambiente e controle da poluição;

VII - proteção ao patrimônio histórico, cultural, artístico, turístico e paisagístico;

VIII - responsabilidade por dano ao meio ambiente, ao consumidor, a bens e direitos de valor artístico, estético, histórico, turístico e paisagístico;

IX - educação, cultura, ensino, desporto, ciência, tecnologia, pesquisa, desenvolvimento e inovação; (Redação dada pela Emenda Constitucional nº 85, de 2015)

X - criação, funcionamento e processo do juizado de pequenas causas;

XI - procedimentos em matéria processual;

XII - previdência social, proteção e defesa da saúde; (Vide ADPF 672)

XIII - assistência jurídica e Defensoria pública;

XIV - proteção e integração social das pessoas portadoras de deficiência;

XV - proteção à infância e à juventude;

XVI - organização, garantias, direitos e deveres das polícias civis.

§1º No âmbito da legislação concorrente, a competência da União limitar-se-á a estabelecer normas gerais. (Vide Lei nº 13.874, de 2019)

§2º A competência da União para legislar sobre normas gerais não exclui a competência suplementar dos Estados. (Vide Lei nº 13.874, de 2019)

§3º Inexistindo lei federal sobre normas gerais, os Estados exercerão a competência legislativa plena, para atender a suas peculiaridades. (Vide Lei nº 13.874, de 2019)

§4º A superveniência de lei federal sobre normas gerais suspende a eficácia da lei estadual, no que lhe for contrário. (Vide Lei nº 13.874, de 2019)

#### Organização do Estado – Estados

Os Estados-membros são pessoas jurídicas de Direito Público interno, dotados de autonomia, em razão da capacidade de auto-organização (Artigo 25 da CF), autoadministração (Artigo 26 da CF), autogoverno (Artigos 27 e 28 da CF) e auto legislação (Artigo 25 e parágrafos da CF).

Os dispositivos constitucionais referentes ao tema vão dos Artigos 25 a 28:

**CAPÍTULO III  
DOS ESTADOS FEDERADOS**

Art. 25. Os Estados organizam - se e regem - se pelas Constituições e leis que adotarem, observados os princípios desta Constituição.

§1º São reservadas aos Estados as competências que não lhes sejam vedadas por esta Constituição.

§2º Cabe aos Estados explorar diretamente, ou mediante concessão, os serviços locais de gás canalizado, na forma da lei, vedada a edição de medida provisória para a sua regulamentação.(Redação dada pela Emenda Constitucional nº 5, de 1995)

§3º Os Estados poderão, mediante lei complementar, instituir regiões metropolitanas, aglomerações urbanas e microrregiões, constituídas por agrupamentos de municípios limítrofes, para integrar a organização, o planejamento e a execução de funções públicas de interesse comum.

Art. 26. Incluem - se entre os bens dos Estados:

I - as águas superficiais ou subterrâneas, fluentes, emergentes e em depósito, ressalvadas, neste caso, na forma da lei, as decorrentes de obras da União;

II - as áreas, nas ilhas oceânicas e costeiras, que estiverem no seu domínio, excluídas aquelas sob domínio da União, Municípios ou terceiros;

III - as ilhas fluviais e lacustres não pertencentes à União;

IV - as terras devolutas não compreendidas entre as da União.

Art. 27. O número de Deputados à Assembleia Legislativa corresponderá ao triplo da representação do Estado na Câmara dos Deputados e, atingido o número de trinta e seis, será acrescido de tantos quantos forem os Deputados Federais acima de doze.

§1º Será de quatro anos o mandato dos Deputados Estaduais, aplicando - se - lhes as regras desta Constituição sobre sistema eleitoral, inviolabilidade, imunidades, remuneração, perda de mandato, licença, impedimentos e incorporação às Forças Armadas.

§2º O subsídio dos Deputados Estaduais será fixado por lei de iniciativa da Assembleia Legislativa, na razão de, no máximo, setenta e cinco por cento daquele estabelecido, em espécie, para os Deputados Federais, observado o que dispõem os arts. 39, §4º, 57, §7º, 150, II, 153, III, e 153, §2º, I.(Redação dada pela Emenda Constitucional nº 19, de 1998)

§3º Compete às Assembleias Legislativas dispor sobre seu regimento interno, polícia e serviços administrativos de sua secretaria, e prover os respectivos cargos.

§4º A lei disporá sobre a iniciativa popular no processo legislativo estadual.

Art. 28. A eleição do Governador e do Vice - Governador de Estado, para mandato de 4 (quatro) anos, realizar - se - á no primeiro domingo de outubro, em primeiro turno, e no último domingo de outubro, em segundo turno, se houver, do ano anterior ao do término do mandato de seus antecessores, e a posse ocorrerá em 6 de janeiro do ano subsequente, observado, quanto ao mais, o disposto no art. 77 desta Constituição.(Redação dada pela Emenda Constitucional nº 111, de 2021)

§1º Perderá o mandato o Governador que assumir outro cargo ou função na administração pública direta ou indireta, ressalvada a posse em virtude de concurso público e observado o disposto no art. 38, I, IV e V.(Renumerado do parágrafo único, pela Emenda Constitucional nº 19, de 1998)

§2º Os subsídios do Governador, do Vice - Governador e dos Secretários de Estado serão fixados por lei de iniciativa da Assembleia Legislativa, observado o que dispõem os arts. 37, XI, 39, §4º, 150, II, 153, III, e 153, §2º, I.(Incluído pela Emenda Constitucional nº 19, de 1998)

**Organização do Estado – Municípios**

Sobre os Municípios, prevalece o entendimento de que são entes federativos, uma vez que os artigos 1º e 18 da CF, são expressos ao elencar a União, os Estados, o Distrito Federal e os Municípios como integrantes da Federação brasileira.

Como pessoa política também dotada de autonomia, possuem auto-organização (Artigo 29 da CF), auto legislação (Artigo 30 da CF), autogoverno (Incisos do Artigo 29 da CF) e autoadministração (Artigo 30 da CF).

A previsão legal sobre os Municípios está prevista na CF, dos Artigos 29 a 31. Vejamos:

**CAPÍTULO IV  
DOS MUNICÍPIOS**

Art. 29. O Município reger - se - á por lei orgânica, votada em dois turnos, com o interstício mínimo de dez dias, e aprovada por dois terços dos membros da Câmara Municipal, que a promulgará, atendidos os princípios estabelecidos nesta Constituição, na Constituição do respectivo Estado e os seguintes preceitos:

I - eleição do Prefeito, do Vice - Prefeito e dos Vereadores, para mandato de quatro anos, mediante pleito direto e simultâneo realizado em todo o País;

II - eleição do Prefeito e do Vice - Prefeito realizada no primeiro domingo de outubro do ano anterior ao término do mandato dos que devam suceder, aplicadas as regras do art. 77, no caso de Municípios com mais de duzentos mil eleitores;(Redação dada pela Emenda Constitucional nº 16, de 1997)

III - posse do Prefeito e do Vice - Prefeito no dia 1º de janeiro do ano subsequente ao da eleição;

IV - para a composição das Câmaras Municipais, será observado o limite máximo de:(Redação dada pela Emenda Constitucional nº 58, de 2009) (Produção de efeito)(Vide ADIN 4307)

a) 9 (nove) Vereadores, nos Municípios de até 15.000 (quinze mil) habitantes;(Redação dada pela Emenda Constitucional nº 58, de 2009)

b) 11 (onze) Vereadores, nos Municípios de mais de 15.000 (quinze mil) habitantes e de até 30.000 (trinta mil) habitantes;(Redação dada pela Emenda Constitucional nº 58, de 2009)

c) 13 (treze) Vereadores, nos Municípios com mais de 30.000 (trinta mil) habitantes e de até 50.000 (cinquenta mil) habitantes;(Redação dada pela Emenda Constitucional nº 58, de 2009)

d) 15 (quinze) Vereadores, nos Municípios de mais de 50.000 (cinquenta mil) habitantes e de até 80.000 (oitenta mil) habitantes;(Incluída pela Emenda Constitucional nº 58, de 2009)

e) 17 (dezessete) Vereadores, nos Municípios de mais de 80.000 (oitenta mil) habitantes e de até 120.000 (cento e vinte mil) habitantes;(Incluída pela Emenda Constitucional nº 58, de 2009)

f) 19 (dezenove) Vereadores, nos Municípios de mais de 120.000 (cento e vinte mil) habitantes e de até 160.000 (cento sessenta mil) habitantes;(Incluída pela Emenda Constitucional nº 58, de 2009)

g) 21 (vinte e um) Vereadores, nos Municípios de mais de 160.000 (cento e sessenta mil) habitantes e de até 300.000 (trezentos mil) habitantes;(Incluída pela Emenda Constitucional nº 58, de 2009)

h) 23 (vinte e três) Vereadores, nos Municípios de mais de 300.000 (trezentos mil) habitantes e de até 450.000 (quatrocentos e cinquenta mil) habitantes;(Incluída pela Emenda Constitucional nº 58, de 2009)

i) 25 (vinte e cinco) Vereadores, nos Municípios de mais de 450.000 (quatrocentos e cinquenta mil) habitantes e de até 600.000 (seiscentos mil) habitantes;(Incluída pela Emenda Constitucional nº 58, de 2009)

j) 27 (vinte e sete) Vereadores, nos Municípios de mais de 600.000 (seiscentos mil) habitantes e de até 750.000 (setecentos cinquenta mil) habitantes;(Incluída pela Emenda Constitucional nº 58, de 2009)

k) 29 (vinte e nove) Vereadores, nos Municípios de mais de 750.000 (setecentos e cinquenta mil) habitantes e de até 900.000 (novecentos mil) habitantes;(Incluída pela Emenda Constitucional nº 58, de 2009)

l) 31 (trinta e um) Vereadores, nos Municípios de mais de 900.000 (novecentos mil) habitantes e de até 1.050.000 (um milhão e cinquenta mil) habitantes;(Incluída pela Emenda Constitucional nº 58, de 2009)

m) 33 (trinta e três) Vereadores, nos Municípios de mais de 1.050.000 (um milhão e cinquenta mil) habitantes e de até 1.200.000 (um milhão e duzentos mil) habitantes;(Incluída pela Emenda Constitucional nº 58, de 2009)

n) 35 (trinta e cinco) Vereadores, nos Municípios de mais de 1.200.000 (um milhão e duzentos mil) habitantes e de até 1.350.000 (um milhão e trezentos e cinquenta mil) habitantes;(Incluída pela Emenda Constitucional nº 58, de 2009)

o) 37 (trinta e sete) Vereadores, nos Municípios de 1.350.000 (um milhão e trezentos e cinquenta mil) habitantes e de até 1.500.000 (um milhão e quinhentos mil) habitantes;(Incluída pela Emenda Constitucional nº 58, de 2009)

p) 39 (trinta e nove) Vereadores, nos Municípios de mais de 1.500.000 (um milhão e quinhentos mil) habitantes e de até 1.800.000 (um milhão e oitocentos mil) habitantes;(Incluída pela Emenda Constitucional nº 58, de 2009)

q) 41 (quarenta e um) Vereadores, nos Municípios de mais de 1.800.000 (um milhão e oitocentos mil) habitantes e de até 2.400.000 (dois milhões e quatrocentos mil) habitantes;(Incluída pela Emenda Constitucional nº 58, de 2009)

r) 43 (quarenta e três) Vereadores, nos Municípios de mais de 2.400.000 (dois milhões e quatrocentos mil) habitantes e de até 3.000.000 (três milhões) de habitantes;(Incluída pela Emenda Constitucional nº 58, de 2009)

s) 45 (quarenta e cinco) Vereadores, nos Municípios de mais de 3.000.000 (três milhões) de habitantes e de até 4.000.000 (quatro milhões) de habitantes;(Incluída pela Emenda Constitucional nº 58, de 2009)

t) 47 (quarenta e sete) Vereadores, nos Municípios de mais de 4.000.000 (quatro milhões) de habitantes e de até 5.000.000 (cinco milhões) de habitantes;(Incluída pela Emenda Constitucional nº 58, de 2009)

u) 49 (quarenta e nove) Vereadores, nos Municípios de mais de 5.000.000 (cinco milhões) de habitantes e de até 6.000.000 (seis milhões) de habitantes;(Incluída pela Emenda Constitucional nº 58, de 2009)

v) 51 (cinquenta e um) Vereadores, nos Municípios de mais de 6.000.000 (seis milhões) de habitantes e de até 7.000.000 (sete milhões) de habitantes;(Incluída pela Emenda Constitucional nº 58, de 2009)

w) 53 (cinquenta e três) Vereadores, nos Municípios de mais de 7.000.000 (sete milhões) de habitantes e de até 8.000.000 (oito milhões) de habitantes; e (Incluída pela Emenda Constitucional nº 58, de 2009)

x) 55 (cinquenta e cinco) Vereadores, nos Municípios de mais de 8.000.000 (oito milhões) de habitantes;(Incluída pela Emenda Constitucional nº 58, de 2009)

V - subsídios do Prefeito, do Vice - Prefeito e dos Secretários Municipais fixados por lei de iniciativa da Câmara Municipal, observado o que dispõem os arts. 37, XI, 39, §4º, 150, II, 153, III, e 153, §2º, I;(Redação dada pela Emenda constitucional nº 19, de 1998)

VI - o subsídio dos Vereadores será fixado pelas respectivas Câmaras Municipais em cada legislatura para a subsequente, observado o que dispõe esta Constituição, observados os critérios estabelecidos na respectiva Lei Orgânica e os seguintes limites máximos:(Redação dada pela Emenda Constitucional nº 25, de 2000)

a)em Municípios de até dez mil habitantes, o subsídio máximo dos Vereadores corresponderá a vinte por cento do subsídio dos Deputados Estaduais;(Incluído pela Emenda Constitucional nº 25, de 2000)

b)em Municípios de dez mil e um a cinquenta mil habitantes, o subsídio máximo dos Vereadores corresponderá a trinta por cento do subsídio dos Deputados Estaduais;(Incluído pela Emenda Constitucional nº 25, de 2000)

c)em Municípios de cinquenta mil e um a cem mil habitantes, o subsídio máximo dos Vereadores corresponderá a quarenta por cento do subsídio dos Deputados Estaduais;(Incluído pela Emenda Constitucional nº 25, de 2000)

d)em Municípios de cem mil e um a trezentos mil habitantes, o subsídio máximo dos Vereadores corresponderá a cinquenta por cento do subsídio dos Deputados Estaduais;(Incluído pela Emenda Constitucional nº 25, de 2000)

e)em Municípios de trezentos mil e um a quinhentos mil habitantes, o subsídio máximo dos Vereadores corresponderá a sessenta por cento do subsídio dos Deputados Estaduais;(Incluído pela Emenda Constitucional nº 25, de 2000)

f)em Municípios de mais de quinhentos mil habitantes, o subsídio máximo dos Vereadores corresponderá a setenta e cinco por cento do subsídio dos Deputados Estaduais;(Incluído pela Emenda Constitucional nº 25, de 2000)

VII - o total da despesa com a remuneração dos Vereadores não poderá ultrapassar o montante de cinco por cento da receita do Município;(Incluído pela Emenda Constitucional nº 1, de 1992)

VIII - inviolabilidade dos Vereadores por suas opiniões, palavras e votos no exercício do mandato e na circunscrição do Município;(Renumerado do inciso VI, pela Emenda Constitucional nº 1, de 1992)

IX - proibições e incompatibilidades, no exercício da vereança, similares, no que couber, ao disposto nesta Constituição para os membros do Congresso Nacional e na Constituição do respectivo Estado para os membros da Assembleia Legislativa;(Renumerado do inciso VII, pela Emenda Constitucional nº 1, de 1992)

X - julgamento do Prefeito perante o Tribunal de Justiça;(Renumerado do inciso VIII, pela Emenda Constitucional nº 1, de 1992)

XI - organização das funções legislativas e fiscalizadoras da Câmara Municipal;(Renumerado do inciso IX, pela Emenda Constitucional nº 1, de 1992)

XII - cooperação das associações representativas no planejamento municipal;(Renumerado do inciso X, pela Emenda Constitucional nº 1, de 1992)

XIII - iniciativa popular de projetos de lei de interesse específico do Município, da cidade ou de bairros, através de manifestação de, pelo menos, cinco por cento do eleitorado;(Renumerado do inciso XI, pela Emenda Constitucional nº 1, de 1992)

XIV - perda do mandato do Prefeito, nos termos do art. 28, parágrafo único.(Renumerado do inciso XII, pela Emenda Constitucional nº 1, de 1992)

Art.29 - A. O total da despesa do Poder Legislativo Municipal, incluídos os subsídios dos Vereadores e excluídos os gastos com inativos, não poderá ultrapassar os seguintes percentuais, relativos ao somatório da receita tributária e das transferências previstas no §5º do art. 153 e nos arts. 158 e 159, efetivamente realizado no exercício anterior:(Incluído pela Emenda Constitucional nº 25, de 2000)(Vide Emenda Constitucional nº 109, de 2021) (Vigência)

I - 7% (sete por cento) para Municípios com população de até 100.000 (cem mil) habitantes;(Redação dada pela Emenda Constituição Constitucional nº 58, de 2009)(Produção de efeito)

II - 6% (seis por cento) para Municípios com população entre 100.000 (cem mil) e 300.000 (trezentos mil) habitantes;(Redação dada pela Emenda Constituição Constitucional nº 58, de 2009)

III - 5% (cinco por cento) para Municípios com população entre 300.001 (trezentos mil e um) e 500.000 (quinhentos mil) habitantes;(Redação dada pela Emenda Constituição Constitucional nº 58, de 2009)

IV - 4,5% (quatro inteiros e cinco décimos por cento) para Municípios com população entre 500.001 (quinhentos mil e um) e 3.000.000 (três milhões) de habitantes;(Redação dada pela Emenda Constituição Constitucional nº 58, de 2009)

V - 4% (quatro por cento) para Municípios com população entre 3.000.001 (três milhões e um) e 8.000.000 (oito milhões) de habitantes;(Incluído pela Emenda Constituição Constitucional nº 58, de 2009)

VI - 3,5% (três inteiros e cinco décimos por cento) para Municípios com população acima de 8.000.001 (oito milhões e um) habitantes.(Incluído pela Emenda Constituição Constitucional nº 58, de 2009)

§1º A Câmara Municipal não gastará mais de setenta por cento de sua receita com folha de pagamento, incluído o gasto com o subsídio de seus Vereadores.(Incluído pela Emenda Constitucional nº 25, de 2000)

§2º Constitui crime de responsabilidade do Prefeito Municipal:(Incluído pela Emenda Constitucional nº 25, de 2000)

I - efetuar repasse que supere os limites definidos neste artigo;(Incluído pela Emenda Constitucional nº 25, de 2000)

II - não enviar o repasse até o dia vinte de cada mês; ou(Incluído pela Emenda Constitucional nº 25, de 2000)

III - enviá - lo a menor em relação à proporção fixada na Lei Orçamentária.(Incluído pela Emenda Constitucional nº 25, de 2000)

§3º Constitui crime de responsabilidade do Presidente da Câmara Municipal o desrespeito ao §1º deste artigo.(Incluído pela Emenda Constitucional nº 25, de 2000)

Art. 30. Compete aos Municípios:

I - legislar sobre assuntos de interesse local;

II - suplementar a legislação federal e a estadual no que couber;(Vide ADPF 672)

III - instituir e arrecadar os tributos de sua competência, bem como aplicar suas rendas, sem prejuízo da obrigatoriedade de prestar contas e publicar balancetes nos prazos fixados em lei;

IV - criar, organizar e suprimir distritos, observada a legislação estadual;

V - organizar e prestar, diretamente ou sob regime de concessão ou permissão, os serviços públicos de interesse local, incluído o de transporte coletivo, que tem caráter essencial;

VI - manter, com a cooperação técnica e financeira da União e do Estado, programas de educação infantil e de ensino fundamental;(Redação dada pela Emenda Constitucional nº 53, de 2006)

VII - prestar, com a cooperação técnica e financeira da União e do Estado, serviços de atendimento à saúde da população;

VIII - promover, no que couber, adequado ordenamento territorial, mediante planejamento e controle do uso, do parcelamento e da ocupação do solo urbano;

IX - promover a proteção do patrimônio histórico - cultural local, observada a legislação e a ação fiscalizadora federal e estadual.

Art. 31. A fiscalização do Município será exercida pelo Poder Legislativo Municipal, mediante controle externo, e pelos sistemas de controle interno do Poder Executivo Municipal, na forma da lei.

§1º O controle externo da Câmara Municipal será exercido com o auxílio dos Tribunais de Contas dos Estados ou do Município ou dos Conselhos ou Tribunais de Contas dos Municípios, onde houver.

§2º O parecer prévio, emitido pelo órgão competente sobre as contas que o Prefeito deve anualmente prestar, só deixará de prevalecer por decisão de dois terços dos membros da Câmara Municipal.

§3º As contas dos Municípios ficarão, durante sessenta dias, anualmente, à disposição de qualquer contribuinte, para exame e apreciação, o qual poderá questionar - lhes a legitimidade, nos termos da lei.

§4º É vedada a criação de Tribunais, Conselhos ou órgãos de Contas Municipais.

**Organização do Estado - Distrito Federal e Territórios**

**– Distrito Federal**

O Distrito Federal é o ente federativo com competências parcialmente tuteladas pela União, conforme se extrai dos Artigos 21, XIII e XIV, e 22, VII da CF.

Por ser considerado um ente político dotado de autonomia, possui capacidade de auto-organização (Artigo 32 da CF), auto-governo (Artigo 32, §§2º e 3º da CF), autoadministração (Artigo 32, §§1º e 4º da CF) e auto legislação (Artigo 32, §1º da CF).

**CAPÍTULO V  
DO DISTRITO FEDERAL E DOS TERRITÓRIOS**

**SEÇÃO I  
DO DISTRITO FEDERAL**

Art. 32. O Distrito Federal, vedada sua divisão em Municípios, reger - se - á por lei orgânica, votada em dois turnos com interstício mínimo de dez dias, e aprovada por dois terços da Câmara Legislativa, que a promulgará, atendidos os princípios estabelecidos nesta Constituição.

§1º Ao Distrito Federal são atribuídas as competências legislativas reservadas aos Estados e Municípios.

§2º A eleição do Governador e do Vice - Governador, observadas as regras do art. 77, e dos Deputados Distritais coincidirá com a dos Governadores e Deputados Estaduais, para mandato de igual duração.

§3º Aos Deputados Distritais e à Câmara Legislativa aplica - se o disposto no art. 27.

§4º Lei federal disporá sobre a utilização, pelo Governo do Distrito Federal, da polícia civil, da polícia penal, da polícia militar e do corpo de bombeiros militar. (Redação dada pela Emenda Constitucional nº 104, de 2019)

**– Territórios**

Os Territórios possuem natureza jurídica de autarquias territoriais integrantes da Administração indireta da União. Por isso, não são dotados de autonomia política.

**SEÇÃO II  
DOS TERRITÓRIOS**

Art. 33. A lei disporá sobre a organização administrativa e judiciária dos Territórios.

§1º Os Territórios poderão ser divididos em Municípios, aos quais se aplicará, no que couber, o disposto no Capítulo IV deste Título.

§2º As contas do Governo do Território serão submetidas ao Congresso Nacional, com parecer prévio do Tribunal de Contas da União.

§3º Nos Territórios Federais com mais de cem mil habitantes, além do Governador nomeado na forma desta Constituição, haverá órgãos judiciários de primeira e segunda instância, membros do Ministério Público e defensores públicos federais; a lei disporá sobre as eleições para a Câmara Territorial e sua competência deliberativa.

**Intervenção Federal e Estadual**

É uma excepcional possibilidade de supressão temporária da autonomia política de um ente federativo. Suas hipóteses integram um rol taxativo previsto na Constituição Federal.

**CAPÍTULO VI  
DA INTERVENÇÃO**

Art. 34. A União não intervirá nos Estados nem no Distrito Federal, exceto para:

- I - manter a integridade nacional;
- II - repelir invasão estrangeira ou de uma unidade da Federação em outra;
- III - pôr termo a grave comprometimento da ordem pública;
- IV - garantir o livre exercício de qualquer dos Poderes nas unidades da Federação;
- V - reorganizar as finanças da unidade da Federação que:
  - a) suspender o pagamento da dívida fundada por mais de dois anos consecutivos, salvo motivo de força maior;
  - b) deixar de entregar aos Municípios receitas tributárias fixadas nesta Constituição, dentro dos prazos estabelecidos em lei;
  - VI - prover a execução de lei federal, ordem ou decisão judicial;
  - VII - assegurar a observância dos seguintes princípios constitucionais:
    - a) forma republicana, sistema representativo e regime democrático;
    - b) direitos da pessoa humana;
    - c) autonomia municipal;
    - d) prestação de contas da administração pública, direta e indireta.
    - e) aplicação do mínimo exigido da receita resultante de impostos estaduais, compreendida a proveniente de transferências, na manutenção e desenvolvimento do ensino e nas ações e serviços públicos de saúde. (Redação dada pela Emenda Constitucional nº 29, de 2000)

Art. 35. O Estado não intervirá em seus Municípios, nem a União nos Municípios localizados em Território Federal, exceto quando:

- I - deixar de ser paga, sem motivo de força maior, por dois anos consecutivos, a dívida fundada;
- II - não forem prestadas contas devidas, na forma da lei;
- III - não tiver sido aplicado o mínimo exigido da receita municipal na manutenção e desenvolvimento do ensino e nas ações e serviços públicos de saúde; (Redação dada pela Emenda Constitucional nº 29, de 2000)

IV - o Tribunal de Justiça der provimento a representação para assegurar a observância de princípios indicados na Constituição Estadual, ou para prover a execução de lei, de ordem ou de decisão judicial.

Art. 36. A decretação da intervenção dependerá:

- I - no caso do art. 34, IV, de solicitação do Poder Legislativo ou do Poder Executivo coacto ou impedido, ou de requisição do Supremo Tribunal Federal, se a coação for exercida contra o Poder Judiciário;
- II - no caso de desobediência a ordem ou decisão judiciária, de requisição do Supremo Tribunal Federal, do Superior Tribunal de Justiça ou do Tribunal Superior Eleitoral;

III - de provimento, pelo Supremo Tribunal Federal, de representação do Procurador - Geral da República, na hipótese do art. 34, VII, e no caso de recusa à execução de lei federal. (Redação dada pela Emenda Constitucional nº 45, de 2004)

IV - (Revogado pela Emenda Constitucional nº 45, de 2004)

§1º O decreto de intervenção, que especificará a amplitude, o prazo e as condições de execução e que, se couber, nomeará o interventor, será submetido à apreciação do Congresso Nacional ou da Assembleia Legislativa do Estado, no prazo de vinte e quatro horas.

§2º Se não estiver funcionando o Congresso Nacional ou a Assembleia Legislativa, far - se - á convocação extraordinária, no mesmo prazo de vinte e quatro horas.

§3º Nos casos do art. 34, VI e VII, ou do art. 35, IV, dispensada a apreciação pelo Congresso Nacional ou pela Assembleia Legislativa, o decreto limitar - se - á a suspender a execução do ato impugnado, se essa medida bastar ao restabelecimento da normalidade.

§4º Cessados os motivos da intervenção, as autoridades afastadas de seus cargos a estes voltarão, salvo impedimento legal.

— Da Administração Pública

**Disposições gerais e servidores públicos**

A expressão Administração Pública em sentido objetivo traz a ideia de atividade, tarefa, ação ou função de atendimento ao interesse coletivo. Já em sentido subjetivo, indica o universo dos órgãos e pessoas que desempenham função pública.

Conjugando os dois sentidos, pode-se conceituar a Administração Pública como sendo o conjunto de pessoas e órgãos que desempenham uma função de atendimento ao interesse público, ou seja, que estão a serviço da coletividade.

**Princípios da Administração Pública**

Nos termos do *caput* do Artigo 37 da CF, a administração pública direta e indireta de qualquer dos Poderes da União, dos Estados, do Distrito Federal e dos Municípios obedecerá aos princípios de legalidade, impessoalidade, moralidade, publicidade e eficiência.

As provas de Direito Constitucional exigem com frequência a memorização de tais princípios. Assim, para facilitar essa memorização, já é de praxe valer-se da clássica expressão mnemônica “LIMPE”. Observe o quadro abaixo:

Princípios da Administração Pública	
<b>L</b>	Legalidade
<b>I</b>	Impessoalidade
<b>M</b>	Moralidade
<b>P</b>	Publicidade
<b>E</b>	Eficiência
<b>LIMPE</b>	

Passemos ao conceito de cada um deles:

– **Princípio da Legalidade**

De acordo com este princípio, o administrador não pode agir ou deixar de agir, senão de acordo com a lei, na forma determinada. O quadro abaixo demonstra suas divisões.

Princípio da Legalidade	
Em relação à Administração Pública	A Administração Pública somente pode fazer o que a lei permite → <b>Princípio da Estrita Legalidade</b>
Em relação ao Particular	O Particular pode fazer tudo que a lei não proíbe

– **Princípio da Impessoalidade**

Em decorrência deste princípio, a Administração Pública deve servir a todos, sem preferências ou aversões pessoais ou partidárias, não podendo atuar com vistas a beneficiar ou prejudicar determinadas pessoas, uma vez que o fundamento para o exercício de sua função é sempre o interesse público.

– **Princípio da Moralidade**

Tal princípio caracteriza-se por exigir do administrador público um comportamento ético de conduta, ligando-se aos conceitos de probidade, honestidade, lealdade, decoro e boa-fé.

A moralidade se extrai do senso geral da coletividade representada e não se confunde com a moralidade íntima do administrador (moral comum) e sim com a profissional (ética profissional).

O Artigo 37, §4º da CF elenca as consequências possíveis, devido a atos de improbidade administrativa:

**Sanções ao cometimento de atos de improbidade administrativa**

- Suspensão dos direitos políticos (responsabilidade política)
- Perda da função pública (responsabilidade disciplinar)
- Indisponibilidade dos bens (responsabilidade patrimonial)
- Ressarcimento ao erário (responsabilidade patrimonial)

– **Princípio da Publicidade**

O princípio da publicidade determina que a Administração Pública tem a obrigação de dar ampla divulgação dos atos que pratica, salvo a hipótese de sigilo necessário.

A publicidade é a condição de eficácia do ato administrativo e tem por finalidade propiciar seu conhecimento pelo cidadão e possibilitar o controle por todos os interessados.

– **Princípio da Eficiência**

Segundo o princípio da eficiência, a atividade administrativa deve ser exercida com presteza, perfeição e rendimento funcional, evitando atuações amadorísticas.

Este princípio impõe à Administração Pública o dever de agir com eficiência real e concreta, aplicando, em cada caso concreto, a medida, dentre as previstas e autorizadas em lei, que mais satisfaça o interesse público com o menor ônus possível (dever jurídico de boa administração).

Em decorrência disso, a administração pública está obrigada a desenvolver mecanismos capazes de propiciar os melhores resultados possíveis para os administrados. Portanto, a Administração Pública será considerada eficiente sempre que o melhor resultado for atingido.

**Disposições Gerais na Administração Pública**

O esquema abaixo sintetiza a definição de Administração Pública:

Administração Pública	
Direta	Indireta
Federal Estadual Distrital Municipal	Autarquias (podem ser qualificadas como agências reguladoras) Fundações (autarquias e fundações podem ser qualificadas como agências executivas) Sociedades de economia mista Empresas públicas
Entes Cooperados	
Não integram a Administração Pública, mas prestam serviços de interesse público. Exemplos: SESI, SENAC, SENAI, ONG's	

As disposições gerais sobre a Administração Pública estão elencadas nos Artigos 37 e 38 da CF. Vejamos:

**CAPÍTULO VII  
DA ADMINISTRAÇÃO PÚBLICA**

**SEÇÃO I  
DISPOSIÇÕES GERAIS**

Art. 37. A administração pública direta e indireta de qualquer dos Poderes da União, dos Estados, do Distrito Federal e dos Municípios obedecerá aos princípios de legalidade, impessoalidade, moralidade, publicidade e eficiência e, também, ao seguinte:(Redação dada pela Emenda Constitucional nº 19, de 1998)

I - os cargos, empregos e funções públicas são acessíveis aos brasileiros que preencham os requisitos estabelecidos em lei, assim como aos estrangeiros, na forma da lei;(Redação dada pela Emenda Constitucional nº 19, de 1998)

II - a investidura em cargo ou emprego público depende de aprovação prévia em concurso público de provas ou de provas e títulos, de acordo com a natureza e a complexidade do cargo ou emprego, na forma prevista em lei, ressalvadas as nomeações para cargo em comissão declarado em lei de livre nomeação e exoneração;(Redação dada pela Emenda Constitucional nº 19, de 1998)

III - o prazo de validade do concurso público será de até dois anos, prorrogável uma vez, por igual período;

IV - durante o prazo improrrogável previsto no edital de convocação, aquele aprovado em concurso público de provas ou de provas e títulos será convocado com prioridade sobre novos concursados para assumir cargo ou emprego, na carreira;

V - as funções de confiança, exercidas exclusivamente por servidores ocupantes de cargo efetivo, e os cargos em comissão, a serem preenchidos por servidores de carreira nos casos, condições e percentuais mínimos previstos em lei, destinam - se apenas às atribuições de direção, chefia e assessoramento;(Redação dada pela Emenda Constitucional nº 19, de 1998)

VI - é garantido ao servidor público civil o direito à livre associação sindical;

VII - o direito de greve será exercido nos termos e nos limites definidos em lei específica;(Redação dada pela Emenda Constitucional nº 19, de 1998)

VIII - a lei reservará percentual dos cargos e empregos públicos para as pessoas portadoras de deficiência e definirá os critérios de sua admissão;

IX - a lei estabelecerá os casos de contratação por tempo determinado para atender a necessidade temporária de excepcional interesse público;(Vide Emenda constitucional nº 106, de 2020)

X - a remuneração dos servidores públicos e o subsídio de que trata o §4º do art. 39 somente poderão ser fixados ou alterados por lei específica, observada a iniciativa privativa em cada caso, assegurada revisão geral anual, sempre na mesma data e sem distinção de índices; (Redação dada pela Emenda Constitucional nº 19, de 1998) (Regulamento)

XI - a remuneração e o subsídio dos ocupantes de cargos, funções e empregos públicos da administração direta, autárquica e fundacional, dos membros de qualquer dos Poderes da União, dos Estados, do Distrito Federal e dos Municípios, dos detentores de mandato eletivo e dos demais agentes políticos e os proventos, pensões ou outra espécie remuneratória, percebidos cumulativamente ou não, incluídas as vantagens pessoais ou de qualquer outra natureza, não poderão exceder o subsídio mensal, em espécie, dos Ministros do Supremo Tribunal Federal, aplicando - se como limite, nos Municípios, o subsídio do Prefeito, e nos Estados e no Distrito Federal, o subsídio mensal do Governador no âmbito do Poder Executivo, o subsídio dos Deputados Estaduais e Distritais no âmbito do Poder Legislativo e o subsídio dos Desembargadores do Tribunal de Justiça, limitado a noventa inteiros e vinte e cinco centésimos por cento do subsídio mensal, em espécie, dos Ministros do Supremo Tribunal Federal, no âmbito do Poder Judiciário, aplicável este limite aos membros do Ministério Público, aos Procuradores e aos Defensores Públicos;(Redação dada pela Emenda Constitucional nº 41, 19.12.2003)

XII - os vencimentos dos cargos do Poder Legislativo e do Poder Judiciário não poderão ser superiores aos pagos pelo Poder Executivo;

XIII - é vedada a vinculação ou equiparação de quaisquer espécies remuneratórias para o efeito de remuneração de pessoal do serviço público; (Redação dada pela Emenda Constitucional nº 19, de 1998)

XIV - os acréscimos pecuniários percebidos por servidor público não serão computados nem acumulados para fins de concessão de acréscimos ulteriores;(Redação dada pela Emenda Constitucional nº 19, de 1998)

XV - o subsídio e os vencimentos dos ocupantes de cargos e empregos públicos são irredutíveis, ressalvado o disposto nos incisos XI e XIV deste artigo e nos arts. 39, §4º, 150, II, 153, III, e 153, §2º, I;(Redação dada pela Emenda Constitucional nº 19, de 1998)

XVI - é vedada a acumulação remunerada de cargos públicos, exceto, quando houver compatibilidade de horários, observado em qualquer caso o disposto no inciso XI:(Redação dada pela Emenda Constitucional nº 19, de 1998)

a) a de dois cargos de professor;(Redação dada pela Emenda Constitucional nº 19, de 1998)

b) a de um cargo de professor com outro técnico ou científico;(Redação dada pela Emenda Constitucional nº 19, de 1998)

c) a de dois cargos ou empregos privativos de profissionais de saúde, com profissões regulamentadas;(Redação dada pela Emenda Constitucional nº 34, de 2001)

XVII - a proibição de acumular estende - se a empregos e funções e abrange autarquias, fundações, empresas públicas, sociedades de economia mista, suas subsidiárias, e sociedades controladas, direta ou indiretamente, pelo poder público; (Redação dada pela Emenda Constitucional nº 19, de 1998)

XVIII - a administração fazendária e seus servidores fiscais terão, dentro de suas áreas de competência e jurisdição, precedência sobre os demais setores administrativos, na forma da lei;

XIX - somente por lei específica poderá ser criada autarquia e autorizada a instituição de empresa pública, de sociedade de economia mista e de fundação, cabendo à lei complementar, neste último caso, definir as áreas de sua atuação;(Redação dada pela Emenda Constitucional nº 19, de 1998)

XX - depende de autorização legislativa, em cada caso, a criação de subsidiárias das entidades mencionadas no inciso anterior, assim como a participação de qualquer delas em empresa privada;

XXI - ressalvados os casos especificados na legislação, as obras, serviços, compras e alienações serão contratados mediante processo de licitação pública que assegure igualdade de condições a todos os concorrentes, com cláusulas que estabeleçam obrigações de pagamento, mantidas as condições efetivas da proposta, nos termos da lei, o qual somente permitirá as exigências de qualificação técnica e econômica indispensáveis à garantia do cumprimento das obrigações.(Regulamento)

XXII - as administrações tributárias da União, dos Estados, do Distrito Federal e dos Municípios, atividades essenciais ao funcionamento do Estado, exercidas por servidores de carreiras específicas, terão recursos prioritários para a realização de suas atividades e atuarão de forma integrada, inclusive com o compartilhamento de cadastros e de informações fiscais, na forma da lei ou convênio. (Incluído pela Emenda Constitucional nº 42, de 19.12.2003)

§1º A publicidade dos atos, programas, obras, serviços e campanhas dos órgãos públicos deverá ter caráter educativo, informativo ou de orientação social, dela não podendo constar nomes, símbolos ou imagens que caracterizem promoção pessoal de autoridades ou servidores públicos.

§2º A não observância do disposto nos incisos II e III implicará a nulidade do ato e a punição da autoridade responsável, nos termos da lei.

§3º A lei disciplinará as formas de participação do usuário na administração pública direta e indireta, regulando especialmente:(Redação dada pela Emenda Constitucional nº 19, de 1998)

I - as reclamações relativas à prestação dos serviços públicos em geral, asseguradas a manutenção de serviços de atendimento ao usuário e a avaliação periódica, externa e interna, da qualidade dos serviços;(Incluído pela Emenda Constitucional nº 19, de 1998)

II - o acesso dos usuários a registros administrativos e a informações sobre atos de governo, observado o disposto no art. 5º, X e XXXIII; (Incluído pela Emenda Constitucional nº 19, de 1998)(Vide Lei nº 12.527, de 2011)

III - a disciplina da representação contra o exercício negligente ou abusivo de cargo, emprego ou função na administração pública. (Incluído pela Emenda Constitucional nº 19, de 1998)

§4º - Os atos de improbidade administrativa importarão a suspensão dos direitos políticos, a perda da função pública, a indisponibilidade dos bens e o ressarcimento ao erário, na forma e gradação previstas em lei, sem prejuízo da ação penal cabível.

§5º A lei estabelecerá os prazos de prescrição para ilícitos praticados por qualquer agente, servidor ou não, que causem prejuízos ao erário, ressalvadas as respectivas ações de ressarcimento.

§6º As pessoas jurídicas de direito público e as de direito privado prestadoras de serviços públicos responderão pelos danos que seus agentes, nessa qualidade, causarem a terceiros, assegurado o direito de regresso contra o responsável nos casos de dolo ou culpa.

§7º A lei disporá sobre os requisitos e as restrições ao ocupante de cargo ou emprego da administração direta e indireta que possibilite o acesso a informações privilegiadas.(Incluído pela Emenda Constitucional nº 19, de 1998)

§8º A autonomia gerencial, orçamentária e financeira dos órgãos e entidades da administração direta e indireta poderá ser ampliada mediante contrato, a ser firmado entre seus administradores e o poder público, que tenha por objeto a fixação de metas de desempenho para o órgão ou entidade, cabendo à lei dispor sobre:(Incluído pela Emenda Constitucional nº 19, de 1998)(Regulamento) (Vigência)

I - o prazo de duração do contrato;(Incluído pela Emenda Constitucional nº 19, de 1998)

II - os controles e critérios de avaliação de desempenho, direitos, obrigações e responsabilidade dos dirigentes;(Incluído pela Emenda Constitucional nº 19, de 1998)

III - a remuneração do pessoal.(Incluído pela Emenda Constitucional nº 19, de 1998)

§9º O disposto no inciso XI aplica - se às empresas públicas e às sociedades de economia mista, e suas subsidiárias, que receberem recursos da União, dos Estados, do Distrito Federal ou dos Municípios para pagamento de despesas de pessoal ou de custeio em geral.(Incluído pela Emenda Constitucional nº 19, de 1998)

§10. É vedada a percepção simultânea de proventos de aposentadoria decorrentes do art. 40 ou dos arts. 42 e 142 com a remuneração de cargo, emprego ou função pública, ressalvados os cargos acumuláveis na forma desta Constituição, os cargos eletivos e os cargos em comissão declarados em lei de livre nomeação e exoneração. (Incluído pela Emenda Constitucional nº 20, de 1998)(Vide Emenda Constitucional nº 20, de 1998)

§11. Não serão computadas, para efeito dos limites remuneratórios de que trata o inciso XI do caput deste artigo, as parcelas de caráter indenizatório previstas em lei.(Incluído pela Emenda Constitucional nº 47, de 2005)

§12. Para os fins do disposto no inciso XI do caput deste artigo, fica facultado aos Estados e ao Distrito Federal fixar, em seu âmbito, mediante emenda às respectivas Constituições e Lei Orgânica, como limite único, o subsídio mensal dos Desembargadores do respectivo Tribunal de Justiça, limitado a noventa inteiros e vinte e cinco centésimos por cento do subsídio mensal dos Ministros do Supremo



Tribunal Federal, não se aplicando o disposto neste parágrafo aos subsídios dos Deputados Estaduais e Distritais e dos Vereadores. (Incluído pela Emenda Constitucional nº 47, de 2005)

§13. O servidor público titular de cargo efetivo poderá ser readaptado para exercício de cargo cujas atribuições e responsabilidades sejam compatíveis com a limitação que tenha sofrido em sua capacidade física ou mental, enquanto permanecer nesta condição, desde que possua a habilitação e o nível de escolaridade exigidos para o cargo de destino, mantida a remuneração do cargo de origem. (Incluído pela Emenda Constitucional nº 103, de 2019)

§14. A aposentadoria concedida com a utilização de tempo de contribuição decorrente de cargo, emprego ou função pública, inclusive do Regime Geral de Previdência Social, acarretará o rompimento do vínculo que gerou o referido tempo de contribuição. (Incluído pela Emenda Constitucional nº 103, de 2019)

§15. É vedada a complementação de aposentadorias de servidores públicos e de pensões por morte a seus dependentes que não seja decorrente do disposto nos §§14 a 16 do art. 40 ou que não seja prevista em lei que extinga regime próprio de previdência social. (Incluído pela Emenda Constitucional nº 103, de 2019)

§16. Os órgãos e entidades da administração pública, individual ou conjuntamente, devem realizar avaliação das políticas públicas, inclusive com divulgação do objeto a ser avaliado e dos resultados alcançados, na forma da lei. (Incluído pela Emenda Constitucional nº 109, de 2021)

Art. 38. Ao servidor público da administração direta, autárquica e fundacional, no exercício de mandato eletivo, aplicam-se as seguintes disposições: (Redação dada pela Emenda Constitucional nº 19, de 1998)

I - tratando-se de mandato eletivo federal, estadual ou distrital, ficará afastado de seu cargo, emprego ou função;

II - investido no mandato de Prefeito, será afastado do cargo, emprego ou função, sendo-lhe facultado optar pela sua remuneração;

III - investido no mandato de Vereador, havendo compatibilidade de horários, perceberá as vantagens de seu cargo, emprego ou função, sem prejuízo da remuneração do cargo eletivo, e, não havendo compatibilidade, será aplicada a norma do inciso anterior;

IV - em qualquer caso que exija o afastamento para o exercício de mandato eletivo, seu tempo de serviço será contado para todos os efeitos legais, exceto para promoção por merecimento;

V - na hipótese de ser segurado de regime próprio de previdência social, permanecerá filiado a esse regime, no ente federativo de origem. (Redação dada pela Emenda Constitucional nº 103, de 2019)

#### — Servidores Públicos

Os servidores públicos são pessoas físicas que prestam serviços à administração pública direta, às autarquias ou fundações públicas, gerando entre as partes um vínculo empregatício ou estatutário. Esses serviços são prestados à União, aos Estados-membros, ao Distrito Federal ou aos Municípios.

As disposições sobre os Servidores Públicos estão elencadas dos Artigos 39 a 41 da CF. Vejamos:

## SEÇÃO II DOS SERVIDORES PÚBLICOS

Art. 39. A União, os Estados, o Distrito Federal e os Municípios instituirão, no âmbito de sua competência, regime jurídico único e planos de carreira para os servidores da administração pública direta, das autarquias e das fundações públicas. (Vide ADI nº 2.135)

Art. 39. A União, os Estados, o Distrito Federal e os Municípios instituirão conselho de política de administração e remuneração de pessoal, integrado por servidores designados pelos respectivos Poderes (Redação dada pela Emenda Constitucional nº 19, de 1998) (Vide ADI nº 2.135)

§1º A fixação dos padrões de vencimento e dos demais componentes do sistema remuneratório observará: (Redação dada pela Emenda Constitucional nº 19, de 1998)

I - a natureza, o grau de responsabilidade e a complexidade dos cargos componentes de cada carreira; (Incluído pela Emenda Constitucional nº 19, de 1998)

II - os requisitos para a investidura; (Incluído pela Emenda Constitucional nº 19, de 1998)

III - as peculiaridades dos cargos. (Incluído pela Emenda Constitucional nº 19, de 1998)

§2º A União, os Estados e o Distrito Federal manterão escolas de governo para a formação e o aperfeiçoamento dos servidores públicos, constituindo-se a participação nos cursos um dos requisitos para a promoção na carreira, facultada, para isso, a celebração de convênios ou contratos entre os entes federados. (Redação dada pela Emenda Constitucional nº 19, de 1998)

§3º Aplica-se aos servidores ocupantes de cargo público o disposto no art. 7º, IV, VII, VIII, IX, XII, XIII, XV, XVI, XVII, XVIII, XIX, XX, XXII e XXX, podendo a lei estabelecer requisitos diferenciados de admissão quando a natureza do cargo o exigir. (Incluído pela Emenda Constitucional nº 19, de 1998)

§4º O membro de Poder, o detentor de mandato eletivo, os Ministros de Estado e os Secretários Estaduais e Municipais serão remunerados exclusivamente por subsídio fixado em parcela única, vedado o acréscimo de qualquer gratificação, adicional, abono, prêmio, verba de representação ou outra espécie remuneratória, obedecido, em qualquer caso, o disposto no art. 37, X e XI. (Incluído pela Emenda Constitucional nº 19, de 1998)

§5º Lei da União, dos Estados, do Distrito Federal e dos Municípios poderá estabelecer a relação entre a maior e a menor remuneração dos servidores públicos, obedecido, em qualquer caso, o disposto no art. 37, XI. (Incluído pela Emenda Constitucional nº 19, de 1998)

§6º Os Poderes Executivo, Legislativo e Judiciário publicarão anualmente os valores do subsídio e da remuneração dos cargos e empregos públicos. (Incluído pela Emenda Constitucional nº 19, de 1998)

§7º Lei da União, dos Estados, do Distrito Federal e dos Municípios disciplinará a aplicação de recursos orçamentários provenientes da economia com despesas correntes em cada órgão, autarquia e fundação, para aplicação no desenvolvimento de programas de qualidade e produtividade, treinamento e desenvolvimento, modernização, reaparelhamento e racionalização do serviço público, inclusive sob a forma de adicional ou prêmio de produtividade. (Incluído pela Emenda Constitucional nº 19, de 1998)

§8º A remuneração dos servidores públicos organizados em carreira poderá ser fixada nos termos do §4º.(Incluído pela Emenda Constitucional nº 19, de 1998)

§9º É vedada a incorporação de vantagens de caráter temporário ou vinculadas ao exercício de função de confiança ou de cargo em comissão à remuneração do cargo efetivo. (Incluído pela Emenda Constitucional nº 103, de 2019)

Art. 40. O regime próprio de previdência social dos servidores titulares de cargos efetivos terá caráter contributivo e solidário, mediante contribuição do respectivo ente federativo, de servidores ativos, de aposentados e de pensionistas, observados critérios que preservem o equilíbrio financeiro e atuarial.(Redação dada pela Emenda Constitucional nº 103, de 2019)

§1º O servidor abrangido por regime próprio de previdência social será aposentado: (Redação dada pela Emenda Constitucional nº 103, de 2019)

I - por incapacidade permanente para o trabalho, no cargo em que estiver investido, quando insuscetível de readaptação, hipótese em que será obrigatória a realização de avaliações periódicas para verificação da continuidade das condições que ensejaram a concessão da aposentadoria, na forma de lei do respectivo ente federativo;(Redação dada pela Emenda Constitucional nº 103, de 2019)

II - compulsoriamente, com proventos proporcionais ao tempo de contribuição, aos 70 (setenta) anos de idade, ou aos 75 (setenta e cinco) anos de idade, na forma de lei complementar;(Redação dada pela Emenda Constitucional nº 88, de 2015)(Vide Lei Complementar nº 152, de 2015)

III - no âmbito da União, aos 62 (sessenta e dois) anos de idade, se mulher, e aos 65 (sessenta e cinco) anos de idade, se homem, e, no âmbito dos Estados, do Distrito Federal e dos Municípios, na idade mínima estabelecida mediante emenda às respectivas Constituições e Leis Orgânicas, observados o tempo de contribuição e os demais requisitos estabelecidos em lei complementar do respectivo ente federativo.(Redação dada pela Emenda Constitucional nº 103, de 2019)

§2º Os proventos de aposentadoria não poderão ser inferiores ao valor mínimo a que se refere o §2º do art. 201 ou superiores ao limite máximo estabelecido para o Regime Geral de Previdência Social, observado o disposto nos §§14 a 16. (Redação dada pela Emenda Constitucional nº 103, de 2019)

§3º As regras para cálculo de proventos de aposentadoria serão disciplinadas em lei do respectivo ente federativo. (Redação dada pela Emenda Constitucional nº 103, de 2019)

§4º É vedada a adoção de requisitos ou critérios diferenciados para concessão de benefícios em regime próprio de previdência social, ressalvado o disposto nos §§4º - A, 4º - B, 4º - C e 5º. (Redação dada pela Emenda Constitucional nº 103, de 2019)

§4º - A. Poderão ser estabelecidos por lei complementar do respectivo ente federativo idade e tempo de contribuição diferenciados para aposentadoria de servidores com deficiência, previamente submetidos a avaliação biopsicossocial realizada por equipe multiprofissional e interdisciplinar. (Incluído pela Emenda Constitucional nº 103, de 2019)

§4º - B. Poderão ser estabelecidos por lei complementar do respectivo ente federativo idade e tempo de contribuição diferenciados para aposentadoria de ocupantes do cargo de agente penitenciário, de agente socioeducativo ou de policial dos órgãos

de que tratam o inciso IV do caput do art. 51, o inciso XIII do caput do art. 52 e os incisos I a IV do caput do art. 144.(Incluído pela Emenda Constitucional nº 103, de 2019)

§4º - C. Poderão ser estabelecidos por lei complementar do respectivo ente federativo idade e tempo de contribuição diferenciados para aposentadoria de servidores cujas atividades sejam exercidas com efetiva exposição a agentes químicos, físicos e biológicos prejudiciais à saúde, ou associação desses agentes, vedada a caracterização por categoria profissional ou ocupação. (Incluído pela Emenda Constitucional nº 103, de 2019)

§5º Os ocupantes do cargo de professor terão idade mínima reduzida em 5 (cinco) anos em relação às idades decorrentes da aplicação do disposto no inciso III do §1º, desde que comprovem tempo de efetivo exercício das funções de magistério na educação infantil e no ensino fundamental e médio fixado em lei complementar do respectivo ente federativo. (Redação dada pela Emenda Constitucional nº 103, de 2019)

§6º Ressalvadas as aposentadorias decorrentes dos cargos acumuláveis na forma desta Constituição, é vedada a percepção de mais de uma aposentadoria à conta de regime próprio de previdência social, aplicando - se outras vedações, regras e condições para a acumulação de benefícios previdenciários estabelecidas no Regime Geral de Previdência Social. (Redação dada pela Emenda Constitucional nº 103, de 2019)

§7º Observado o disposto no §2º do art. 201, quando se tratar da única fonte de renda formal auferida pelo dependente, o benefício de pensão por morte será concedido nos termos de lei do respectivo ente federativo, a qual tratará de forma diferenciada a hipótese de morte dos servidores de que trata o §4º - B decorrente de agressão sofrida no exercício ou em razão da função.(Redação dada pela Emenda Constitucional nº 103, de 2019)

§8º É assegurado o reajustamento dos benefícios para preservar - lhes, em caráter permanente, o valor real, conforme critérios estabelecidos em lei. (Redação dada pela Emenda Constitucional nº 41, 19.12.2003)

§9º O tempo de contribuição federal, estadual, distrital ou municipal será contado para fins de aposentadoria, observado o disposto nos §§9º e 9º - A do art. 201, e o tempo de serviço correspondente será contado para fins de disponibilidade. (Redação dada pela Emenda Constitucional nº 103, de 2019)

§10 - A lei não poderá estabelecer qualquer forma de contagem de tempo de contribuição fictício. (Incluído pela Emenda Constitucional nº 20, de 15/12/98)(Vide Emenda Constitucional nº 20, de 1998)

§11 - Aplica - se o limite fixado no art. 37, XI, à soma total dos proventos de inatividade, inclusive quando decorrentes da acumulação de cargos ou empregos públicos, bem como de outras atividades sujeitas a contribuição para o regime geral de previdência social, e ao montante resultante da adição de proventos de inatividade com remuneração de cargo acumulável na forma desta Constituição, cargo em comissão declarado em lei de livre nomeação e exoneração, e de cargo eletivo. (Incluído pela Emenda Constitucional nº 20, de 15/12/98)

§12. Além do disposto neste artigo, serão observados, em regime próprio de previdência social, no que couber, os requisitos e critérios fixados para o Regime Geral de Previdência Social. (Redação dada pela Emenda Constitucional nº 103, de 2019)

§13. Aplica - se ao agente público ocupante, exclusivamente, de cargo em comissão declarado em lei de livre nomeação e exoneração, de outro cargo temporário, inclusive mandato eletivo, ou de emprego público, o Regime Geral de Previdência Social. (Redação dada pela Emenda Constitucional nº 103, de 2019)

§14. A União, os Estados, o Distrito Federal e os Municípios instituirão, por lei de iniciativa do respectivo Poder Executivo, regime de previdência complementar para servidores públicos ocupantes de cargo efetivo, observado o limite máximo dos benefícios do Regime Geral de Previdência Social para o valor das aposentadorias e das pensões em regime próprio de previdência social, ressalvado o disposto no §16. (Redação dada pela Emenda Constitucional nº 103, de 2019)

§15. O regime de previdência complementar de que trata o §14 oferecerá plano de benefícios somente na modalidade contribuição definida, observará o disposto no art. 202 e será efetivado por intermédio de entidade fechada de previdência complementar ou de entidade aberta de previdência complementar. (Redação dada pela Emenda Constitucional nº 103, de 2019)

§16 - Somente mediante sua prévia e expressa opção, o disposto nos §§14 e 15 poderá ser aplicado ao servidor que tiver ingressado no serviço público até a data da publicação do ato de instituição do correspondente regime de previdência complementar. (Incluído pela Emenda Constitucional nº 20, de 15/12/98)

§17. Todos os valores de remuneração considerados para o cálculo do benefício previsto no §3º serão devidamente atualizados, na forma da lei. (Incluído pela Emenda Constitucional nº 41, 19.12.2003)

§18. Incidirá contribuição sobre os proventos de aposentadorias e pensões concedidas pelo regime de que trata este artigo que superem o limite máximo estabelecido para os benefícios do regime geral de previdência social de que trata o art. 201, com percentual igual ao estabelecido para os servidores titulares de cargos efetivos. (Incluído pela Emenda Constitucional nº 41, 19.12.2003) (Vide ADIN 3133) (Vide ADIN 3143) (Vide ADIN 3184)

§19. Observados critérios a serem estabelecidos em lei do respectivo ente federativo, o servidor titular de cargo efetivo que tenha completado as exigências para a aposentadoria voluntária e que opte por permanecer em atividade poderá fazer jus a um abono de permanência equivalente, no máximo, ao valor da sua contribuição previdenciária, até completar a idade para aposentadoria compulsória. (Redação dada pela Emenda Constitucional nº 103, de 2019)

§20. É vedada a existência de mais de um regime próprio de previdência social e de mais de um órgão ou entidade gestora desse regime em cada ente federativo, abrangidos todos os poderes, órgãos e entidades autárquicas e fundacionais, que serão responsáveis pelo seu financiamento, observados os critérios, os parâmetros e a natureza jurídica definidos na lei complementar de que trata o §22. (Redação dada pela Emenda Constitucional nº 103, de 2019)

§21. (Revogado). (Redação dada pela Emenda Constitucional nº 103, de 2019)

§22. Vedada a instituição de novos regimes próprios de previdência social, lei complementar federal estabelecerá, para os que já existam, normas gerais de organização, de funcionamento e de responsabilidade em sua gestão, dispondo, entre outros aspectos, sobre: (Incluído pela Emenda Constitucional nº 103, de 2019)

I - requisitos para sua extinção e conseqüente migração para o Regime Geral de Previdência Social; (Incluído pela Emenda Constitucional nº 103, de 2019)

II - modelo de arrecadação, de aplicação e de utilização dos recursos; (Incluído pela Emenda Constitucional nº 103, de 2019)

III - fiscalização pela União e controle externo e social; (Incluído pela Emenda Constitucional nº 103, de 2019)

IV - definição de equilíbrio financeiro e atuarial; (Incluído pela Emenda Constitucional nº 103, de 2019)

V - condições para instituição do fundo com finalidade previdenciária de que trata o art. 249 e para vinculação a ele dos recursos provenientes de contribuições e dos bens, direitos e ativos de qualquer natureza; (Incluído pela Emenda Constitucional nº 103, de 2019)

VI - mecanismos de equacionamento dodeficitatuarial; (Incluído pela Emenda Constitucional nº 103, de 2019)

VII - estruturação do órgão ou entidade gestora do regime, observados os princípios relacionados com governança, controle interno e transparência; (Incluído pela Emenda Constitucional nº 103, de 2019)

VIII - condições e hipóteses para responsabilização daqueles que desempenhem atribuições relacionadas, direta ou indiretamente, com a gestão do regime; (Incluído pela Emenda Constitucional nº 103, de 2019)

IX - condições para adesão a consórcio público; (Incluído pela Emenda Constitucional nº 103, de 2019)

X - parâmetros para apuração da base de cálculo e definição de alíquota de contribuições ordinárias e extraordinárias. (Incluído pela Emenda Constitucional nº 103, de 2019)

Art. 41. São estáveis após três anos de efetivo exercício os servidores nomeados para cargo de provimento efetivo em virtude de concurso público. (Redação dada pela Emenda Constitucional nº 19, de 1998)

§1º O servidor público estável só perderá o cargo: (Redação dada pela Emenda Constitucional nº 19, de 1998)

I - em virtude de sentença judicial transitada em julgado; (Incluído pela Emenda Constitucional nº 19, de 1998)

II - mediante processo administrativo em que lhe seja assegurada ampla defesa; (Incluído pela Emenda Constitucional nº 19, de 1998)

III - mediante procedimento de avaliação periódica de desempenho, na forma de lei complementar, assegurada ampla defesa. (Incluído pela Emenda Constitucional nº 19, de 1998)

§2º Invalidada por sentença judicial a demissão do servidor estável, será ele reintegrado, e o eventual ocupante da vaga, se estável, reconduzido ao cargo de origem, sem direito a indenização, aproveitado em outro cargo ou posto em disponibilidade com remuneração proporcional ao tempo de serviço. (Redação dada pela Emenda Constitucional nº 19, de 1998)

§3º Extinto o cargo ou declarada a sua desnecessidade, o servidor estável ficará em disponibilidade, com remuneração proporcional ao tempo de serviço, até seu adequado aproveitamento em outro cargo. (Redação dada pela Emenda Constitucional nº 19, de 1998)

§4º Como condição para a aquisição da estabilidade, é obrigatória a avaliação especial de desempenho por comissão instituída para essa finalidade. (Incluído pela Emenda Constitucional nº 19, de 1998)

**– Estabilidade**

A estabilidade é a garantia que o servidor público possui de permanecer no cargo ou emprego público depois de ter sido aprovado em estágio probatório.

De acordo com Celso Antônio Bandeira de Mello, a estabilidade poder ser definida como a garantia constitucional de permanência no serviço público, do servidor público civil nomeado, em razão de concurso público, para titularizar cargo de provimento efetivo, após o transcurso de estágio probatório.

A estabilidade é assegurada ao servidor após **três anos** de efetivo exercício, em virtude de nomeação em concurso público. Esse é o estágio probatório citado pela lei.

Passada a fase do estágio, sendo o servidor público efetivado, ele perderá o cargo somente nas hipóteses elencadas no Artigo 41, §1º da CF.

Haja vista o tema ser muito cobrado nas provas dos mais variados concursos públicos, segue a tabela explicativa:

Estabilidade do Servidor	
<b>Requisitos para aquisição de Estabilidade</b>	Cargo de provimento efetivo/ ocupado em razão de concurso público <b>3 anos</b> de efetivo exercício Avaliação de desempenho por comissão instituída para esta finalidade
<b>Hipóteses em que o servidor estável pode perder o cargo</b>	Em virtude de sentença judicial transitada em julgado Mediante processo administrativo em que lhe seja assegurada ampla defesa Mediante procedimento de avaliação periódica de desempenho, na forma de lei complementar, assegurada ampla defesa Em razão de excesso de despesa

**Dos Militares dos Estados, do Distrito Federal e dos Territórios**

A CF/88 impôs aos Militares, regime especial e diferenciado do servidor civil. Os direitos e deveres dos militares e dos civis não se misturam a não ser por expressa determinação constitucional.

Não pode o legislador infraconstitucional cercear direitos ou impor deveres que a Constituição Federal não trouxe de forma taxativa, tampouco não se pode inserir deveres dos servidores civis aos militares de forma reflexa.

A Emenda Constitucional nº 101/19, promulgada pelo Congresso Nacional, permite acúmulo de cargos públicos nas áreas de saúde e educação por militares. Através da referida Emenda, os Militares poderão exercer funções de professor ou profissional da saúde desde que haja compatibilidade de horário. Ou seja, aplicou-se a tais profissionais o disposto no art. 37, inciso XVI, da CF/88.

Desde a promulgação da CF/88, o exercício simultâneo de cargos era permitido apenas para servidores públicos civis e para militares das Forças Armadas que atuam na área de saúde. A acumulação passou a ser possível, desde que haja compatibilidade de horários.

Vejamos as disposições do Art. 42 da CF/88:

**SEÇÃO III  
DOS MILITARES DOS ESTADOS, DO DISTRITO FEDERAL  
E DOS TERRITÓRIOS**

Art. 42 Os membros das Polícias Militares e Corpos de Bombeiros Militares, instituições organizadas com base na hierarquia e disciplina, são militares dos Estados, do Distrito Federal e dos Territórios.(Redação dada pela Emenda Constitucional nº 18, de 1998)

§1º Aplicam - se aos militares dos Estados, do Distrito Federal e dos Territórios, além do que vier a ser fixado em lei, as disposições do art. 14, §8º; do art. 40, §9º; e do art. 142, §§2º e 3º, cabendo a lei estadual específica dispor sobre as matérias do art. 142, §3º, inciso X, sendo as patentes dos oficiais conferidas pelos respectivos governadores.(Redação dada pela Emenda Constitucional nº 20, de 15/12/98)

§2º Aos pensionistas dos militares dos Estados, do Distrito Federal e dos Territórios aplica - se o que for fixado em lei específica do respectivo ente estatal.(Redação dada pela Emenda Constitucional nº 41, 19.12.2003)

§3º Aplica - se aos militares dos Estados, do Distrito Federal e dos Territórios o disposto no art. 37, inciso XVI, com prevalência da atividade militar.(Incluído pela Emenda Constitucional nº 101, de 2019)

**Das Regiões**

De acordo com a CF/88 as políticas da União podem se dar de forma regionalizada e a disposição legal do Art. 43 visa reduzir as desigualdades regionais. Este tema será regulado por Lei Complementar.

Diz o Art. 43 da CF/88:

**SEÇÃO IV  
DAS REGIÕES**

Art. 43. Para efeitos administrativos, a União poderá articular sua ação em um mesmo complexo geoeconômico e social, visando a seu desenvolvimento e à redução das desigualdades regionais.

§1º - Lei complementar disporá sobre:

I - as condições para integração de regiões em desenvolvimento;

II - a composição dos organismos regionais que executarão, na forma da lei, os planos regionais, integrantes dos planos nacionais de desenvolvimento econômico e social, aprovados juntamente com estes.

§2º - Os incentivos regionais compreenderão, além de outros, na forma da lei:

I - igualdade de tarifas, fretes, seguros e outros itens de custos e preços de responsabilidade do Poder Público;

II - juros favorecidos para financiamento de atividades prioritárias;

III - isenções, reduções ou diferimento temporário de tributos federais devidos por pessoas físicas ou jurídicas;

IV - prioridade para o aproveitamento econômico e social dos rios e das massas de água represadas ou represáveis nas regiões de baixa renda, sujeitas a secas periódicas.

§3º - Nas áreas a que se refere o §2º, IV, a União incentivará a recuperação de terras áridas e cooperará com os pequenos e médios proprietários rurais para o estabelecimento, em suas glebas, de fontes de água e de pequena irrigação.

§4º Sempre que possível, a concessão dos incentivos regionais a que se refere o §2º, III, considerará critérios de sustentabilidade ambiental e redução das emissões de carbono. (Incluído pela Emenda Constitucional nº 132, de 2023))

— Da Organização Dos Poderes

**Funções Típicas e Atípicas**

O Poder Legislativo possui as **funções típicas** de elaborar normas gerais e abstratas (leis) e exercer a atividade fiscalizatória. Esta fiscalização engloba tanto a econômico-financeira (Artigos 70 a 75 da CF), bem como a político-administrativa, por intermédio de suas Comissões, em especial, a Comissão Parlamentar de Inquérito (Artigo 58, §3º, da CF).

Como **funções atípicas** o Poder Legislativo administra e julga. Administra quando, por exemplo, nomeia, exonera, ou promove os seus servidores. Julga quando o Senado Federal decide acerca da ocorrência ou não de crime de responsabilidade cometido por certas autoridades previstas na Constituição (Artigo 52, I, II e parágrafo único).

O Poder Legislativo no âmbito da Federação está assim configurado:

Poder Legislativo	
<b>União</b>	Congresso Nacional (Artigo 44 e seguintes da CF)
<b>Estados-Membros</b>	Assembleias Legislativas (Artigo 27 da CF)
<b>Distrito Federal</b>	Câmara Legislativa (Artigo 32, §3º, da CF)
<b>Municípios</b>	Câmaras Municipais (Artigo 29 da CF)

**Congresso Nacional**

O Congresso Nacional é formado pela Câmara dos Deputados e pelo Senado Federal, ou seja, sistema bicameral (Artigo 44, caput, da CF).

**Câmara dos Deputados**

É composta por representantes do povo, eleitos pelo sistema proporcional em cada estado, em cada território e no Distrito Federal, para um mandato de 4 anos, permitidas sucessivas reeleições (Artigo 45, caput, da CF).

À luz do §1º do Artigo 45, da CF, nenhum Estado e o Distrito Federal terá menos do que 8 nem mais do que 70 deputados federais, levando-se em conta a população de cada ente federativo.

Já os territórios federais, caso existentes, terão 4 deputados federais (Artigo 45, §2º, da CF).

Conforme dispõe a Lei Complementar nº 78, de 30/12/93, que disciplina a fixação do número de deputados, nos termos do Artigo 45, §1º, da CF, uma vez estabelecido o número de deputados federais, será definido o número de deputados estaduais, conforme preceitua o Artigo 27 da CF.

**Senado Federal**

Compõe-se de representantes dos estados e do Distrito Federal, de forma paritária, eleitos segundo o princípio majoritário, para um mandato de 8 anos, sendo que em cada eleição, que ocorre a cada 4 anos, serão eleitos, alternadamente, um terço e dois terços dos membros dessa Casa Legislativa (Artigo 46, caput e seu §2º).

Cada estado e o Distrito Federal possuem 3 senadores, eleitos, cada qual, com dois suplentes, totalizando 81 (Artigo 46, §1º e 3º da CF).

Vejamos nosso quadro sinótico:

Congresso Nacional	
Câmara dos Deputados (Artigo 45 da CF)	Senado Federal (Artigo 46 da CF)
513 membros	81 membros
Representantes do povo	Representantes dos estados/DF
Caracteriza o princípio republicano	Caracteriza o princípio federativo
Eleição pelo sistema proporcional	Eleição pelo sistema majoritário
Mandato de 4 anos	Mandato de 8 anos (Artigo 46, §1º, da CF)
Sucessivas reeleições	Sucessivas reeleições
Mínimo de 8 e máximo de 70 por estado/DF (Artigo 45, §1º da CF)	3 senadores por estado/DF (Artigo 46, §1º, da CF). Cada senador será eleito com 2 suplentes (Artigo 46, §3º, da CF)
Idade mínima: 21 anos (Artigo 14, §3º, VI, c, da CF)	Idade mínima: 35 anos (Artigo 14, §3º, VI, a, da CF)
Territórios se houver eagem 4 deputados (Artigo 45, §2º, da CF)	Recomposição alternada de 1/3 e 2/3 dos Senadores a cada 4 anos (Artigo 46, §2º, da CF)

Seguem abaixo os dispositivos constitucionais correspondentes:

**TÍTULO IV  
DA ORGANIZAÇÃO DOS PODERES**  
(Redação dada pela Emenda Constitucional nº 80, de 2014)

**CAPÍTULO I  
DO PODER LEGISLATIVO**

**SEÇÃO I  
DO CONGRESSO NACIONAL**

Art. 44. O Poder Legislativo é exercido pelo Congresso Nacional, que se compõe da Câmara dos Deputados e do Senado Federal.

Parágrafo único. Cada legislatura terá a duração de quatro anos.

Art. 45. A Câmara dos Deputados compõe - se de representantes do povo, eleitos, pelo sistema proporcional, em cada Estado, em cada Território e no Distrito Federal.

§1º O número total de Deputados, bem como a representação por Estado e pelo Distrito Federal, será estabelecido por lei complementar, proporcionalmente à população, procedendo - se aos ajustes necessários, no ano anterior às eleições, para que nenhuma daquelas unidades da Federação tenha menos de oito ou mais de setenta Deputados.(Vide Lei Complementar nº 78, de 1993)

§2º Cada Território elegerá quatro Deputados.

Art. 46. O Senado Federal compõe - se de representantes dos Estados e do Distrito Federal, eleitos segundo o princípio majoritário.

§1º Cada Estado e o Distrito Federal elegerão três Senadores, com mandato de oito anos.

§2º A representação de cada Estado e do Distrito Federal será renovada de quatro em quatro anos, alternadamente, por um e dois terços.

§3º Cada Senador será eleito com dois suplentes.

Art. 47. Salvo disposição constitucional em contrário, as deliberações de cada Casa e de suas Comissões serão tomadas por maioria dos votos, presente a maioria absoluta de seus membros.

**SEÇÃO II  
DAS ATRIBUIÇÕES DO CONGRESSO NACIONAL**

Art. 48. Cabe ao Congresso Nacional, com a sanção do Presidente da República, não exigida esta para o especificado nos arts. 49, 51 e 52, dispor sobre todas as matérias de competência da União, especialmente sobre:

- I - sistema tributário, arrecadação e distribuição de rendas;
- II - plano plurianual, diretrizes orçamentárias, orçamento anual, operações de crédito, dívida pública e emissões de curso forçado;
- III - fixação e modificação do efetivo das Forças Armadas;
- IV - planos e programas nacionais, regionais e setoriais de desenvolvimento;
- V - limites do território nacional, espaço aéreo e marítimo e bens do domínio da União;

VI - incorporação, subdivisão ou desmembramento de áreas de Territórios ou Estados, ouvidas as respectivas Assembleias Legislativas;

VII - transferência temporária da sede do Governo Federal;

VIII - concessão de anistia;

IX - organização administrativa, judiciária, do Ministério Público e da Defensoria Pública da União e dos Territórios e organização judiciária e do Ministério Público do Distrito Federal;(Redação dada pela Emenda Constitucional nº 69, de 2012)(Produção de efeito)

X - criação, transformação e extinção de cargos, empregos e funções públicas, observado o que estabelece o art. 84, VI,b;(Redação dada pela Emenda Constitucional nº 32, de 2001)

XI - criação e extinção de Ministérios e órgãos da administração pública;(Redação dada pela Emenda Constitucional nº 32, de 2001)

XII - telecomunicações e radiodifusão;

XIII - matéria financeira, cambial e monetária, instituições financeiras e suas operações;

XIV - moeda, seus limites de emissão, e montante da dívida mobiliária federal.

XV - fixação do subsídio dos Ministros do Supremo Tribunal Federal, observado o que dispõem os arts. 39, §4º; 150, II; 153, III; e 153, §2º, I.(Redação dada pela Emenda Constitucional nº 41, 19.12.2003)

Art. 49. É da competência exclusiva do Congresso Nacional:

I - resolver definitivamente sobre tratados, acordos ou atos internacionais que acarretem encargos ou compromissos gravosos ao patrimônio nacional;

II - autorizar o Presidente da República a declarar guerra, a celebrar a paz, a permitir que forças estrangeiras transitem pelo território nacional ou nele permaneçam temporariamente, ressalvados os casos previstos em lei complementar;

III - autorizar o Presidente e o Vice - Presidente da República a se ausentarem do País, quando a ausência exceder a quinze dias;

IV - aprovar o estado de defesa e a intervenção federal, autorizar o estado de sítio, ou suspender qualquer uma dessas medidas;

V - sustar os atos normativos do Poder Executivo que exorbitem do poder regulamentar ou dos limites de delegação legislativa;

VI - mudar temporariamente sua sede;

VII - fixar idêntico subsídio para os Deputados Federais e os Senadores, observado o que dispõem os arts. 37, XI, 39, §4º, 150, II, 153, III, e 153, §2º, I;(Redação dada pela Emenda Constitucional nº 19, de 1998)

VIII - fixar os subsídios do Presidente e do Vice - Presidente da República e dos Ministros de Estado, observado o que dispõem os arts. 37, XI, 39, §4º, 150, II, 153, III, e 153, §2º, I;(Redação dada pela Emenda Constitucional nº 19, de 1998)

IX - julgar anualmente as contas prestadas pelo Presidente da República e apreciar os relatórios sobre a execução dos planos de governo;

X - fiscalizar e controlar, diretamente, ou por qualquer de suas Casas, os atos do Poder Executivo, incluídos os da administração indireta;

XI - zelar pela preservação de sua competência legislativa em face da atribuição normativa dos outros Poderes;

XII - apreciar os atos de concessão e renovação de concessão de emissoras de rádio e televisão;

XIII - escolher dois terços dos membros do Tribunal de Contas da União;

XIV - aprovar iniciativas do Poder Executivo referentes a atividades nucleares;

XV - autorizar referendo e convocar plebiscito;

XVI - autorizar, em terras indígenas, a exploração e o aproveitamento de recursos hídricos e a pesquisa e lavra de riquezas minerais;

XVII - aprovar, previamente, a alienação ou concessão de terras públicas com área superior a dois mil e quinhentos hectares.

XVIII - decretar o estado de calamidade pública de âmbito nacional previsto nos arts. 167 - B, 167 - C, 167 - D, 167 - E, 167 - F e 167 - G desta Constituição. (Incluído pela Emenda Constitucional nº 109, de 2021)

Art. 50. A Câmara dos Deputados e o Senado Federal, ou qualquer de suas Comissões, poderão convocar Ministro de Estado, quaisquer titulares de órgãos diretamente subordinados à Presidência da República ou o Presidente do Comitê Gestor do Imposto sobre Bens e Serviços para prestarem, pessoalmente, informações sobre assunto previamente determinado, importando crime de responsabilidade a ausência sem justificativa adequada. (Redação dada pela Emenda Constitucional nº 132, de 2023)

§1º Os Ministros de Estado poderão comparecer ao Senado Federal, à Câmara dos Deputados, ou a qualquer de suas Comissões, por sua iniciativa e mediante entendimentos com a Mesa respectiva, para expor assunto de relevância de seu Ministério.

§2º As Mesas da Câmara dos Deputados e do Senado Federal poderão encaminhar pedidos escritos de informações a Ministros de Estado ou a qualquer das pessoas referidas no caput deste artigo, importando em crime de responsabilidade a recusa, ou o não - atendimento, no prazo de trinta dias, bem como a prestação de informações falsas. (Redação dada pela Emenda Constitucional de Revisão nº 2, de 1994)

### SEÇÃO III DA CÂMARA DOS DEPUTADOS

Art. 51. Compete privativamente à Câmara dos Deputados:

I - autorizar, por dois terços de seus membros, a instauração de processo contra o Presidente e o Vice - Presidente da República e os Ministros de Estado;

II - proceder à tomada de contas do Presidente da República, quando não apresentadas ao Congresso Nacional dentro de sessenta dias após a abertura da sessão legislativa;

III - elaborar seu regimento interno;

IV - dispor sobre sua organização, funcionamento, polícia, criação, transformação ou extinção dos cargos, empregos e funções de seus serviços, e a iniciativa de lei para fixação da respectiva remuneração, observados os parâmetros estabelecidos na lei de diretrizes orçamentárias; (Redação dada pela Emenda Constitucional nº 19, de 1998)

V - eleger membros do Conselho da República, nos termos do art. 89, VII.

### SEÇÃO IV DO SENADO FEDERAL

Art. 52. Compete privativamente ao Senado Federal:

I - processar e julgar o Presidente e o Vice - Presidente da República nos crimes de responsabilidade, bem como os Ministros de Estado e os Comandantes da Marinha, do Exército e da Aeronáutica nos crimes da mesma natureza conexos com aqueles; (Redação dada pela Emenda Constitucional nº 23, de 02/09/99)

II processar e julgar os Ministros do Supremo Tribunal Federal, os membros do Conselho Nacional de Justiça e do Conselho Nacional do Ministério Público, o Procurador - Geral da República e o Advogado - Geral da União nos crimes de responsabilidade; (Redação dada pela Emenda Constitucional nº 45, de 2004)

III - aprovar previamente, por voto secreto, após arguição pública, a escolha de:

a) Magistrados, nos casos estabelecidos nesta Constituição;

b) Ministros do Tribunal de Contas da União indicados pelo Presidente da República;

c) Governador de Território;

d) Presidente e diretores do banco central;

e) Procurador - Geral da República;

f) titulares de outros cargos que a lei determinar;

IV - aprovar previamente, por voto secreto, após arguição em sessão secreta, a escolha dos chefes de missão diplomática de caráter permanente;

V - autorizar operações externas de natureza financeira, de interesse da União, dos Estados, do Distrito Federal, dos Territórios e dos Municípios;

VI - fixar, por proposta do Presidente da República, limites globais para o montante da dívida consolidada da União, dos Estados, do Distrito Federal e dos Municípios;

VII - dispor sobre limites globais e condições para as operações de crédito externo e interno da União, dos Estados, do Distrito Federal e dos Municípios, de suas autarquias e demais entidades controladas pelo Poder Público federal;

VIII - dispor sobre limites e condições para a concessão de garantia da União em operações de crédito externo e interno;

IX - estabelecer limites globais e condições para o montante da dívida mobiliária dos Estados, do Distrito Federal e dos Municípios;

X - suspender a execução, no todo ou em parte, de lei declarada inconstitucional por decisão definitiva do Supremo Tribunal Federal;

XI - aprovar, por maioria absoluta e por voto secreto, a exoneração, de ofício, do Procurador - Geral da República antes do término de seu mandato;

XII - elaborar seu regimento interno;

XIII - dispor sobre sua organização, funcionamento, polícia, criação, transformação ou extinção dos cargos, empregos e funções de seus serviços, e a iniciativa de lei para fixação da respectiva remuneração, observados os parâmetros estabelecidos na lei de diretrizes orçamentárias; (Redação dada pela Emenda Constitucional nº 19, de 1998)

XIV - eleger membros do Conselho da República, nos termos do art. 89, VII.

XV - avaliar periodicamente a funcionalidade do Sistema Tributário Nacional, em sua estrutura e seus componentes, e o desempenho das administrações tributárias da União, dos Estados e do Distrito Federal e dos Municípios. (Incluído pela Emenda Constitucional nº 42, de 19.12.2003)

Parágrafo único. Nos casos previstos nos incisos I e II, funcionará como Presidente o do Supremo Tribunal Federal, limitando-se a condenação, que somente será proferida por dois terços dos votos do Senado Federal, à perda do cargo, com inabilitação, por oito anos, para o exercício de função pública, sem prejuízo das demais sanções judiciais cabíveis.

### Vedações, Garantias e Imunidades Parlamentares

#### – Vedações

Aos parlamentares federais, é vedado o exercício de algumas atividades, em decorrência das relevantes atribuições constitucionais que possuem, à luz do que dispõe o Artigo 54 da CF.

#### – Garantias

Artigo 53, §6º da CF → Isenção do dever de testemunhar: é o chamado sigilo da fonte;

Artigo 53, §7º da CF → Incorporação às Forças Armadas;

Artigo 53, §8º da CF → Estado de sítio: limitação de sua suspensão pela Constituição.

#### – Imunidades

Imunidades são prerrogativas outorgadas pela Constituição aos ocupantes de mandatos eletivos com a finalidade de assegurar-lhes proteção no exercício de suas atribuições constitucionais.

– **Imunidade Material:** afasta a possibilidade de responsabilização civil e penal do congressista por suas manifestações, desde que emanadas no desempenho da atividade congressional (Artigo 53, caput, da CF).

– **Imunidade Formal:** são garantias atribuídas aos parlamentares com relação ao trâmite dos processos-crimes em que figuram como réus e prisões contra si decretadas, a partir de sua diplomação (Artigo 53, §§1º ao 5º, da CF).

Vejamos os dispositivos constitucionais correspondentes:

### SEÇÃO V DOS DEPUTADOS E DOS SENADORES

Art. 53. Os Deputados e Senadores são invioláveis, civil e penalmente, por quaisquer de suas opiniões, palavras e votos. (Redação dada pela Emenda Constitucional nº 35, de 2001)

§1º Os Deputados e Senadores, desde a expedição do diploma, serão submetidos a julgamento perante o Supremo Tribunal Federal. (Redação dada pela Emenda Constitucional nº 35, de 2001)

§2º Desde a expedição do diploma, os membros do Congresso Nacional não poderão ser presos, salvo em flagrante de crime inafiançável. Nesse caso, os autos serão remetidos dentro de vinte e quatro horas à Casa respectiva, para que, pelo voto da maioria de seus membros, resolva sobre a prisão. (Redação dada pela Emenda Constitucional nº 35, de 2001)

§3º Recebida a denúncia contra o Senador ou Deputado, por crime ocorrido após a diplomação, o Supremo Tribunal Federal dará ciência à Casa respectiva, que, por iniciativa de partido político nela representado e pelo voto da maioria de seus membros, poderá, até a decisão final, sustar o andamento da ação. (Redação dada pela Emenda Constitucional nº 35, de 2001)

§4º O pedido de sustação será apreciado pela Casa respectiva no prazo improrrogável de quarenta e cinco dias do seu recebimento pela Mesa Diretora. (Redação dada pela Emenda Constitucional nº 35, de 2001)

§5º A sustação do processo suspende a prescrição, enquanto durar o mandato. (Redação dada pela Emenda Constitucional nº 35, de 2001)

§6º Os Deputados e Senadores não serão obrigados a testemunhar sobre informações recebidas ou prestadas em razão do exercício do mandato, nem sobre as pessoas que lhes confiaram ou deles receberam informações. (Redação dada pela Emenda Constitucional nº 35, de 2001)

§7º A incorporação às Forças Armadas de Deputados e Senadores, embora militares e ainda que em tempo de guerra, dependerá de prévia licença da Casa respectiva. (Redação dada pela Emenda Constitucional nº 35, de 2001)

§8º As imunidades de Deputados ou Senadores subsistirão durante o estado de sítio, só podendo ser suspensas mediante o voto de dois terços dos membros da Casa respectiva, nos casos de atos praticados fora do recinto do Congresso Nacional, que sejam incompatíveis com a execução da medida. (Incluído pela Emenda Constitucional nº 35, de 2001)

Art. 54. Os Deputados e Senadores não poderão:

I - desde a expedição do diploma:

a) firmar ou manter contrato com pessoa jurídica de direito público, autarquia, empresa pública, sociedade de economia mista ou empresa concessionária de serviço público, salvo quando o contrato obedecer a cláusulas uniformes;

b) aceitar ou exercer cargo, função ou emprego remunerado, inclusive os de que sejam demissíveis “ad nutum”, nas entidades constantes da alínea anterior;

II - desde a posse:

a) ser proprietários, controladores ou diretores de empresa que goze de favor decorrente de contrato com pessoa jurídica de direito público, ou nela exercer função remunerada;

b) ocupar cargo ou função de que sejam demissíveis “ad nutum”, nas entidades referidas no inciso I, “a”;

c) patrocinar causa em que seja interessada qualquer das entidades a que se refere o inciso I, “a”;

d) ser titulares de mais de um cargo ou mandato público eletivo.

Art. 55. Perderá o mandato o Deputado ou Senador:

I - que infringir qualquer das proibições estabelecidas no artigo anterior;

II - cujo procedimento for declarado incompatível com o decoro parlamentar;

III - que deixar de comparecer, em cada sessão legislativa, à terça parte das sessões ordinárias da Casa a que pertencer, salvo licença ou missão por esta autorizada;

IV - que perder ou tiver suspensos os direitos políticos;

V - quando o decretar a Justiça Eleitoral, nos casos previstos nesta Constituição;

VI - que sofrer condenação criminal em sentença transitada em julgado.



§1º - É incompatível com o decoro parlamentar, além dos casos definidos no regimento interno, o abuso das prerrogativas asseguradas a membro do Congresso Nacional ou a percepção de vantagens indevidas.

§2º Nos casos dos incisos I, II e VI, a perda do mandato será decidida pela Câmara dos Deputados ou pelo Senado Federal, por maioria absoluta, mediante provocação da respectiva Mesa ou de partido político representado no Congresso Nacional, assegurada ampla defesa. (Redação dada pela Emenda Constitucional nº 76, de 2013)

§3º - Nos casos previstos nos incisos III a V, a perda será declarada pela Mesa da Casa respectiva, de ofício ou mediante provocação de qualquer de seus membros, ou de partido político representado no Congresso Nacional, assegurada ampla defesa.

§4º A renúncia de parlamentar submetido a processo que vise ou possa levar à perda do mandato, nos termos deste artigo, terá seus efeitos suspensos até as deliberações finais de que tratam os §§2º e 3º. (Incluído pela Emenda Constitucional de Revisão nº 6, de 1994)

Art. 56. Não perderá o mandato o Deputado ou Senador:

I - investido no cargo de Ministro de Estado, Governador de Território, Secretário de Estado, do Distrito Federal, de Território, de Prefeitura de Capital ou chefe de missão diplomática temporária;

II - licenciado pela respectiva Casa por motivo de doença, ou para tratar, sem remuneração, de interesse particular, desde que, neste caso, o afastamento não ultrapasse cento e vinte dias por sessão legislativa.

§1º O suplente será convocado nos casos de vaga, de investidura em funções previstas neste artigo ou de licença superior a cento e vinte dias.

§2º Ocorrendo vaga e não havendo suplente, far-se-á eleição para preenchê-la se faltarem mais de quinze meses para o término do mandato.

§3º Na hipótese do inciso I, o Deputado ou Senador poderá optar pela remuneração do mandato.

#### **Comissões Parlamentares e Comissões Parlamentares de Inquérito (CPIs)**

##### **– Comissões e Mesas**

A Constituição Federal faculta ao Congresso Nacional e suas Casas Legislativas (Câmara e Senado) a criação de Comissões permanentes e temporárias, que deverão ser constituídas na forma e com as atribuições previstas no respectivo regimento ou no ato de que resultar sua criação (Artigo 58, caput, da CF).

Por seu turno, as Mesas são órgãos de direção superior da Câmara dos Deputados, do Senado Federal e do Congresso Nacional, cuja composição possui mandato de dois anos, sendo vedada a reeleição para o mesmo cargo (Artigo 57, §4º, da CF).

##### **– Comissão Parlamentar de Inquérito**

Tem como fundamento a função típica fiscalizatória do Poder Legislativo e é uma consequência direta e imediata da adoção do sistema de freios e contrapesos previsto na Constituição.

São criadas com a finalidade de apurar fato determinado relevante para a sociedade e a sua previsão constitucional encontra-se no Artigo 58, §3º, da CF.

Vamos aos dispositivos constitucionais correspondentes:

#### **SEÇÃO VI DAS REUNIÕES**

Art. 57. O Congresso Nacional reunir-se-á, anualmente, na Capital Federal, de 2 de fevereiro a 17 de julho e de 1º de agosto a 22 de dezembro. (Redação dada pela Emenda Constitucional nº 50, de 2006)

§1º As reuniões marcadas para essas datas serão transferidas para o primeiro dia útil subsequente, quando recaírem em sábados, domingos ou feriados.

§2º A sessão legislativa não será interrompida sem a aprovação do projeto de lei de diretrizes orçamentárias.

§3º Além de outros casos previstos nesta Constituição, a Câmara dos Deputados e o Senado Federal reunir-se-ão em sessão conjunta para:

I - inaugurar a sessão legislativa;

II - elaborar o regimento comum e regular a criação de serviços comuns às duas Casas;

III - receber o compromisso do Presidente e do Vice-Presidente da República;

IV - conhecer do veto e sobre ele deliberar.

§4º Cada uma das Casas reunir-se-á em sessões preparatórias, a partir de 1º de fevereiro, no primeiro ano da legislatura, para a posse de seus membros e eleição das respectivas Mesas, para mandato de 2 (dois) anos, vedada a recondução para o mesmo cargo na eleição imediatamente subsequente. (Redação dada pela Emenda Constitucional nº 50, de 2006)

§5º A Mesa do Congresso Nacional será presidida pelo Presidente do Senado Federal, e os demais cargos serão exercidos, alternadamente, pelos ocupantes de cargos equivalentes na Câmara dos Deputados e no Senado Federal.

§6º A convocação extraordinária do Congresso Nacional far-se-á: (Redação dada pela Emenda Constitucional nº 50, de 2006)

I - pelo Presidente do Senado Federal, em caso de decretação de estado de defesa ou de intervenção federal, de pedido de autorização para a decretação de estado de sítio e para o compromisso e a posse do Presidente e do Vice-Presidente da República;

II - pelo Presidente da República, pelos Presidentes da Câmara dos Deputados e do Senado Federal ou a requerimento da maioria dos membros de ambas as Casas, em caso de urgência ou interesse público relevante, em todas as hipóteses deste inciso com a aprovação da maioria absoluta de cada uma das Casas do Congresso Nacional. (Redação dada pela Emenda Constitucional nº 50, de 2006)

§7º Na sessão legislativa extraordinária, o Congresso Nacional somente deliberará sobre a matéria para a qual foi convocado, ressalvada a hipótese do §8º deste artigo, vedado o pagamento de parcela indenizatória, em razão da convocação. (Redação dada pela Emenda Constitucional nº 50, de 2006)

§8º Havendo medidas provisórias em vigor na data de convocação extraordinária do Congresso Nacional, serão elas automaticamente incluídas na pauta da convocação. (Incluído pela Emenda Constitucional nº 32, de 2001)

**SEÇÃO VII  
DAS COMISSÕES**

Art. 58. O Congresso Nacional e suas Casas terão comissões permanentes e temporárias, constituídas na forma e com as atribuições previstas no respectivo regimento ou no ato de que resultar sua criação.

§1º Na constituição das Mesas e de cada Comissão, é assegurada, tanto quanto possível, a representação proporcional dos partidos ou dos blocos parlamentares que participam da respectiva Casa.

§2º Às comissões, em razão da matéria de sua competência, cabe:

I - discutir e votar projeto de lei que dispensar, na forma do regimento, a competência do Plenário, salvo se houver recurso de um décimo dos membros da Casa;

II - realizar audiências públicas com entidades da sociedade civil;

III - convocar Ministros de Estado para prestar informações sobre assuntos inerentes a suas atribuições;

IV - receber petições, reclamações, representações ou queixas de qualquer pessoa contra atos ou omissões das autoridades ou entidades públicas;

V - solicitar depoimento de qualquer autoridade ou cidadão;

VI - apreciar programas de obras, planos nacionais, regionais e setoriais de desenvolvimento e sobre eles emitir parecer.

§3º As comissões parlamentares de inquérito, que terão poderes de investigação próprios das autoridades judiciais, além de outros previstos nos regimentos das respectivas Casas, serão criadas pela Câmara dos Deputados e pelo Senado Federal, em conjunto ou separadamente, mediante requerimento de um terço de seus membros, para a apuração de fato determinado e por prazo certo, sendo suas conclusões, se for o caso, encaminhadas ao Ministério Público, para que promova a responsabilidade civil ou criminal dos infratores.

§4º Durante o recesso, haverá uma Comissão representativa do Congresso Nacional, eleita por suas Casas na última sessão ordinária do período legislativo, com atribuições definidas no regimento comum, cuja composição reproduzirá, quanto possível, a proporcionalidade da representação partidária.

**Tribunal de Contas da União (TCU) e Fiscalização Contábil, Financeira e Orçamentária da União**

Conforme já visto neste, além da função típica de legislar, ao Poder Legislativo também foi atribuída função fiscalizatória.

Sabe-se que, de modo geral, todo poder deverá manter, de forma integrada, sistema de controle interno fiscalizatório, conforme estabelece o Artigo 74, caput, da CF.

Em relação ao Legislativo, além do controle interno (inerente a todo poder), também realiza controle externo, através da fiscalização contábil, financeira, orçamentária, operacional e patrimonial da União e das entidades da administração direta (pertencentes ao Executivo, Legislativo e Judiciário) e indireta, levando-se em consideração a legalidade, legitimidade, economicidade, aplicação das subvenções e renúncia de receitas (Artigo 70, caput, da CF).

A CF/88 consagra, dessa forma, um sistema harmônico, integrado e sistêmico de perfeita convivência entre os controles internos de cada poder e o controle externo exercido pelo Legislativo, com o auxílio do Tribunal de Contas (Artigo 74, IV, da CF).

Esse sistema de atuação conjunta é reforçado pela regra contida no Artigo 74, §1º, da CF, na medida em que os responsáveis pelo controle interno, ao tomarem conhecimento de qualquer irregularidade ou ilegalidade, dela deverão dar ciência ao TCU, sob pena de responsabilidade solidária.

Portanto, o controle externo será realizado pelo Congresso Nacional, auxiliado pelo Tribunal de Contas, cuja competência está expressa no Artigo 71 da CF.

Dentre as várias competências atribuídas ao Tribunal de Contas, encontra-se a de auxiliar o Legislativo (Congresso Nacional), no controle externo das contas do Executivo.

O Tribunal de Contas decide administrativamente, não produzindo nenhum ato marcado pela definitividade, ou fixação do direito no caso concreto, no sentido de afastamento da pretensão resistida. Portanto, o Tribunal de Contas não integra o Poder Judiciário.

O Tribunal de Contas, apesar de ser autônomo, não tendo qualquer vínculo de subordinação ao Legislativo, é auxiliar deste. A fiscalização em si é realizada pelo Legislativo. O Tribunal de Contas, como órgão auxiliar, apenas emite pareceres técnicos.

O Processo Legislativo é o conjunto de atos (iniciativa, discussão, votação, emenda, sanção, veto, derrubada do veto, promulgação, publicação) realizados pelo Congresso Nacional e pela Presidência da República, visando à elaboração de emendas à Constituição, leis complementares, leis ordinárias, leis delegadas, medidas provisórias, decretos legislativos e resoluções.

**Processo Legislativo Ordinário**

É o procedimento exigido para a elaboração das leis ordinárias e das leis complementares, que de decompõe em três fases: introdutória, constitutiva e complementar.

**Fase Introdutória – Iniciativa de Lei por Parlamentar e Extraparlamentar**

A Fase Introdutória tem início quando um dos legitimados pela CF (Art. 61, caput) toma a iniciativa de apresentar um projeto de lei a uma das Casas do Congresso Nacional.

Esta iniciativa, também chamada de proposição, disposição, competência legiferante ou competência legislativa, pode ser classificada em parlamentar, extraparlamentar, privativa, concorrente ou popular.

A **Iniciativa Parlamentar**, como o próprio nome sugere, é aquela realizada pelos membros do Congresso Nacional. Noutro giro, a **Iniciativa Extraparlamentar** ocorre quando a Constituição confere a legitimidade para proposição legislativa a órgãos dos Poderes Executivo e Judiciário.

**Fase Constitutiva**

O projeto de lei será apresentado a uma das Casas do Congresso Nacional, que atuará como Casa iniciadora, cumprindo a outra Casa Legislativa a função de Casa Revisora.

Nas Casas do Congresso Nacional funcionará parcela da fase constitutiva, formada pela discussão, votação, além de possível análise de veto. Após a deliberação parlamentar, a fase constitutiva encerrar-se-á com a deliberação executiva, por meio da sanção ou do veto presidencial.

**Deliberação Parlamentar**

A deliberação parlamentar refere-se a discussão, votação e, eventualmente, a análise do veto.

**Regime de Urgência (Processo Legislativo Sumário)**

O Processo Legislativo Sumário é deflagrado quando o Presidente da República solicita urgência na apreciação de projetos de lei de sua iniciativa (privativa ou concorrente).

Observe o quadro abaixo:

Processo Legislativo Sumário – Artigo 64, §1º, da CF	
<b>Requisitos</b>	Projetos de lei de iniciativa privativa ou concorrente do Presidente da República; Pedido de urgência pelo Presidente da República.

**Deliberação Executiva**

A deliberação executiva refere-se à sanção ou veto.

**Fase Complementar**

Refere-se a promulgação e publicação.

A lei nasce com a sanção ou, excepcionalmente, com a rejeição do veto. Com a promulgação, ocorre a sua inserção no ordenamento jurídico e a produção de seus efeitos se dá com a publicação.

O quadro abaixo resume as fases do Processo Legislativo Ordinário.

Processo Legislativo Ordinário	
<b>Fase Introdutória</b>	Iniciativa do projeto de lei
<b>Fase Constitutiva</b>	<b>Deliberação parlamentar</b> → discussão, votação e, eventualmente, a análise do veto. <b>Deliberação executiva</b> → sanção ou veto.
<b>Fase Complementar</b>	Promulgação e publicação da lei

**Espécies Normativas: Lei Complementar e Lei Ordinária**

Todo o processo legislativo ordinário aplica-se, igualmente, à aprovação de leis ordinárias e leis complementares. A única distinção está no quórum de aprovação, que, para as leis complementares, é de maioria absoluta, conforme o Artigo 69, da CF.

Não há hierarquia entre lei ordinária e lei complementar, uma vez que ambas retiram seu fundamento de validade direto da Constituição Federal.

A diferença entre ambas encontra-se na reserva de matéria, ou seja, as matérias que devem ser veiculadas por lei complementar estão exaustivamente previstas na Constituição, por sua vez, onde a Carta Política for silente, interpreta-se que a matéria deve ser tratada por lei ordinária.

**Espécies Normativas**

**– Medida Provisória**

Em caso de relevância e urgência, o Presidente poderá adotar medidas provisórias, com força de lei (possui natureza jurídica de lei em sentido material, pois é um ato normativo primário sob condição resolutiva), devendo submetê-las de imediato ao Congresso Nacional por meio de mensagem.

**– Lei Delegada**

As leis delegadas serão elaboradas pelo Presidente da República, devendo solicitar a delegação ao Congresso Nacional, que, por resolução, especificará seu conteúdo e os termos de seu exercício.

**– Decreto Legislativo**

São atos normativos primários mediante os quais são executadas as competências exclusivas do Congresso Nacional.

**– Resolução**

As resoluções são atos normativos primários (Artigo 59, VII, da CF) que materializam as competências privativas da Câmara e do Senado.

Os dispositivos constitucionais referentes ao Processo Legislativo encontram-se elencados do Artigos 59 a 69 da CF, conforme seguem:

**SEÇÃO VIII  
DO PROCESSO LEGISLATIVO**

**SUBSEÇÃO I  
DISPOSIÇÃO GERAL**

- Art. 59. O processo legislativo compreende a elaboração de:
- I - emendas à Constituição;
  - II - leis complementares;
  - III - leis ordinárias;
  - IV - leis delegadas;
  - V - medidas provisórias;
  - VI - decretos legislativos;
  - VII - resoluções.

Parágrafo único. Lei complementar disporá sobre a elaboração, redação, alteração e consolidação das leis.

**SUBSEÇÃO II  
DA EMENDA À CONSTITUIÇÃO**

Art. 60. A Constituição poderá ser emendada mediante proposta:

- I - de um terço, no mínimo, dos membros da Câmara dos Deputados ou do Senado Federal;
- II - do Presidente da República;
- III - de mais da metade das Assembleias Legislativas das unidades da Federação, manifestando - se, cada uma delas, pela maioria relativa de seus membros.

§1º A Constituição não poderá ser emendada na vigência de intervenção federal, de estado de defesa ou de estado de sítio.

§2º A proposta será discutida e votada em cada Casa do Congresso Nacional, em dois turnos, considerando - se aprovada se obtiver, em ambos, três quintos dos votos dos respectivos membros.

§3º A emenda à Constituição será promulgada pelas Mesas da Câmara dos Deputados e do Senado Federal, com o respectivo número de ordem.

§4º Não será objeto de deliberação a proposta de emenda tendente a abolir:

- I - a forma federativa de Estado;
- II - o voto direto, secreto, universal e periódico;
- III - a separação dos Poderes;
- IV - os direitos e garantias individuais.

§5º A matéria constante de proposta de emenda rejeitada ou havida por prejudicada não pode ser objeto de nova proposta na mesma sessão legislativa.

### SUBSEÇÃO III DAS LEIS

Art. 61. A iniciativa das leis complementares e ordinárias cabe a qualquer membro ou Comissão da Câmara dos Deputados, do Senado Federal ou do Congresso Nacional, ao Presidente da República, ao Supremo Tribunal Federal, aos Tribunais Superiores, ao Procurador - Geral da República e aos cidadãos, na forma e nos casos previstos nesta Constituição.

§1º São de iniciativa privativa do Presidente da República as leis que:

- I - fixem ou modifiquem os efetivos das Forças Armadas;
- II - disponham sobre:
  - a) criação de cargos, funções ou empregos públicos na administração direta e autárquica ou aumento de sua remuneração;
  - b) organização administrativa e judiciária, matéria tributária e orçamentária, serviços públicos e pessoal da administração dos Territórios;
  - c) servidores públicos da União e Territórios, seu regime jurídico, provimento de cargos, estabilidade e aposentadoria;(Redação dada pela Emenda Constitucional nº 18, de 1998)
  - d) organização do Ministério Público e da Defensoria Pública da União, bem como normas gerais para a organização do Ministério Público e da Defensoria Pública dos Estados, do Distrito Federal e dos Territórios;
  - e) criação e extinção de Ministérios e órgãos da administração pública, observado disposto no art. 84, VI;(Redação dada pela Emenda Constitucional nº 32, de 2001)
  - f) militares das Forças Armadas, seu regime jurídico, provimento de cargos, promoções, estabilidade, remuneração, reforma e transferência para a reserva.(Incluída pela Emenda Constitucional nº 18, de 1998)

§2º A iniciativa popular pode ser exercida pela apresentação à Câmara dos Deputados de projeto de lei subscrito por, no mínimo, um por cento do eleitorado nacional, distribuído pelo menos por cinco Estados, com não menos de três décimos por cento dos eleitores de cada um deles.

Art. 62. Em caso de relevância e urgência, o Presidente da República poderá adotar medidas provisórias, com força de lei, devendo submetê - las de imediato ao Congresso Nacional.(Redação dada pela Emenda Constitucional nº 32, de 2001)

§1º É vedada a edição de medidas provisórias sobre matéria:(Incluído pela Emenda Constitucional nº 32, de 2001)

I – relativa a:(Incluído pela Emenda Constitucional nº 32, de 2001)

a) nacionalidade, cidadania, direitos políticos, partidos políticos e direito eleitoral;(Incluído pela Emenda Constitucional nº 32, de 2001)

b) direito penal, processual penal e processual civil;(Incluído pela Emenda Constitucional nº 32, de 2001)

c) organização do Poder Judiciário e do Ministério Público, a carreira e a garantia de seus membros;(Incluído pela Emenda Constitucional nº 32, de 2001)

d) planos plurianuais, diretrizes orçamentárias, orçamento e créditos adicionais e suplementares, ressalvado o previsto no art. 167, §3º;(Incluído pela Emenda Constitucional nº 32, de 2001)

II – que vise a detenção ou sequestro de bens, de poupança popular ou qualquer outro ativo financeiro;(Incluído pela Emenda Constitucional nº 32, de 2001)

III – reservada a lei complementar;(Incluído pela Emenda Constitucional nº 32, de 2001)

IV – já disciplinada em projeto de lei aprovado pelo Congresso Nacional e pendente de sanção ou veto do Presidente da República.(Incluído pela Emenda Constitucional nº 32, de 2001)

§2º Medida provisória que implique instituição ou majoração de impostos, exceto os previstos nos arts. 153, I, II, IV, V, e 154, II, só produzirá efeitos no exercício financeiro seguinte se houver sido convertida em lei até o último dia daquele em que foi editada.(Incluído pela Emenda Constitucional nº 32, de 2001)

§3º As medidas provisórias, ressalvado o disposto nos §§11 e 12 perderão eficácia, desde a edição, se não forem convertidas em lei no prazo de sessenta dias, prorrogável, nos termos do §7º, uma vez por igual período, devendo o Congresso Nacional disciplinar, por decreto legislativo, as relações jurídicas delas decorrentes.(Incluído pela Emenda Constitucional nº 32, de 2001)

§4º O prazo a que se refere o §3º contar - se - á da publicação da medida provisória, suspendendo - se durante os períodos de recesso do Congresso Nacional.(Incluído pela Emenda Constitucional nº 32, de 2001)

§5º A deliberação de cada uma das Casas do Congresso Nacional sobre o mérito das medidas provisórias dependerá de juízo prévio sobre o atendimento de seus pressupostos constitucionais.(Incluído pela Emenda Constitucional nº 32, de 2001)

§6º Se a medida provisória não for apreciada em até quarenta e cinco dias contados de sua publicação, entrará em regime de urgência, subsequentemente, em cada uma das Casas do Congresso Nacional, ficando sobrestadas, até que se ultime a votação, todas as demais deliberações legislativas da Casa em que estiver tramitando.(Incluído pela Emenda Constitucional nº 32, de 2001)

§7º Prorrogar - se - á uma única vez por igual período a vigência de medida provisória que, no prazo de sessenta dias, contado de sua publicação, não tiver a sua votação encerrada nas duas Casas do Congresso Nacional.(Incluído pela Emenda Constitucional nº 32, de 2001)

§8º As medidas provisórias terão sua votação iniciada na Câmara dos Deputados.(Incluído pela Emenda Constitucional nº 32, de 2001)

§9º Caberá à comissão mista de Deputados e Senadores examinar as medidas provisórias e sobre elas emitir parecer, antes de serem apreciadas, em sessão separada, pelo plenário de cada uma das Casas do Congresso Nacional.(Incluído pela Emenda Constitucional nº 32, de 2001)

§10. É vedada a reedição, na mesma sessão legislativa, de medida provisória que tenha sido rejeitada ou que tenha perdido sua eficácia por decurso de prazo. (Incluído pela Emenda Constitucional nº 32, de 2001)

§11. Não editado o decreto legislativo a que se refere o §3º até sessenta dias após a rejeição ou perda de eficácia de medida provisória, as relações jurídicas constituídas e decorrentes de atos praticados durante sua vigência conservar-se-ão por ela regidas. (Incluído pela Emenda Constitucional nº 32, de 2001)

§12. Aprovado projeto de lei de conversão alterando o texto original da medida provisória, esta manter-se-á integralmente em vigor até que seja sancionado ou vetado o projeto. (Incluído pela Emenda Constitucional nº 32, de 2001)

Art. 63. Não será admitido aumento da despesa prevista:

I - nos projetos de iniciativa exclusiva do Presidente da República, ressalvado o disposto no art. 166, §3º e §4º;

II - nos projetos sobre organização dos serviços administrativos da Câmara dos Deputados, do Senado Federal, dos Tribunais Federais e do Ministério Público.

Art. 64. A discussão e votação dos projetos de lei de iniciativa do Presidente da República, do Supremo Tribunal Federal e dos Tribunais Superiores terão início na Câmara dos Deputados.

§1º O Presidente da República poderá solicitar urgência para apreciação de projetos de sua iniciativa.

§2º Se, no caso do §1º, a Câmara dos Deputados e o Senado Federal não se manifestarem sobre a proposição, cada qual sucessivamente, em até quarenta e cinco dias, sobrestar-se-ão todas as demais deliberações legislativas da respectiva Casa, com exceção das que tenham prazo constitucional determinado, até que se ultime a votação. (Redação dada pela Emenda Constitucional nº 32, de 2001)

§3º A apreciação das emendas do Senado Federal pela Câmara dos Deputados far-se-á no prazo de dez dias, observado quanto ao mais o disposto no parágrafo anterior.

§4º Os prazos do §2º não correm nos períodos de recesso do Congresso Nacional, nem se aplicam aos projetos de código.

Art. 65. O projeto de lei aprovado por uma Casa será revisito pela outra, em um só turno de discussão e votação, e enviado à sanção ou promulgação, se a Casa revisora o aprovar, ou arquivado, se o rejeitar.

Parágrafo único. Sendo o projeto emendado, voltará à Casa iniciadora.

Art. 66. A Casa na qual tenha sido concluída a votação enviará o projeto de lei ao Presidente da República, que, aquiescendo, o sancionará.

§1º - Se o Presidente da República considerar o projeto, no todo ou em parte, inconstitucional ou contrário ao interesse público, vetá-lo - á total ou parcialmente, no prazo de quinze dias úteis, contados da data do recebimento, e comunicará, dentro de quarenta e oito horas, ao Presidente do Senado Federal os motivos do veto.

§2º O veto parcial somente abrangerá texto integral de artigo, de parágrafo, de inciso ou de alínea.

§3º Decorrido o prazo de quinze dias, o silêncio do Presidente da República importará sanção.

§4º O veto será apreciado em sessão conjunta, dentro de trinta dias a contar de seu recebimento, só podendo ser rejeitado pelo voto da maioria absoluta dos Deputados e Senadores. (Redação dada pela Emenda Constitucional nº 76, de 2013)

§5º Se o veto não for mantido, será o projeto enviado, para promulgação, ao Presidente da República.

§6º Esgotado sem deliberação o prazo estabelecido no §4º, o veto será colocado na ordem do dia da sessão imediata, sobrestadas as demais proposições, até sua votação final. (Redação dada pela Emenda Constitucional nº 32, de 2001)

§7º Se a lei não for promulgada dentro de quarenta e oito horas pelo Presidente da República, nos casos dos §3º e §5º, o Presidente do Senado a promulgará, e, se este não o fizer em igual prazo, caberá ao Vice - Presidente do Senado fazê-lo.

Art. 67. A matéria constante de projeto de lei rejeitado somente poderá constituir objeto de novo projeto, na mesma sessão legislativa, mediante proposta da maioria absoluta dos membros de qualquer das Casas do Congresso Nacional.

Art. 68. As leis delegadas serão elaboradas pelo Presidente da República, que deverá solicitar a delegação ao Congresso Nacional.

§1º Não serão objeto de delegação os atos de competência exclusiva do Congresso Nacional, os de competência privativa da Câmara dos Deputados ou do Senado Federal, a matéria reservada à lei complementar, nem a legislação sobre:

I - organização do Poder Judiciário e do Ministério Público, a carreira e a garantia de seus membros;

II - nacionalidade, cidadania, direitos individuais, políticos e eleitorais;

III - planos plurianuais, diretrizes orçamentárias e orçamentos.

§2º A delegação ao Presidente da República terá a forma de resolução do Congresso Nacional, que especificará seu conteúdo e os termos de seu exercício.

§3º Se a resolução determinar a apreciação do projeto pelo Congresso Nacional, este a fará em votação única, vedada qualquer emenda.

Art. 69. As leis complementares serão aprovadas por maioria absoluta.

#### **Tribunais de Contas dos Estados (TCEs) e Tribunais e Conselhos de Contas dos Municípios**

No que couber, as regras estabelecidas para o Tribunal de Contas da União (TCU) deverão ser observadas pelos Tribunais de Contas dos Estados, do Distrito Federal e dos Municípios (Artigo 75, caput, da CF).

Segue abaixo os Artigos pertinentes da CF:

#### **SEÇÃO IX DA FISCALIZAÇÃO CONTÁBIL, FINANCEIRA E ORÇAMENTÁRIA**

Art. 70. A fiscalização contábil, financeira, orçamentária, operacional e patrimonial da União e das entidades da administração direta e indireta, quanto à legalidade, legitimidade, economicidade, aplicação das subvenções e renúncia de receitas, será exercida pelo Congresso Nacional, mediante controle externo, e pelo sistema de controle interno de cada Poder.

Parágrafo único. Prestará contas qualquer pessoa física ou jurídica, pública ou privada, que utilize, arrecade, guarde, gere ou administre dinheiros, bens e valores públicos ou pelos

quais a União responda, ou que, em nome desta, assuma obrigações de natureza pecuniária. (Redação dada pela Emenda Constitucional nº 19, de 1998)

Art. 71. O controle externo, a cargo do Congresso Nacional, será exercido com o auxílio do Tribunal de Contas da União, ao qual compete:

I - apreciar as contas prestadas anualmente pelo Presidente da República, mediante parecer prévio que deverá ser elaborado em sessenta dias a contar de seu recebimento;

II - julgar as contas dos administradores e demais responsáveis por dinheiros, bens e valores públicos da administração direta e indireta, incluídas as fundações e sociedades instituídas e mantidas pelo Poder Público federal, e as contas daqueles que derem causa a perda, extravio ou outra irregularidade de que resulte prejuízo ao erário público;

III - apreciar, para fins de registro, a legalidade dos atos de admissão de pessoal, a qualquer título, na administração direta e indireta, incluídas as fundações instituídas e mantidas pelo Poder Público, excetuadas as nomeações para cargo de provimento em comissão, bem como a das concessões de aposentadorias, reformas e pensões, ressalvadas as melhorias posteriores que não alterem o fundamento legal do ato concessório;

IV - realizar, por iniciativa própria, da Câmara dos Deputados, do Senado Federal, de Comissão técnica ou de inquérito, inspeções e auditorias de natureza contábil, financeira, orçamentária, operacional e patrimonial, nas unidades administrativas dos Poderes Legislativo, Executivo e Judiciário, e demais entidades referidas no inciso II;

V - fiscalizar as contas nacionais das empresas supranacionais de cujo capital social a União participe, de forma direta ou indireta, nos termos do tratado constitutivo;

VI - fiscalizar a aplicação de quaisquer recursos repassados pela União mediante convênio, acordo, ajuste ou outros instrumentos congêneres, a Estado, ao Distrito Federal ou a Município;

VII - prestar as informações solicitadas pelo Congresso Nacional, por qualquer de suas Casas, ou por qualquer das respectivas Comissões, sobre a fiscalização contábil, financeira, orçamentária, operacional e patrimonial e sobre resultados de auditorias e inspeções realizadas;

VIII - aplicar aos responsáveis, em caso de ilegalidade de despesa ou irregularidade de contas, as sanções previstas em lei, que estabelecerá, entre outras cominações, multa proporcional ao dano causado ao erário;

IX - assinar prazo para que o órgão ou entidade adote as providências necessárias ao exato cumprimento da lei, se verificada ilegalidade;

X - sustar, se não atendido, a execução do ato impugnado, comunicando a decisão à Câmara dos Deputados e ao Senado Federal;

XI - representar ao Poder competente sobre irregularidades ou abusos apurados.

§1º No caso de contrato, o ato de sustação será adotado diretamente pelo Congresso Nacional, que solicitará, de imediato, ao Poder Executivo as medidas cabíveis.

§2º Se o Congresso Nacional ou o Poder Executivo, no prazo de noventa dias, não efetivar as medidas previstas no parágrafo anterior, o Tribunal decidirá a respeito.

§3º As decisões do Tribunal de que resulte imputação de débito ou multa terão eficácia de título executivo.

§4º O Tribunal encaminhará ao Congresso Nacional, trimestral e anualmente, relatório de suas atividades.

Art. 72. A Comissão mista permanente a que se refere o art. 166, §1º, diante de indícios de despesas não autorizadas, ainda que sob a forma de investimentos não programados ou de subsídios não aprovados, poderá solicitar à autoridade governamental responsável que, no prazo de cinco dias, preste os esclarecimentos necessários.

§1º Não prestados os esclarecimentos, ou considerados estes insuficientes, a Comissão solicitará ao Tribunal pronunciamento conclusivo sobre a matéria, no prazo de trinta dias.

§2º Entendendo o Tribunal irregular a despesa, a Comissão, se julgar que o gasto possa causar dano irreparável ou grave lesão à economia pública, proporá ao Congresso Nacional sua sustação.

Art. 73. O Tribunal de Contas da União, integrado por nove Ministros, tem sede no Distrito Federal, quadro próprio de pessoal e jurisdição em todo o território nacional, exercendo, no que couber, as atribuições previstas no art. 96. .

§1º Os Ministros do Tribunal de Contas da União serão nomeados dentre brasileiros que satisfaçam os seguintes requisitos:

I - mais de trinta e cinco e menos de setenta anos de idade; (Redação dada pela Emenda Constitucional nº 122, de 2022)

II - idoneidade moral e reputação ilibada;

III - notórios conhecimentos jurídicos, contábeis, econômicos e financeiros ou de administração pública;

IV - mais de dez anos de exercício de função ou de efetiva atividade profissional que exija os conhecimentos mencionados no inciso anterior.

§2º Os Ministros do Tribunal de Contas da União serão escolhidos:

I - um terço pelo Presidente da República, com aprovação do Senado Federal, sendo dois alternadamente dentre auditores e membros do Ministério Público junto ao Tribunal, indicados em lista tríplice pelo Tribunal, segundo os critérios de antiguidade e merecimento;

II - dois terços pelo Congresso Nacional.

§3º Os Ministros do Tribunal de Contas da União terão as mesmas garantias, prerrogativas, impedimentos, vencimentos e vantagens dos Ministros do Superior Tribunal de Justiça, aplicando - se - lhes, quanto à aposentadoria e pensão, as normas constantes do art. 40. (Redação dada pela Emenda Constitucional nº 20, de 1998)

§4º O auditor, quando em substituição a Ministro, terá as mesmas garantias e impedimentos do titular e, quando no exercício das demais atribuições da judicatura, as de juiz de Tribunal Regional Federal.

Art. 74. Os Poderes Legislativo, Executivo e Judiciário manterão, de forma integrada, sistema de controle interno com a finalidade de:

I - avaliar o cumprimento das metas previstas no plano plurianual, a execução dos programas de governo e dos orçamentos da União;

II - comprovar a legalidade e avaliar os resultados, quanto à eficácia e eficiência, da gestão orçamentária, financeira e patrimonial nos órgãos e entidades da administração federal, bem como da aplicação de recursos públicos por entidades de direito privado;

III - exercer o controle das operações de crédito, avais e garantias, bem como dos direitos e haveres da União;

IV - apoiar o controle externo no exercício de sua missão institucional.

§1º Os responsáveis pelo controle interno, ao tomarem conhecimento de qualquer irregularidade ou ilegalidade, dela darão ciência ao Tribunal de Contas da União, sob pena de responsabilidade solidária.

§2º Qualquer cidadão, partido político, associação ou sindicato é parte legítima para, na forma da lei, denunciar irregularidades ou ilegalidades perante o Tribunal de Contas da União.

Art. 75. As normas estabelecidas nesta seção aplicam - se, no que couber, à organização, composição e fiscalização dos Tribunais de Contas dos Estados e do Distrito Federal, bem como dos Tribunais e Conselhos de Contas dos Municípios.

Parágrafo único. As Constituições estaduais disporão sobre os Tribunais de Contas respectivos, que serão integrados por sete Conselheiros.

— Poder Executivo

**Presidente da República, Vice-Presidente da República e Ministros de Estado**

— Presidente e Vice-Presidente

O Poder Executivo, em âmbito federal, é exercido pelo Presidente da República, auxiliado pelos ministros de Estado.

Como **função típica**, compete ao Poder Executivo administrar a coisa pública. **Atipicamente**, o mesmo legisla (medidas provisórias, leis delegadas e decretos autônomos) e julga (processos administrativos).

Segue abaixo os artigos 76 a 86 da CF:

**CAPÍTULO II  
DO PODER EXECUTIVO**

**SEÇÃO I  
DO PRESIDENTE E DO VICE-PRESIDENTE DA REPÚBLICA**

Art. 76. O Poder Executivo é exercido pelo Presidente da República, auxiliado pelos Ministros de Estado.

Art. 77. A eleição do Presidente e do Vice - Presidente da República realizar - se - á, simultaneamente, no primeiro domingo de outubro, em primeiro turno, e no último domingo de outubro, em segundo turno, se houver, do ano anterior ao do término do mandato presidencial vigente.(Redação dada pela Emenda Constitucional nº 16, de 1997)

§1º A eleição do Presidente da República importará a do Vice - Presidente com ele registrado.

§2º Será considerado eleito Presidente o candidato que, registrado por partido político, obtiver a maioria absoluta de votos, não computados os em branco e os nulos.

§3º Se nenhum candidato alcançar maioria absoluta na primeira votação, far - se - á nova eleição em até vinte dias após a proclamação do resultado, concorrendo os dois candidatos mais votados e considerando - se eleito aquele que obtiver a maioria dos votos válidos.

§4º Se, antes de realizado o segundo turno, ocorrer morte, desistência ou impedimento legal de candidato, convocar - se - á, dentre os remanescentes, o de maior votação.

§5º Se, na hipótese dos parágrafos anteriores, remanescer, em segundo lugar, mais de um candidato com a mesma votação, qualificar - se - á o mais idoso.

Art. 78. O Presidente e o Vice - Presidente da República tomarão posse em sessão do Congresso Nacional, prestando o compromisso de manter, defender e cumprir a Constituição, observar as leis, promover o bem geral do povo brasileiro, sustentar a união, a integridade e a independência do Brasil.

Parágrafo único. Se, decorridos dez dias da data fixada para a posse, o Presidente ou o Vice - Presidente, salvo motivo de força maior, não tiver assumido o cargo, este será declarado vago.

Art. 79. Substituirá o Presidente, no caso de impedimento, e suceder - lhe - á, no de vaga, o Vice - Presidente.

Parágrafo único. O Vice - Presidente da República, além de outras atribuições que lhe forem conferidas por lei complementar, auxiliará o Presidente, sempre que por ele convocado para missões especiais.

Art. 80. Em caso de impedimento do Presidente e do Vice - Presidente, ou vacância dos respectivos cargos, serão sucessivamente chamados ao exercício da Presidência o Presidente da Câmara dos Deputados, o do Senado Federal e o do Supremo Tribunal Federal.

Art. 81. Vagando os cargos de Presidente e Vice - Presidente da República, far - se - á eleição noventa dias depois de aberta a última vaga.

§1º - Ocorrendo a vacância nos últimos dois anos do período presidencial, a eleição para ambos os cargos será feita trinta dias depois da última vaga, pelo Congresso Nacional, na forma da lei.

§2º - Em qualquer dos casos, os eleitos deverão completar o período de seus antecessores.

Art. 82. O mandato do Presidente da República é de 4 (quatro) anos e terá início em 5 de janeiro do ano seguinte ao de sua eleição.(Redação dada pela Emenda Constitucional nº 111, de 2021)

Art. 83. O Presidente e o Vice - Presidente da República não poderão, sem licença do Congresso Nacional, ausentar - se do País por período superior a quinze dias, sob pena de perda do cargo.

**SEÇÃO II  
DAS ATRIBUIÇÕES DO PRESIDENTE DA REPÚBLICA**

Art. 84. Compete privativamente ao Presidente da República:

- I - nomear e exonerar os Ministros de Estado;
- II - exercer, com o auxílio dos Ministros de Estado, a direção superior da administração federal;
- III - iniciar o processo legislativo, na forma e nos casos previstos nesta Constituição;
- IV - sancionar, promulgar e fazer publicar as leis, bem como expedir decretos e regulamentos para sua fiel execução;
- V - vetar projetos de lei, total ou parcialmente;
- VI - dispor, mediante decreto, sobre:(Redação dada pela Emenda Constitucional nº 32, de 2001)
  - a) organização e funcionamento da administração federal, quando não implicar aumento de despesa nem criação ou extinção de órgãos públicos;(Incluída pela Emenda Constitucional nº 32, de 2001)
  - b) extinção de funções ou cargos públicos, quando vagos;(Incluída pela Emenda Constitucional nº 32, de 2001)

VII - manter relações com Estados estrangeiros e acreditar seus representantes diplomáticos;

VIII - celebrar tratados, convenções e atos internacionais, sujeitos a referendo do Congresso Nacional;

IX - decretar o estado de defesa e o estado de sítio;

X - decretar e executar a intervenção federal;

XI - remeter mensagem e plano de governo ao Congresso Nacional por ocasião da abertura da sessão legislativa, expondo a situação do País e solicitando as providências que julgar necessárias;

XII - conceder indulto e comutar penas, com audiência, se necessário, dos órgãos instituídos em lei;

XIII - exercer o comando supremo das Forças Armadas, nomear os Comandantes da Marinha, do Exército e da Aeronáutica, promover seus oficiais - generais e nomeá - los para os cargos que lhes são privativos;(Redação dada pela Emenda Constitucional nº 23, de 02/09/99)

XIV - nomear, após aprovação pelo Senado Federal, os Ministros do Supremo Tribunal Federal e dos Tribunais Superiores, os Governadores de Territórios, o Procurador - Geral da República, o presidente e os diretores do Banco Central e outros servidores, quando determinado em lei;

XV - nomear, observado o disposto no art. 73, os Ministros do Tribunal de Contas da União;

XVI - nomear os magistrados, nos casos previstos nesta Constituição, e o Advogado - Geral da União;

XVII - nomear membros do Conselho da República, nos termos do art. 89, VII;

XVIII - convocar e presidir o Conselho da República e o Conselho de Defesa Nacional;

XIX - declarar guerra, no caso de agressão estrangeira, autorizado pelo Congresso Nacional ou referendado por ele, quando ocorrida no intervalo das sessões legislativas, e, nas mesmas condições, decretar, total ou parcialmente, a mobilização nacional;

XX - celebrar a paz, autorizado ou com o referendo do Congresso Nacional;

XXI - conferir condecorações e distinções honoríficas;

XXII - permitir, nos casos previstos em lei complementar, que forças estrangeiras transitem pelo território nacional ou nele permaneçam temporariamente;

XXIII - enviar ao Congresso Nacional o plano plurianual, o projeto de lei de diretrizes orçamentárias e as propostas de orçamento previstos nesta Constituição;

XXIV - prestar, anualmente, ao Congresso Nacional, dentro de sessenta dias após a abertura da sessão legislativa, as contas referentes ao exercício anterior;

XXV - prover e extinguir os cargos públicos federais, na forma da lei;

XXVI - editar medidas provisórias com força de lei, nos termos do art. 62;

XXVII - exercer outras atribuições previstas nesta Constituição.

XXVIII - propor ao Congresso Nacional a decretação do estado de calamidade pública de âmbito nacional previsto nos arts. 167 - B, 167 - C, 167 - D, 167 - E, 167 - F e 167 - G desta Constituição.(Incluído pela Emenda Constitucional nº 109, de 2021)

Parágrafo único. O Presidente da República poderá delegar as atribuições mencionadas nos incisos VI, XII e XXV, primeira parte, aos Ministros de Estado, ao Procurador - Geral da República ou ao Advogado - Geral da União, que observarão os limites traçados nas respectivas delegações.

### SEÇÃO III DA RESPONSABILIDADE DO PRESIDENTE DA REPÚBLICA

Art. 85. São crimes de responsabilidade os atos do Presidente da República que atentem contra a Constituição Federal e, especialmente, contra:

I - a existência da União;

II - o livre exercício do Poder Legislativo, do Poder Judiciário, do Ministério Público e dos Poderes constitucionais das unidades da Federação;

III - o exercício dos direitos políticos, individuais e sociais;

IV - a segurança interna do País;

V - a probidade na administração;

VI - a lei orçamentária;

VII - o cumprimento das leis e das decisões judiciais.

Parágrafo único. Esses crimes serão definidos em lei especial, que estabelecerá as normas de processo e julgamento.

Art. 86. Admitida a acusação contra o Presidente da República, por dois terços da Câmara dos Deputados, será ele submetido a julgamento perante o Supremo Tribunal Federal, nas infrações penais comuns, ou perante o Senado Federal, nos crimes de responsabilidade.

§1º O Presidente ficará suspenso de suas funções:

I - nas infrações penais comuns, se recebida a denúncia ou queixa - crime pelo Supremo Tribunal Federal;

II - nos crimes de responsabilidade, após a instauração do processo pelo Senado Federal.

§2º Se, decorrido o prazo de cento e oitenta dias, o julgamento não estiver concluído, cessará o afastamento do Presidente, sem prejuízo do regular prosseguimento do processo.

§3º Enquanto não sobrevier sentença condenatória, nas infrações comuns, o Presidente da República não estará sujeito a prisão.

§4º O Presidente da República, na vigência de seu mandato, não pode ser responsabilizado por atos estranhos ao exercício de suas funções.

#### — Ministros de Estado

Os Ministros de Estado exercem a função de auxiliares do Presidente da República na direção superior da Administração Pública federal.

Têm disposição legal nos Artigos 87 e 88 da CF. Vejamos:

### SEÇÃO IV DOS MINISTROS DE ESTADO

Art. 87. Os Ministros de Estado serão escolhidos dentre brasileiros maiores de vinte e um anos e no exercício dos direitos políticos.

Parágrafo único. Compete ao Ministro de Estado, além de outras atribuições estabelecidas nesta Constituição e na lei:



I - exercer a orientação, coordenação e supervisão dos órgãos e entidades da administração federal na área de sua competência e referendar os atos e decretos assinados pelo Presidente da República;

II - expedir instruções para a execução das leis, decretos e regulamentos;

III - apresentar ao Presidente da República relatório anual de sua gestão no Ministério;

IV - praticar os atos pertinentes às atribuições que lhe forem outorgadas ou delegadas pelo Presidente da República.

Art. 88. A lei disporá sobre a criação e extinção de Ministérios e órgãos da administração pública. (Redação dada pela Emenda Constitucional nº 32, de 2001)

**Imunidade, Crimes Comuns, Crimes de Responsabilidade (Lei nº 1.079 de 1950) e Impeachment**

**– Imunidades do Presidente**

O Presidente não poderá ser preso, salvo em razão de uma sentença penal condenatória com trânsito em julgado. Ademais, o Presidente, durante o mandato, não poderá ser processado por atos estranhos ao exercício da função, ou seja, só poderá ser processado pela prática de crimes *ex officio*, assim considerados aqueles praticados em razão do exercício da função presidencial (como exemplo: crimes contra a Administração Pública).

**– Crimes Comuns**

O Presidente da República será processado e julgado perante o STF, nas infrações penais comuns, após admitida a acusação por dois terços da Câmara dos Deputados (juízo de admissibilidade)

**– Crimes de Responsabilidade (Lei nº 1.079 de 1950) e Impeachment**

Os crimes de responsabilidade (também chamados de *impeachment* ou impedimento), são infrações político-administrativas cometidas no desempenho de funções políticas, definidas por lei especial federal.

O Artigo 85 da CF traz um rol de crimes de responsabilidade meramente exemplificativo, uma vez que seu próprio parágrafo único dispõe que tais crimes serão definidos em lei especial, que estabelecerá as normas de processo e julgamento.

A Lei nº 1.079 de 1950 define os crimes de responsabilidade e regula o respectivo processo de julgamento, que, segundo o STF, foi recepcionada com modificações decorrentes da Constituição.

De acordo com o Artigo 86, caput, da CF, o Presidente da República será processado e julgado por crimes de responsabilidade perante o Senado Federal, após admitida a acusação por dois terços da Câmara dos Deputados (juízo de admissibilidade).

O quadro abaixo ilustra as hipóteses de julgamento do Presidente da República:

Julgamento do Presidente da República	
Juízo de admissibilidade: Câmara dos Deputados por 2/3	
Crime comum → STF	Crime de responsabilidade → Senado Federal

**Conselho da República e Conselho de Defesa Nacional**

O Conselho da República (Artigos 89 e 90, da CF) e o Conselho de Defesa Nacional (Artigo 91 da CF), são órgãos de assessoramento superior do Presidente da República, cujas manifestações não possuem caráter vinculante.

Conforme o Artigo 84, XVIII, compete privativamente ao Presidente da República convocar e presidir o Conselho da República e o Conselho de Defesa Nacional.

Vejamos os artigos supracitados correspondentes ao tema:

**SEÇÃO V  
DO CONSELHO DA REPÚBLICA E DO CONSELHO DE DEFESA NACIONAL**

**SUBSEÇÃO I  
DO CONSELHO DA REPÚBLICA**

Art. 89. O Conselho da República é órgão superior de consulta do Presidente da República, e dele participam:

I - o Vice - Presidente da República;

II - o Presidente da Câmara dos Deputados;

III - o Presidente do Senado Federal;

IV - os líderes da maioria e da minoria na Câmara dos Deputados;

V - os líderes da maioria e da minoria no Senado Federal;

VI - o Ministro da Justiça;

VII - seis cidadãos brasileiros natos, com mais de trinta e cinco anos de idade, sendo dois nomeados pelo Presidente da República, dois eleitos pelo Senado Federal e dois eleitos pela Câmara dos Deputados, todos com mandato de três anos, vedada a recondução.

Art. 90. Compete ao Conselho da República pronunciar - se sobre:

I - intervenção federal, estado de defesa e estado de sítio;

II - as questões relevantes para a estabilidade das instituições democráticas.

§1º O Presidente da República poderá convocar Ministro de Estado para participar da reunião do Conselho, quando constar da pauta questão relacionada com o respectivo Ministério.

§2º A lei regulará a organização e o funcionamento do Conselho da República. (Vide Lei nº 8.041, de 1990)

**SUBSEÇÃO II  
DO CONSELHO DE DEFESA NACIONAL**

Art. 91. O Conselho de Defesa Nacional é órgão de consulta do Presidente da República nos assuntos relacionados com a soberania nacional e a defesa do Estado democrático, e dele participam como membros natos:

I - o Vice - Presidente da República;

II - o Presidente da Câmara dos Deputados;

III - o Presidente do Senado Federal;

IV - o Ministro da Justiça;

V - o Ministro de Estado da Defesa; (Redação dada pela Emenda Constitucional nº 23, de 1999)

VI - o Ministro das Relações Exteriores;

VII - o Ministro do Planejamento.

VIII - os Comandantes da Marinha, do Exército e da Aeronáutica. (Incluído pela Emenda Constitucional nº 23, de 1999)

§1º Compete ao Conselho de Defesa Nacional:

I - opinar nas hipóteses de declaração de guerra e de celebração da paz, nos termos desta Constituição;

II - opinar sobre a decretação do estado de defesa, do estado de sítio e da intervenção federal;

III - propor os critérios e condições de utilização de áreas indispensáveis à segurança do território nacional e opinar sobre seu efetivo uso, especialmente na faixa de fronteira e nas relacionadas com a preservação e a exploração dos recursos naturais de qualquer tipo;

IV - estudar, propor e acompanhar o desenvolvimento de iniciativas necessárias a garantir a independência nacional e a defesa do Estado democrático.

§2º A lei regulará a organização e o funcionamento do Conselho de Defesa Nacional. (Vide Lei nº 8.183, de 1991)

#### — Poder Judiciário

##### Disposições Gerais no Poder Judiciário

Como função típica, compete ao Poder Judiciário aplicar a lei ao caso concreto, substituindo a vontade das partes, resolvendo o conflito de interesses de forma definitiva. Atipicamente, administra seus órgãos e pessoal, nomeando servidores, executando licitações e contratos administrativos, etc., bem assim, legisla, elaborando os regimentos internos dos tribunais (Artigo 96, I, a).

As Disposições Gerais no Poder Judiciário estão previstas na CF, dos Artigos 92 a 100. Vejamos:

### CAPÍTULO III DO PODER JUDICIÁRIO

#### SEÇÃO I DISPOSIÇÕES GERAIS

Art. 92. São órgãos do Poder Judiciário:

I - o Supremo Tribunal Federal;

I - A o Conselho Nacional de Justiça; (Incluído pela Emenda Constitucional nº 45, de 2004)

II - o Superior Tribunal de Justiça;

II - A - o Tribunal Superior do Trabalho; (Incluído pela Emenda Constitucional nº 92, de 2016)

III - os Tribunais Regionais Federais e Juízes Federais;

IV - os Tribunais e Juízes do Trabalho;

V - os Tribunais e Juízes Eleitorais;

VI - os Tribunais e Juízes Militares;

VII - os Tribunais e Juízes dos Estados e do Distrito Federal e Territórios.

§1º O Supremo Tribunal Federal, o Conselho Nacional de Justiça e os Tribunais Superiores têm sede na Capital Federal. (Incluído pela Emenda Constitucional nº 45, de 2004) (Vide ADIN 3392)

§2º O Supremo Tribunal Federal e os Tribunais Superiores têm jurisdição em todo o território nacional. (Incluído pela Emenda Constitucional nº 45, de 2004)

Art. 93. Lei complementar, de iniciativa do Supremo Tribunal Federal, disporá sobre o Estatuto da Magistratura, observados os seguintes princípios:

I - ingresso na carreira, cujo cargo inicial será o de juiz substituto, mediante concurso público de provas e títulos, com a participação da Ordem dos Advogados do Brasil em todas as fases, exigindo - se do bacharel em direito, no mínimo, três anos de

atividade jurídica e obedecendo - se, nas nomeações, à ordem de classificação; (Redação dada pela Emenda Constitucional nº 45, de 2004)

II - promoção de entrância para entrância, alternadamente, por antiguidade e merecimento, atendidas as seguintes normas:

a) é obrigatória a promoção do juiz que figure por três vezes consecutivas ou cinco alternadas em lista de merecimento;

b) a promoção por merecimento pressupõe dois anos de exercício na respectiva entrância e integrar o juiz a primeira quinta parte da lista de antiguidade desta, salvo se não houver com tais requisitos quem aceite o lugar vago;

c) aferição do merecimento conforme o desempenho e pelos critérios objetivos de produtividade e presteza no exercício da jurisdição e pela frequência e aproveitamento em cursos oficiais ou reconhecidos de aperfeiçoamento; (Redação dada pela Emenda Constitucional nº 45, de 2004)

d) na apuração de antiguidade, o tribunal somente poderá recusar o juiz mais antigo pelo voto fundamentado de dois terços de seus membros, conforme procedimento próprio, e assegurada ampla defesa, repetindo - se a votação até fixar - se a indicação; (Redação dada pela Emenda Constitucional nº 45, de 2004)

e) não será promovido o juiz que, injustificadamente, retiver autos em seu poder além do prazo legal, não podendo devolvê - los ao cartório sem o devido despacho ou decisão; (Incluída pela Emenda Constitucional nº 45, de 2004)

III o acesso aos tribunais de segundo grau far - se - á por antiguidade e merecimento, alternadamente, apurados na última ou única entrância; (Redação dada pela Emenda Constitucional nº 45, de 2004) (Vide ADIN 3392)

IV previsão de cursos oficiais de preparação, aperfeiçoamento e promoção de magistrados, constituindo etapa obrigatória do processo de vitaliciamento a participação em curso oficial ou reconhecido por escola nacional de formação e aperfeiçoamento de magistrados; (Redação dada pela Emenda Constitucional nº 45, de 2004)

V - o subsídio dos Ministros dos Tribunais Superiores corresponderá a noventa e cinco por cento do subsídio mensal fixado para os Ministros do Supremo Tribunal Federal e os subsídios dos demais magistrados serão fixados em lei e escalonados, em nível federal e estadual, conforme as respectivas categorias da estrutura judiciária nacional, não podendo a diferença entre uma e outra ser superior a dez por cento ou inferior a cinco por cento, nem exceder a noventa e cinco por cento do subsídio mensal dos Ministros dos Tribunais Superiores, obedecido, em qualquer caso, o disposto nos arts. 37, XI, e 39, §4º; (Redação dada pela Emenda Constitucional nº 19, de 1998)

VI - a aposentadoria dos magistrados e a pensão de seus dependentes observarão o disposto no art. 40; (Redação dada pela Emenda Constitucional nº 20, de 1998)

VII o juiz titular residirá na respectiva comarca, salvo autorização do tribunal; (Redação dada pela Emenda Constitucional nº 45, de 2004)

VIII - o ato de remoção ou de disponibilidade do magistrado, por interesse público, fundar - se - á em decisão por voto da maioria absoluta do respectivo tribunal ou do Conselho Nacional de Justiça, assegurada ampla defesa; (Redação dada pela Emenda Constitucional nº 103, de 2019)

VIII - A - a remoção a pedido de magistrados de comarca de igual entrância atenderá, no que couber, ao disposto nas alíneas “a”, “b”, “c” e “e” do inciso II do caput deste artigo e no art. 94 desta Constituição;(Redação dada pela Emenda Constitucional nº 130, de 2023)

VIII - B - a permuta de magistrados de comarca de igual entrância, quando for o caso, e dentro do mesmo segmento de justiça, inclusive entre os juizes de segundo grau, vinculados a diferentes tribunais, na esfera da justiça estadual, federal ou do trabalho, atenderá, no que couber, ao disposto nas alíneas “a”, “b”, “c” e “e” do inciso II do caput deste artigo e no art. 94 desta Constituição;(Incluído pela Emenda Constitucional nº 130, de 2023)

IX todos os julgamentos dos órgãos do Poder Judiciário serão públicos, e fundamentadas todas as decisões, sob pena de nulidade, podendo a lei limitar a presença, em determinados atos, às próprias partes e a seus advogados, ou somente a estes, em casos nos quais a preservação do direito à intimidade do interessado no sigilo não prejudique o interesse público à informação;(Redação dada pela Emenda Constitucional nº 45, de 2004)

X as decisões administrativas dos tribunais serão motivadas e em sessão pública, sendo as disciplinares tomadas pelo voto da maioria absoluta de seus membros;(Redação dada pela Emenda Constitucional nº 45, de 2004)

XI nos tribunais com número superior a vinte e cinco juizes, poderá ser constituído órgão especial, com o mínimo de onze e o máximo de vinte e cinco membros, para o exercício das atribuições administrativas e jurisdicionais delegadas da competência do tribunal pleno, provendo - se metade das vagas por antiguidade e a outra metade por eleição pelo tribunal pleno;(Redação dada pela Emenda Constitucional nº 45, de 2004)

XII a atividade jurisdicional será ininterrupta, sendo vedado férias coletivas nos juizes e tribunais de segundo grau, funcionando, nos dias em que não houver expediente forense normal, juizes em plantão permanente;(Incluído pela Emenda Constitucional nº 45, de 2004)

XIII o número de juizes na unidade jurisdicional será proporcional à efetiva demanda judicial e à respectiva população;(Incluído pela Emenda Constitucional nº 45, de 2004)

XIV os servidores receberão delegação para a prática de atos de administração e atos de mero expediente sem caráter decisório;(Incluído pela Emenda Constitucional nº 45, de 2004)

XV a distribuição de processos será imediata, em todos os graus de jurisdição.(Incluído pela Emenda Constitucional nº 45, de 2004)

Art. 94. Um quinto dos lugares dos Tribunais Regionais Federais, dos Tribunais dos Estados, e do Distrito Federal e Territórios será composto de membros, do Ministério Público, com mais de dez anos de carreira, e de advogados de notório saber jurídico e de reputação ilibada, com mais de dez anos de efetiva atividade profissional, indicados em lista sêxtupla pelos órgãos de representação das respectivas classes.

Parágrafo único. Recebidas as indicações, o tribunal formará lista triplíce, enviando - a ao Poder Executivo, que, nos vinte dias subsequentes, escolherá um de seus integrantes para nomeação.

Art. 95. Os juizes gozam das seguintes garantias:

I - vitaliciedade, que, no primeiro grau, só será adquirida após dois anos de exercício, dependendo a perda do cargo, nesse período, de deliberação do tribunal a que o juiz estiver vinculado, e, nos demais casos, de sentença judicial transitada em julgado;

II - inamovibilidade, salvo por motivo de interesse público, na forma do art. 93, VIII;

III - irredutibilidade de subsídio, ressalvado o disposto nos arts. 37, X e XI, 39, §4º, 150, II, 153, III, e 153, §2º, I.(Redação dada pela Emenda Constitucional nº 19, de 1998)

Parágrafo único. Aos juizes é vedado:

I - exercer, ainda que em disponibilidade, outro cargo ou função, salvo uma de magistério;

II - receber, a qualquer título ou pretexto, custas ou participação em processo;

III - dedicar - se à atividade político - partidária.

IV receber, a qualquer título ou pretexto, auxílios ou contribuições de pessoas físicas, entidades públicas ou privadas, ressalvadas as exceções previstas em lei;(Incluído pela Emenda Constitucional nº 45, de 2004)

V exercer a advocacia no juízo ou tribunal do qual se afastou, antes de decorridos três anos do afastamento do cargo por aposentadoria ou exoneração.(Incluído pela Emenda Constitucional nº 45, de 2004)

Art. 96. Compete privativamente:

I - aos tribunais:

a) eleger seus órgãos diretivos e elaborar seus regimentos internos, com observância das normas de processo e das garantias processuais das partes, dispondo sobre a competência e o funcionamento dos respectivos órgãos jurisdicionais e administrativos;

b) organizar suas secretarias e serviços auxiliares e os dos juizes que lhes forem vinculados, velando pelo exercício da atividade correicional respectiva;

c) prover, na forma prevista nesta Constituição, os cargos de juiz de carreira da respectiva jurisdição;

d) propor a criação de novas varas judiciárias;

e) prover, por concurso público de provas, ou de provas e títulos, obedecido o disposto no art. 169, parágrafo único, os cargos necessários à administração da Justiça, exceto os de confiança assim definidos em lei;

f) conceder licença, férias e outros afastamentos a seus membros e aos juizes e servidores que lhes forem imediatamente vinculados;

II - ao Supremo Tribunal Federal, aos Tribunais Superiores e aos Tribunais de Justiça propor ao Poder Legislativo respectivo, observado o disposto no art. 169:

a) a alteração do número de membros dos tribunais inferiores;

b) a criação e a extinção de cargos e a remuneração dos seus serviços auxiliares e dos juizes que lhes forem vinculados, bem como a fixação do subsídio de seus membros e dos juizes, inclusive dos tribunais inferiores, onde houver;(Redação dada pela Emenda Constitucional nº 41, 19.12.2003)

c) a criação ou extinção dos tribunais inferiores;

d) a alteração da organização e da divisão judiciárias;

III - aos Tribunais de Justiça julgar os juizes estaduais e do Distrito Federal e Territórios, bem como os membros do Ministério Público, nos crimes comuns e de responsabilidade, ressalvada a competência da Justiça Eleitoral.

Parágrafo único. Nos Tribunais de Justiça compostos de mais de 170 (cento e setenta) desembargadores em efetivo exercício, a eleição para os cargos diretivos, de que trata a alínea “a” do inciso I do caput deste artigo, será realizada entre os membros do tribunal pleno, por maioria absoluta e por voto direto e secre-

to, para um mandato de 2 (dois) anos, vedada mais de 1 (uma) recondução sucessiva. (Incluído pela Emenda Constitucional nº 134, de 2024)

Art. 97. Somente pelo voto da maioria absoluta de seus membros ou dos membros do respectivo órgão especial poderão os tribunais declarar a inconstitucionalidade de lei ou ato normativo do Poder Público.

Art. 98. A União, no Distrito Federal e nos Territórios, e os Estados criarão:

I - juizados especiais, providos por juízes togados, ou togados e leigos, competentes para a conciliação, o julgamento e a execução de causas cíveis de menor complexidade e infrações penais de menor potencial ofensivo, mediante os procedimentos oral esumaríssimo, permitidos, nas hipóteses previstas em lei, a transação e o julgamento de recursos por turmas de juízes de primeiro grau;

II - justiça de paz, remunerada, composta de cidadãos eleitos pelo voto direto, universal e secreto, com mandato de quatro anos e competência para, na forma da lei, celebrar casamentos, verificar, de ofício ou em face de impugnação apresentada, o processo de habilitação e exercer atribuições conciliatórias, sem caráter jurisdicional, além de outras previstas na legislação.

§1º Lei federal disporá sobre a criação de juizados especiais no âmbito da Justiça Federal. (Renumerado pela Emenda Constitucional nº 45, de 2004) (Vide ADIN 3392)

§2º As custas e emolumentos serão destinados exclusivamente ao custeio dos serviços afetos às atividades específicas da Justiça. (Incluído pela Emenda Constitucional nº 45, de 2004)

Art. 99. Ao Poder Judiciário é assegurada autonomia administrativa e financeira.

§1º Os tribunais elaborarão suas propostas orçamentárias dentro dos limites estipulados conjuntamente com os demais Poderes na lei de diretrizes orçamentárias.

§2º O encaminhamento da proposta, ouvidos os outros tribunais interessados, compete:

I - no âmbito da União, aos Presidentes do Supremo Tribunal Federal e dos Tribunais Superiores, com a aprovação dos respectivos tribunais;

II - no âmbito dos Estados e no do Distrito Federal e Territórios, aos Presidentes dos Tribunais de Justiça, com a aprovação dos respectivos tribunais.

§3º Se os órgãos referidos no §2º não encaminharem as respectivas propostas orçamentárias dentro do prazo estabelecido na lei de diretrizes orçamentárias, o Poder Executivo considerará, para fins de consolidação da proposta orçamentária anual, os valores aprovados na lei orçamentária vigente, ajustados de acordo com os limites estipulados na forma do §1º deste artigo. (Incluído pela Emenda Constitucional nº 45, de 2004)

§4º Se as propostas orçamentárias de que trata este artigo forem encaminhadas em desacordo com os limites estipulados na forma do §1º, o Poder Executivo procederá aos ajustes necessários para fins de consolidação da proposta orçamentária anual. (Incluído pela Emenda Constitucional nº 45, de 2004)

§5º Durante a execução orçamentária do exercício, não poderá haver a realização de despesas ou a assunção de obrigações que extrapolem os limites estabelecidos na lei de diretrizes orçamentárias, exceto se previamente autorizadas, mediante a abertura de créditos suplementares ou especiais. (Incluído pela Emenda Constitucional nº 45, de 2004)

Art. 100. Os pagamentos devidos pelas Fazendas Públicas Federal, Estaduais, Distrital e Municipais, em virtude de sentença judiciária, far - se - ão exclusivamente na ordem cronológica de apresentação dos precatórios e à conta dos créditos respectivos, proibida a designação de casos ou de pessoas nas dotações orçamentárias e nos créditos adicionais abertos para este fim. (Redação dada pela Emenda Constitucional nº 62, de 2009). (Vide Emenda Constitucional nº 62, de 2009) (Vide ADI 4425)

§1º Os débitos de natureza alimentícia compreendem aqueles decorrentes de salários, vencimentos, proventos, pensões e suas complementações, benefícios previdenciários e indenizações por morte ou por invalidez, fundadas em responsabilidade civil, em virtude de sentença judicial transitada em julgado, e serão pagos com preferência sobre todos os demais débitos, exceto sobre aqueles referidos no §2º deste artigo. (Redação dada pela Emenda Constitucional nº 62, de 2009).

§2º Os débitos de natureza alimentícia cujos titulares, originários ou por sucessão hereditária, tenham 60 (sessenta) anos de idade, ou sejam portadores de doença grave, ou pessoas com deficiência, assim definidos na forma da lei, serão pagos com preferência sobre todos os demais débitos, até o valor equivalente ao triplo fixado em lei para os fins do disposto no §3º deste artigo, admitido o fracionamento para essa finalidade, sendo que o restante será pago na ordem cronológica de apresentação do precatório. (Redação dada pela Emenda Constitucional nº 94, de 2016)

§3º O disposto no caput deste artigo relativamente à expedição de precatórios não se aplica aos pagamentos de obrigações definidas em leis como de pequeno valor que as Fazendas referidas devam fazer em virtude de sentença judicial transitada em julgado. (Redação dada pela Emenda Constitucional nº 62, de 2009).

§4º Para os fins do disposto no §3º, poderão ser fixados, por leis próprias, valores distintos às entidades de direito público, segundo as diferentes capacidades econômicas, sendo o mínimo igual ao valor do maior benefício do regime geral de previdência social. (Redação dada pela Emenda Constitucional nº 62, de 2009).

§5º É obrigatória a inclusão no orçamento das entidades de direito público de verba necessária ao pagamento de seus débitos oriundos de sentenças transitadas em julgado constantes de precatórios judiciais apresentados até 2 de abril, fazendo - se o pagamento até o final do exercício seguinte, quando terão seus valores atualizados monetariamente. (Redação dada pela Emenda Constitucional nº 114, de 2021) (Vigência)

§6º As dotações orçamentárias e os créditos abertos serão consignados diretamente ao Poder Judiciário, cabendo ao Presidente do Tribunal que proferir a decisão exequenda determinar o pagamento integral e autorizar, a requerimento do credor e exclusivamente para os casos de preterimento de seu direito de precedência ou de não alocação orçamentária do valor necessário à satisfação do seu débito, o sequestro da quantia respectiva. (Redação dada pela Emenda Constitucional nº 62, de 2009).

§7º O Presidente do Tribunal competente que, por ato comissivo ou omissivo, retardar ou tentar frustrar a liquidação regular de precatórios incorrerá em crime de responsabilidade e responderá, também, perante o Conselho Nacional de Justiça. (Incluído pela Emenda Constitucional nº 62, de 2009).

§8º É vedada a expedição de precatórios complementares ou suplementares de valor pago, bem como o fracionamento, repartição ou quebra do valor da execução para fins de enquadramento de parcela do total ao que dispõe o §3º deste artigo. (Incluído pela Emenda Constitucional nº 62, de 2009).

§9º Sem que haja interrupção no pagamento do precatório e mediante comunicação da Fazenda Pública ao Tribunal, o valor correspondente aos eventuais débitos inscritos em dívida ativa contra o credor do requisitório e seus substituídos deverá ser depositado à conta do juízo responsável pela ação de cobrança, que decidirá pelo seu destino definitivo. (Redação dada pela Emenda Constitucional nº 113, de 2021) (Vide ADI 7047) (Vide ADI 7064)

§10. Antes da expedição dos precatórios, o Tribunal solicitará à Fazenda Pública devedora, para resposta em até 30 (trinta) dias, sob pena de perda do direito de abatimento, informação sobre os débitos que preenchem as condições estabelecidas no §9º, para os fins nele previstos. (Incluído pela Emenda Constitucional nº 62, de 2009). (Vide ADI 4425)

§11. É facultada ao credor, conforme estabelecido em lei do ente federativo devedor, a oferta de créditos líquidos e certos que originalmente lhe são próprios ou adquiridos de terceiros reconhecidos pelo ente federativo ou por decisão judicial transitada em julgado para: (Redação dada pela Emenda Constitucional nº 113, de 2021) (Vide ADI 7047) (Vide ADI 7064)

I - quitação de débitos parcelados ou débitos inscritos em dívida ativa do ente federativo devedor, inclusive em transação resolutiva de litígio, e, subsidiariamente, débitos com a administração autárquica e fundacional do mesmo ente; (Incluído pela Emenda Constitucional nº 113, de 2021)

II - compra de imóveis públicos de propriedade do mesmo ente disponibilizados para venda; (Incluído pela Emenda Constitucional nº 113, de 2021)

III - pagamento de outorga de delegações de serviços públicos e demais espécies de concessão negocial promovidas pelo mesmo ente; (Incluído pela Emenda Constitucional nº 113, de 2021)

IV - aquisição, inclusive minoritária, de participação societária, disponibilizada para venda, do respectivo ente federativo; ou (Incluído pela Emenda Constitucional nº 113, de 2021)

V - compra de direitos, disponibilizados para cessão, do respectivo ente federativo, inclusive, no caso da União, da antecipação de valores a serem recebidos a título do excedente em óleo em contratos de partilha de petróleo. (Incluído pela Emenda Constitucional nº 113, de 2021)

§12. A partir da promulgação desta Emenda Constitucional, a atualização de valores de requisitórios, após sua expedição, até o efetivo pagamento, independentemente de sua natureza, será feita pelo índice oficial de remuneração básica da caderneta de poupança, e, para fins de compensação da mora, incidirão juros simples no mesmo percentual de juros incidentes sobre a caderneta de poupança, ficando excluída a incidência de juros compensatórios. (Incluído pela Emenda Constitucional nº 62, de 2009). (Vide ADI 4425)

§13. O credor poderá ceder, total ou parcialmente, seus créditos em precatórios a terceiros, independentemente da concordância do devedor, não se aplicando ao cessionário o disposto nos §§2º e 3º. (Incluído pela Emenda Constitucional nº 62, de 2009).

§14. A cessão de precatórios, observado o disposto no §9º deste artigo, somente produzirá efeitos após comunicação, por meio de petição protocolizada, ao Tribunal de origem e ao ente federativo devedor. (Redação dada pela Emenda Constitucional nº 113, de 2021)

§15. Sem prejuízo do disposto neste artigo, lei complementar a esta Constituição Federal poderá estabelecer regime especial para pagamento de crédito de precatórios de Estados, Distrito Federal e Municípios, dispondo sobre vinculações à receita corrente líquida e forma e prazo de liquidação. (Incluído pela Emenda Constitucional nº 62, de 2009).

§16. A seu critério exclusivo e na forma de lei, a União poderá assumir débitos, oriundos de precatórios, de Estados, Distrito Federal e Municípios, refinanciando - os diretamente. (Incluído pela Emenda Constitucional nº 62, de 2009)

§17. A União, os Estados, o Distrito Federal e os Municípios aferirão mensalmente, em base anual, o comprometimento de suas respectivas receitas correntes líquidas com o pagamento de precatórios e obrigações de pequeno valor. (Incluído pela Emenda Constitucional nº 94, de 2016)

§18. Entende - se como receita corrente líquida, para os fins de que trata o §17, o somatório das receitas tributárias, patrimoniais, industriais, agropecuárias, de contribuições e de serviços, de transferências correntes e outras receitas correntes, incluindo as oriundas do §1º do art. 20 da Constituição Federal, verificado no período compreendido pelo segundo mês imediatamente anterior ao de referência e os 11 (onze) meses precedentes, excluídas as duplicidades, e deduzidas: (Incluído pela Emenda Constitucional nº 94, de 2016)

I - na União, as parcelas entregues aos Estados, ao Distrito Federal e aos Municípios por determinação constitucional; (Incluído pela Emenda Constitucional nº 94, de 2016)

II - nos Estados, as parcelas entregues aos Municípios por determinação constitucional; (Incluído pela Emenda Constitucional nº 94, de 2016)

III - na União, nos Estados, no Distrito Federal e nos Municípios, a contribuição dos servidores para custeio de seu sistema de previdência e assistência social e as receitas provenientes da compensação financeira referida no §9º do art. 201 da Constituição Federal. (Incluído pela Emenda Constitucional nº 94, de 2016)

§19. Caso o montante total de débitos decorrentes de condenações judiciais em precatórios e obrigações de pequeno valor, em período de 12 (doze) meses, ultrapasse a média do comprometimento percentual da receita corrente líquida nos 5 (cinco) anos imediatamente anteriores, a parcela que exceder esse percentual poderá ser financiada, excetuada dos limites de endividamento de que tratam os incisos VI e VII do art. 52 da Constituição Federal e de quaisquer outros limites de endividamento previstos, não se aplicando a esse financiamento a vedação de vinculação de receita prevista no inciso IV do art. 167 da Constituição Federal. (Incluído pela Emenda Constitucional nº 94, de 2016)

§20. Caso haja precatório com valor superior a 15% (quinze por cento) do montante dos precatórios apresentados nos termos do §5º deste artigo, 15% (quinze por cento) do valor deste precatório serão pagos até o final do exercício seguinte e o restante em parcelas iguais nos cinco exercícios subsequentes, acrescidas de juros de mora e correção monetária, ou mediante acordos diretos, perante Juízes Auxiliares de Conciliação de Pre-

catórios, com redução máxima de 40% (quarenta por cento) do valor do crédito atualizado, desde que em relação ao crédito não penda recurso ou defesa judicial e que sejam observados os requisitos definidos na regulamentação editada pelo ente federado. (Incluído pela Emenda Constitucional nº 94, de 2016)

§21. Ficam a União e os demais entes federativos, nos montantes que lhes são próprios, desde que aceito por ambas as partes, autorizados a utilizar valores objeto de sentenças transitadas em julgado devidos a pessoa jurídica de direito público para amortizar dívidas, vencidas ou vincendas. (Incluído pela Emenda Constitucional nº 113, de 2021)

I - nos contratos de refinanciamento cujos créditos sejam devidos pelo ente federativo que figure como devedor na sentença de que trata o caput deste artigo; (Incluído pela Emenda Constitucional nº 113, de 2021)

II - nos contratos em que houve prestação de garantia a outro ente federativo; (Incluído pela Emenda Constitucional nº 113, de 2021)

III - nos parcelamentos de tributos ou de contribuições sociais; e (Incluído pela Emenda Constitucional nº 113, de 2021)

IV - nas obrigações decorrentes do descumprimento de prestação de contas ou de desvio de recursos. (Incluído pela Emenda Constitucional nº 113, de 2021)

§22. A amortização de que trata o §21 deste artigo: (Incluído pela Emenda Constitucional nº 113, de 2021)

I - nas obrigações vencidas, será imputada primeiramente às parcelas mais antigas; (Incluído pela Emenda Constitucional nº 113, de 2021)

II - nas obrigações vincendas, reduzirá uniformemente o valor de cada parcela devida, mantida a duração original do respectivo contrato ou parcelamento. (Incluído pela Emenda Constitucional nº 113, de 2021)

#### — Garantias do Poder Judiciário e de seus Membros

##### Garantias Funcionais

- ingresso por concurso público;
- a promoção se dará de entrância para entrância, alternadamente, por antiguidade e merecimento;
- o acesso aos tribunais de segundo grau far-se-á por antiguidade e merecimento, alternadamente, apurados na última ou única entrância;
- o Estatuto da Magistratura deve prever cursos oficiais de preparação, aperfeiçoamento e promoção de magistrados;
- remuneração por subsídio;
- residência na comarca;
- o ato de remoção;
- disponibilidade e aposentadoria do magistrado, por interesse público, fundar-se-á em decisão por voto da maioria absoluta do respectivo tribunal ou do Conselho Nacional de Justiça, assegurada ampla defesa;
- princípio da fundamentação obrigatória;
- órgão especial;
- continuidade da atividade jurisdicional;
- proporcionalidade juízes/demanda;
- funcionamento adequado;
- vitaliciedade;
- inamovibilidade;
- irredutibilidade de subsídio.

##### Vedações

São Vedações dos Magistrados, de acordo com o Artigo 95, parágrafo único e incisos, da CF:

I - exercer, ainda que em disponibilidade, outro cargo ou função, salvo uma de magistério;

II - receber, a qualquer título ou pretexto, custas ou participação em processo;

III - dedicar-se à atividade político-partidária;

IV - receber, a qualquer título ou pretexto, auxílios ou contribuições de pessoas físicas, entidades públicas ou privadas, ressalvadas as exceções previstas em lei;

V - exercer a advocacia no juízo ou tribunal do qual se afastou, antes de decorridos três anos do afastamento do cargo por aposentadoria ou exoneração (chamada de quarentena).

##### Quinto Constitucional da OAB e do MP

Previsto no Artigo 94 da CF, um quinto das vagas nos TRFs, dos TJs dos estados e do TJ do Distrito Federal e Territórios será composto de membros, do Ministério Público, com mais de dez anos de carreira, e de advogados de notório saber jurídico e de reputação ilibada, com mais de dez anos de efetiva atividade profissional, indicados em lista sêxtupla pelos órgãos de representação das respectivas classes.

Recebidas as indicações apresentadas pelos órgãos representativos das respectivas classes (Ministério Público ou OAB), o tribunal (TRF, TJ ou TJDFT) formará uma lista tríplice, enviando-a ao Poder Executivo, que, nos vinte dias subsequentes, escolherá um de seus integrantes para nomeação.

O Poder Judiciário é aquele responsável por interpretar e julgar as causas. Seu funcionamento se dá por meio de instâncias<sup>3</sup>.

A organização do Poder Judiciário está baseada na divisão da competência entre os vários órgãos que o integram nos ramos estadual e federal.

##### Justiça Estadual

Cabe a ela, o julgamento das ações não compreendidas na competência da Justiça Federal, comum ou especializada. É, deste modo, competência residual.

##### Justiça Federal

É formada pelos tribunais regionais federais e juízes federais. Sua competência é de julgar ações em que a União, as autarquias ou as empresas públicas federais forem interessadas.

Existe a Justiça federal comum e a especializada, que é composta pelas Justiças do Trabalho, Eleitoral e Militar.

A imagem abaixo ilustra e facilita a compreensão da Organização do Poder Judiciário:

<sup>3</sup> <https://direito.legal/direito-publico/resumo-de-organizacao-do-poder-judiciario/>

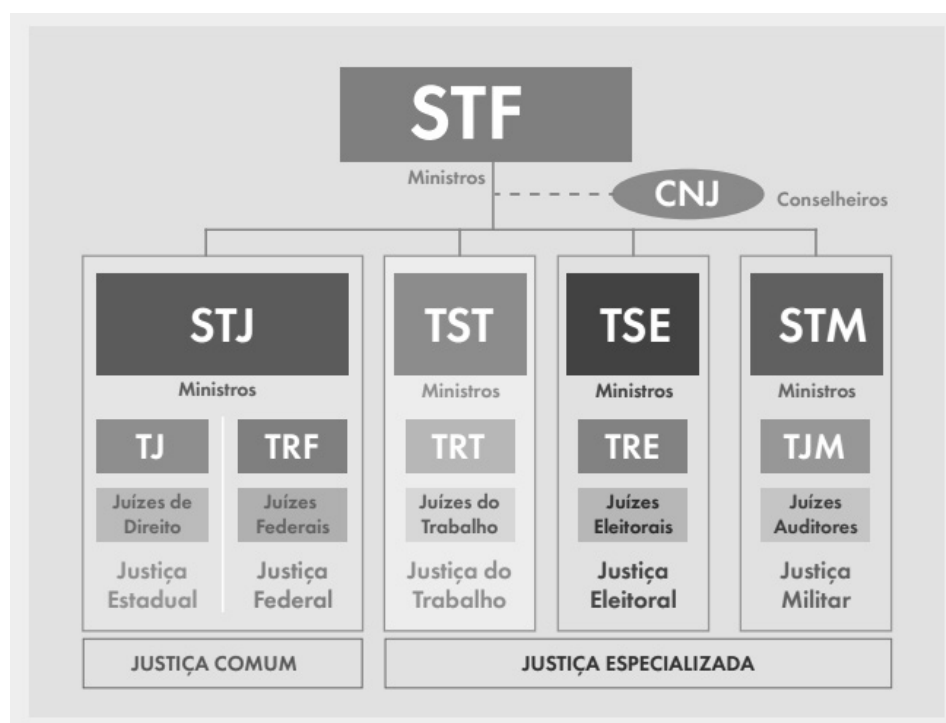

[http://www.stf.jus.br/arquivo/cms/jurisprudenciaGlossarioMirim/anexo/Cartilha\\_Glossrio\\_STF16042018\\_FINAL\\_\\_ELETRNICO.pdf](http://www.stf.jus.br/arquivo/cms/jurisprudenciaGlossarioMirim/anexo/Cartilha_Glossrio_STF16042018_FINAL__ELETRNICO.pdf)

Passemos à análise de cada órgão que a compõe:

#### Superior Tribunal de Justiça

O STJ é a corte responsável por disciplinar a interpretação da lei federal em todo o Brasil, seguindo os princípios constitucionais. Portanto, é a última instância da Justiça brasileira para as causas infraconstitucionais, sendo o órgão de convergência da Justiça comum.

#### Tribunais Regionais Federais e Juizes Federais

Os TRFs possuem como competência, processar e julgar os juizes federais da sua área e os membros do Ministério Público da União.

#### Tribunais Regionais do Trabalho e Juizes do Trabalho

O TST tem como principal função uniformizar a jurisprudência trabalhista no país. Possui o poder de julgar recursos contra decisões de Tribunais Regionais do Trabalho -TRTs e dissídios coletivos de categorias organizadas em nível nacional.

Os TRTs fazem parte da Justiça do Trabalho no Brasil, em conjunto com as Varas do Trabalho e com o Tribunal Superior do Trabalho. Usualmente, correspondem à segunda instância na tramitação, mas detém competências originárias de julgamento.

#### Tribunais Regionais Eleitorais e Juizes Eleitorais

O Tribunal Superior Eleitoral possui a finalidade de acompanhar a legislação eleitoral juntamente com os Tribunais Regionais Eleitorais. É responsável por expedir instruções para a execução da lei que rege o processo eleitoral. Desse modo, garante a organização das eleições e o exercício dos direitos políticos da população.

Os TREs possuem a responsabilidade pela organização, fiscalização e execução do processo eleitoral nas áreas sob sua jurisdição.

#### Justiça Militar

O Superior Tribunal Militar possui funções judiciais e administrativas, mas é especializada em processar e julgar crimes próprios que envolvam militares como da Marinha, Exército e Aeronáutica.

#### Tribunais e Juizes dos Estados

Os Tribunais de Justiça dos Estados e do Distrito Federal são dispostos de acordo com os princípios e normas das constituições estaduais e da Lei Orgânica do Distrito Federal.

Julgam, em grau de recurso ou em razão de sua competência originária, as matérias comuns que não se encaixam na competência das justiças federais ou especializadas. Além disso, em segunda instância, as matérias da Justiça Estadual Militar.

**Supremo Tribunal Federal**

O STF é órgão máximo do Poder Judiciário. Entre suas principais atribuições está a de julgar:

- ações diretas de inconstitucionalidade de lei ou ato normativo federal ou estadual;
- ações declaratórias de constitucionalidade de lei ou ato normativo federal;
- a arguição de descumprimento de preceito fundamental decorrente da própria Constituição e a extradição solicitada por Estado estrangeiro;
- infrações penais comuns, o presidente da República e seu vice, os membros do Congresso Nacional, seus próprios ministros e o procurador-geral da República.

**Conselho Nacional de Justiça**

É o órgão que fiscaliza a forma como os tribunais do país são administrados e garante que os juizes cumpram com seus deveres. Qualquer pessoa pode informar ao CNJ a respeito de um comportamento antiético ou incorreto praticado por magistrado<sup>4</sup>.

A matéria correspondente a Organização do Poder Judiciário está disposta na CF, dos Artigos 101 a 126, conforme segue abaixo:

**SEÇÃO II  
DO SUPREMO TRIBUNAL FEDERAL**

Art. 101. O Supremo Tribunal Federal compõe - se de onze Ministros, escolhidos dentre cidadãos com mais de trinta e cinco e menos de setenta e sete anos de idade, de notável saber jurídico e reputação ilibada.(Redação dada pela Emenda Constitucional nº 122, de 2022)

Parágrafo único. Os Ministros do Supremo Tribunal Federal serão nomeados pelo Presidente da República, depois de aprovada a escolha pela maioria absoluta do Senado Federal.

Art. 102. Compete ao Supremo Tribunal Federal, precipuamente, a guarda da Constituição, cabendo - lhe:

I - processar e julgar, originariamente:

a) a ação direta de inconstitucionalidade de lei ou ato normativo federal ou estadual e a ação declaratória de constitucionalidade de lei ou ato normativo federal;(Redação dada pela Emenda Constitucional nº 3, de 1993)

b) nas infrações penais comuns, o Presidente da República, o Vice - Presidente, os membros do Congresso Nacional, seus próprios Ministros e o Procurador - Geral da República;

c) nas infrações penais comuns e nos crimes de responsabilidade, os Ministros de Estado e os Comandantes da Marinha, do Exército e da Aeronáutica, ressalvado o disposto no art. 52, I, os membros dos Tribunais Superiores, os do Tribunal de Contas da União e os chefes de missão diplomática de caráter permanente;(Redação dada pela Emenda Constitucional nº 23, de 1999)

d) o **habeas corpus**, sendo paciente qualquer das pessoas referidas nas alíneas anteriores; o mandado de segurança e o **habeas data** contra atos do Presidente da República, das Mesas da Câmara dos Deputados e do Senado Federal, do Tribunal de Contas da União, do Procurador - Geral da República e do próprio Supremo Tribunal Federal;

e) o litígio entre Estado estrangeiro ou organismo internacional e a União, o Estado, o Distrito Federal ou o Território;

f) as causas e os conflitos entre a União e os Estados, a União e o Distrito Federal, ou entre uns e outros, inclusive as respectivas entidades da administração indireta;

g) a extradição solicitada por Estado estrangeiro;

h) (Revogado pela Emenda Constitucional nº 45, de 2004)

i) o **habeas corpus**, quando o coator for Tribunal Superior ou quando o coator ou o paciente for autoridade ou funcionário cujos atos estejam sujeitos diretamente à jurisdição do Supremo Tribunal Federal, ou se trate de crime sujeito à mesma jurisdição em uma única instância; (Redação dada pela Emenda Constitucional nº 22, de 1999)

j) a revisão criminal e a ação rescisória de seus julgados;

l) a reclamação para a preservação de sua competência e garantia da autoridade de suas decisões;

m) a execução de sentença nas causas de sua competência originária, facultada a delegação de atribuições para a prática de atos processuais;

n) a ação em que todos os membros da magistratura sejam direta ou indiretamente interessados, e aquela em que mais da metade dos membros do tribunal de origem estejam impedidos ou sejam direta ou indiretamente interessados;

o) os conflitos de competência entre o Superior Tribunal de Justiça e quaisquer tribunais, entre Tribunais Superiores, ou entre estes e qualquer outro tribunal;

p) o pedido de medida cautelar das ações diretas de inconstitucionalidade;

q) o mandado de injunção, quando a elaboração da norma regulamentadora for atribuição do Presidente da República, do Congresso Nacional, da Câmara dos Deputados, do Senado Federal, das Mesas de uma dessas Casas Legislativas, do Tribunal de Contas da União, de um dos Tribunais Superiores, ou do próprio Supremo Tribunal Federal;

r) as ações contra o Conselho Nacional de Justiça e contra o Conselho Nacional do Ministério Público;(Incluída pela Emenda Constitucional nº 45, de 2004)

II - julgar, em recurso ordinário:

a) o **habeas corpus**, o mandado de segurança, o **habeas data** e o mandado de injunção decididos em única instância pelos Tribunais Superiores, se denegatória a decisão;

b) o crime político;

III - julgar, mediante recurso extraordinário, as causas decididas em única ou última instância, quando a decisão recorrida:

a) contrariar dispositivo desta Constituição;

b) declarar a inconstitucionalidade de tratado ou lei federal;

c) julgar válida lei ou ato de governo local contestado em face desta Constituição.

d) julgar válida lei local contestada em face de lei federal.

(Incluída pela Emenda Constitucional nº 45, de 2004)

§1.º A arguição de descumprimento de preceito fundamental, decorrente desta Constituição, será apreciada pelo Supremo Tribunal Federal, na forma da lei.(Transformado do parágrafo único em §1º pela Emenda Constitucional nº 3, de 17/03/93)

§2º As decisões definitivas de mérito, proferidas pelo Supremo Tribunal Federal, nas ações diretas de inconstitucionalidade e nas ações declaratórias de constitucionalidade produzirão eficácia contra todos e efeito vinculante, relativamente aos demais

4 [http://www.stf.jus.br/arquivo/cms/jurisprudenciaGlossarioMirim/anexo/Carlilha\\_Glossrio\\_STF16042018\\_FINAL\\_ELETRNICO.pdf](http://www.stf.jus.br/arquivo/cms/jurisprudenciaGlossarioMirim/anexo/Carlilha_Glossrio_STF16042018_FINAL_ELETRNICO.pdf)



órgãos do Poder Judiciário e à administração pública direta e indireta, nas esferas federal, estadual e municipal.(Redação dada pela Emenda Constitucional nº 45, de 2004)(Vide ADIN 3392)

§3º No recurso extraordinário o recorrente deverá demonstrar a repercussão geral das questões constitucionais discutidas no caso, nos termos da lei, a fim de que o Tribunal examine a admissão do recurso, somente podendo recusá-lo pela manifestação de dois terços de seus membros.(Incluída pela Emenda Constitucional nº 45, de 2004)

Art. 103. Podem propor a ação direta de inconstitucionalidade e a ação declaratória de constitucionalidade:(Redação dada pela Emenda Constitucional nº 45, de 2004)(Vide Lei nº 13.105, de 2015) (Vigência)

I - o Presidente da República;

II - a Mesa do Senado Federal;

III - a Mesa da Câmara dos Deputados;

IV a Mesa de Assembleia Legislativa ou da Câmara Legislativa do Distrito Federal;(Redação dada pela Emenda Constitucional nº 45, de 2004)

V o Governador de Estado ou do Distrito Federal;(Redação dada pela Emenda Constitucional nº 45, de 2004)

VI - o Procurador - Geral da República;

VII - o Conselho Federal da Ordem dos Advogados do Brasil;

VIII - partido político com representação no Congresso Nacional;

IX - confederação sindical ou entidade de classe de âmbito nacional.

§1º O Procurador - Geral da República deverá ser previamente ouvido nas ações de inconstitucionalidade e em todos os processos de competência do Supremo Tribunal Federal.

§2º Declarada a inconstitucionalidade por omissão de medida para tornar efetiva norma constitucional, será dada ciência ao Poder competente para a adoção das providências necessárias e, em se tratando de órgão administrativo, para fazê-lo em trinta dias.

§3º Quando o Supremo Tribunal Federal apreciar a inconstitucionalidade, em tese, de norma legal ou ato normativo, citará, previamente, o Advogado - Geral da União, que defenderá o ato ou texto impugnado.

§4.º(Revogado pela Emenda Constitucional nº 45, de 2004)

Art. 103 - A. O Supremo Tribunal Federal poderá, de ofício ou por provocação, mediante decisão de dois terços dos seus membros, após reiteradas decisões sobre matéria constitucional, aprovar súmula que, a partir de sua publicação na imprensa oficial, terá efeito vinculante em relação aos demais órgãos do Poder Judiciário e à administração pública direta e indireta, nas esferas federal, estadual e municipal, bem como proceder à sua revisão ou cancelamento, na forma estabelecida em lei.(Incluído pela Emenda Constitucional nº 45, de 2004)(Vide Lei nº 11.417, de 2006).

§1º A súmula terá por objetivo a validade, a interpretação e a eficácia de normas determinadas, acerca das quais haja controvérsia atual entre órgãos judiciários ou entre esses e a administração pública que acarrete grave insegurança jurídica e relevante multiplicação de processos sobre questão idêntica.(Incluído pela Emenda Constitucional nº 45, de 2004)

§2º Sem prejuízo do que vier a ser estabelecido em lei, a aprovação, revisão ou cancelamento de súmula poderá ser provocada por aqueles que podem propor a ação direta de inconstitucionalidade.(Incluído pela Emenda Constitucional nº 45, de 2004)

§3º Do ato administrativo ou decisão judicial que contrariar a súmula aplicável ou que indevidamente a aplicar, caberá reclamação ao Supremo Tribunal Federal que, julgando-a procedente, anulará o ato administrativo ou cassará a decisão judicial reclamada, e determinará que outra seja proferida com ou sem a aplicação da súmula, conforme o caso.(Incluído pela Emenda Constitucional nº 45, de 2004)

Art. 103 - B. O Conselho Nacional de Justiça compõe-se de 15 (quinze) membros com mandato de 2 (dois) anos, admitida 1 (uma) recondução, sendo:(Redação dada pela Emenda Constitucional nº 61, de 2009)

I - o Presidente do Supremo Tribunal Federal;(Redação dada pela Emenda Constitucional nº 61, de 2009)

II um Ministro do Superior Tribunal de Justiça, indicado pelo respectivo tribunal;(Incluído pela Emenda Constitucional nº 45, de 2004)

III um Ministro do Tribunal Superior do Trabalho, indicado pelo respectivo tribunal;(Incluído pela Emenda Constitucional nº 45, de 2004)

IV um desembargador de Tribunal de Justiça, indicado pelo Supremo Tribunal Federal;(Incluído pela Emenda Constitucional nº 45, de 2004)

V um juiz estadual, indicado pelo Supremo Tribunal Federal;(Incluído pela Emenda Constitucional nº 45, de 2004)

VI um juiz de Tribunal Regional Federal, indicado pelo Superior Tribunal de Justiça;(Incluído pela Emenda Constitucional nº 45, de 2004)

VII um juiz federal, indicado pelo Superior Tribunal de Justiça;(Incluído pela Emenda Constitucional nº 45, de 2004)

VIII um juiz de Tribunal Regional do Trabalho, indicado pelo Tribunal Superior do Trabalho;(Incluído pela Emenda Constitucional nº 45, de 2004)

IX um juiz do trabalho, indicado pelo Tribunal Superior do Trabalho;(Incluído pela Emenda Constitucional nº 45, de 2004)

X um membro do Ministério Público da União, indicado pelo Procurador - Geral da República;(Incluído pela Emenda Constitucional nº 45, de 2004)

XI um membro do Ministério Público estadual, escolhido pelo Procurador - Geral da República dentre os nomes indicados pelo órgão competente de cada instituição estadual;(Incluído pela Emenda Constitucional nº 45, de 2004)

XII dois advogados, indicados pelo Conselho Federal da Ordem dos Advogados do Brasil;(Incluído pela Emenda Constitucional nº 45, de 2004)

XIII dois cidadãos, de notável saber jurídico e reputação ilibada, indicados um pela Câmara dos Deputados e outro pelo Senado Federal.(Incluído pela Emenda Constitucional nº 45, de 2004)

§1º O Conselho será presidido pelo Presidente do Supremo Tribunal Federal e, nas suas ausências e impedimentos, pelo Vice - Presidente do Supremo Tribunal Federal.(Redação dada pela Emenda Constitucional nº 61, de 2009)

§2º Os demais membros do Conselho serão nomeados pelo Presidente da República, depois de aprovada a escolha pela maioria absoluta do Senado Federal. (Redação dada pela Emenda Constitucional nº 61, de 2009)

§3º Não efetuadas, no prazo legal, as indicações previstas neste artigo, caberá a escolha ao Supremo Tribunal Federal. (Incluído pela Emenda Constitucional nº 45, de 2004)

§4º Compete ao Conselho o controle da atuação administrativa e financeira do Poder Judiciário e do cumprimento dos deveres funcionais dos juizes, cabendo - lhe, além de outras atribuições que lhe forem conferidas pelo Estatuto da Magistratura: (Incluído pela Emenda Constitucional nº 45, de 2004)

I - zelar pela autonomia do Poder Judiciário e pelo cumprimento do Estatuto da Magistratura, podendo expedir atos regulamentares, no âmbito de sua competência, ou recomendar providências; (Incluído pela Emenda Constitucional nº 45, de 2004)

II - zelar pela observância do art. 37 e apreciar, de ofício ou mediante provocação, a legalidade dos atos administrativos praticados por membros ou órgãos do Poder Judiciário, podendo desconstituí - los, revê - los ou fixar prazo para que se adotem as providências necessárias ao exato cumprimento da lei, sem prejuízo da competência do Tribunal de Contas da União; (Incluído pela Emenda Constitucional nº 45, de 2004)

III - receber e conhecer das reclamações contra membros ou órgãos do Poder Judiciário, inclusive contra seus serviços auxiliares, serventias e órgãos prestadores de serviços notariais e de registro que atuem por delegação do poder público ou oficializados, sem prejuízo da competência disciplinar e correicional dos tribunais, podendo avocar processos disciplinares em curso, determinar a remoção ou a disponibilidade e aplicar outras sanções administrativas, assegurada ampla defesa; (Redação dada pela Emenda Constitucional nº 103, de 2019)

IV representar ao Ministério Público, no caso de crime contra a administração pública ou de abuso de autoridade; (Incluído pela Emenda Constitucional nº 45, de 2004)

V rever, de ofício ou mediante provocação, os processos disciplinares de juizes e membros de tribunais julgados há menos de um ano; (Incluído pela Emenda Constitucional nº 45, de 2004)

VI elaborar semestralmente relatório estatístico sobre processos e sentenças prolatadas, por unidade da Federação, nos diferentes órgãos do Poder Judiciário; (Incluído pela Emenda Constitucional nº 45, de 2004)

VII elaborar relatório anual, propondo as providências que julgar necessárias, sobre a situação do Poder Judiciário no País e as atividades do Conselho, o qual deve integrar mensagem do Presidente do Supremo Tribunal Federal a ser remetida ao Congresso Nacional, por ocasião da abertura da sessão legislativa. (Incluído pela Emenda Constitucional nº 45, de 2004)

§5º O Ministro do Superior Tribunal de Justiça exercerá a função de Ministro - Corregedor e ficará excluído da distribuição de processos no Tribunal, competindo - lhe, além das atribuições que lhe forem conferidas pelo Estatuto da Magistratura, as seguintes: (Incluído pela Emenda Constitucional nº 45, de 2004)

I receber as reclamações e denúncias, de qualquer interessado, relativas aos magistrados e aos serviços judiciários; (Incluído pela Emenda Constitucional nº 45, de 2004)

II exercer funções executivas do Conselho, de inspeção e de correição geral; (Incluído pela Emenda Constitucional nº 45, de 2004)

III requisitar e designar magistrados, delegando - lhes atribuições, e requisitar servidores de juizes ou tribunais, inclusive nos Estados, Distrito Federal e Territórios. (Incluído pela Emenda Constitucional nº 45, de 2004)

§6º Junto ao Conselho oficialão o Procurador - Geral da República e o Presidente do Conselho Federal da Ordem dos Advogados do Brasil. (Incluído pela Emenda Constitucional nº 45, de 2004)

§7º A União, inclusive no Distrito Federal e nos Territórios, criará ouvidorias de justiça, competentes para receber reclamações e denúncias de qualquer interessado contra membros ou órgãos do Poder Judiciário, ou contra seus serviços auxiliares, representando diretamente ao Conselho Nacional de Justiça. (Incluído pela Emenda Constitucional nº 45, de 2004)

### SEÇÃO III DO SUPERIOR TRIBUNAL DE JUSTIÇA

Art. 104. O Superior Tribunal de Justiça compõe - se de, no mínimo, trinta e três Ministros.

Parágrafo único. Os Ministros do Superior Tribunal de Justiça serão nomeados pelo Presidente da República, dentre brasileiros com mais de trinta e cinco e menos de setenta anos de idade, de notável saber jurídico e reputação ilibada, depois de aprovada a escolha pela maioria absoluta do Senado Federal, sendo: (Redação dada pela Emenda Constitucional nº 122, de 2022)

I - um terço dentre juizes dos Tribunais Regionais Federais e um terço dentre desembargadores dos Tribunais de Justiça, indicados em lista tríplice elaborada pelo próprio Tribunal;

II - um terço, em partes iguais, dentre advogados e membros do Ministério Público Federal, Estadual, do Distrito Federal e Territórios, alternadamente, indicados na forma do art. 94.

Art. 105. Compete ao Superior Tribunal de Justiça:

I - processar e julgar, originariamente:

a) nos crimes comuns, os Governadores dos Estados e do Distrito Federal, e, nestes e nos de responsabilidade, os desembargadores dos Tribunais de Justiça dos Estados e do Distrito Federal, os membros dos Tribunais de Contas dos Estados e do Distrito Federal, os dos Tribunais Regionais Federais, dos Tribunais Regionais Eleitorais e do Trabalho, os membros dos Conselhos ou Tribunais de Contas dos Municípios e os do Ministério Público da União que oficiem perante tribunais;

b) os mandados de segurança e os *habeas data* contra ato de Ministro de Estado, dos Comandantes da Marinha, do Exército e da Aeronáutica ou do próprio Tribunal; (Redação dada pela Emenda Constitucional nº 23, de 1999)

c) os *habeas corpus*, quando o coator ou paciente for qualquer das pessoas mencionadas na alínea "a", ou quando o coator for tribunal sujeito à sua jurisdição, Ministro de Estado ou Comandante da Marinha, do Exército ou da Aeronáutica, ressalvada a competência da Justiça Eleitoral; (Redação dada pela Emenda Constitucional nº 23, de 1999)

d) os conflitos de competência entre quaisquer tribunais, ressalvado o disposto no art. 102, I, "o", bem como entre tribunal e juizes a ele não vinculados e entre juizes vinculados a tribunais diversos;

e) as revisões criminais e as ações rescisórias de seus julgados;

f) a reclamação para a preservação de sua competência e garantia da autoridade de suas decisões;

g) os conflitos de atribuições entre autoridades administrativas e judiciárias da União, ou entre autoridades judiciárias de um Estado e administrativas de outro ou do Distrito Federal, ou entre as deste e da União;

h) o mandado de injunção, quando a elaboração da norma regulamentadora for atribuição de órgão, entidade ou autoridade federal, da administração direta ou indireta, excetuados os casos de competência do Supremo Tribunal Federal e dos órgãos da Justiça Militar, da Justiça Eleitoral, da Justiça do Trabalho e da Justiça Federal;

i) a homologação de sentenças estrangeiras e a concessão de exequatur às cartas rogatórias;(Incluída pela Emenda Constitucional nº 45, de 2004)

j) os conflitos entre entes federativos, ou entre estes e o Comitê Gestor do Imposto sobre Bens e Serviços, relacionados aos tributos previstos nos arts. 156 - A e 195, V;(Incluído pela Emenda Constitucional nº 132, de 2023)

II - julgar, em recurso ordinário:

a) os *habeas corpus* decididos em única ou última instância pelos Tribunais Regionais Federais ou pelos tribunais dos Estados, do Distrito Federal e Territórios, quando a decisão for denegatória;

b) os mandados de segurança decididos em única instância pelos Tribunais Regionais Federais ou pelos tribunais dos Estados, do Distrito Federal e Territórios, quando denegatória a decisão;

c) as causas em que forem partes Estado estrangeiro ou organismo internacional, de um lado, e, do outro, Município ou pessoa residente ou domiciliada no País;

III - julgar, em recurso especial, as causas decididas, em única ou última instância, pelos Tribunais Regionais Federais ou pelos tribunais dos Estados, do Distrito Federal e Territórios, quando a decisão recorrida:

a) contrariar tratado ou lei federal, ou negar - lhes vigência;

b) julgar válido ato de governo local contestado em face de lei federal;(Redação dada pela Emenda Constitucional nº 45, de 2004)

c) der a lei federal interpretação divergente da que lhe haja atribuído outro tribunal.

§1º Funcionará junto ao Superior Tribunal de Justiça:

I - a Escola Nacional de Formação e Aperfeiçoamento de Magistrados, cabendo - lhe, dentre outras funções, regulamentar os cursos oficiais para o ingresso e promoção na carreira;(Incluído pela Emenda Constitucional nº 45, de 2004)

II - o Conselho da Justiça Federal, cabendo - lhe exercer, na forma da lei, a supervisão administrativa e orçamentária da Justiça Federal de primeiro e segundo grau, como órgão central do sistema e com poderes correicionais, cujas decisões terão caráter vinculante.(Incluído pela Emenda Constitucional nº 45, de 2004)

§2º No recurso especial, o recorrente deve demonstrar a relevância das questões de direito federal infraconstitucional discutidas no caso, nos termos da lei, a fim de que a admissão do recurso seja examinada pelo Tribunal, o qual somente pode dele não conhecer com base nesse motivo pela manifestação de 2/3 (dois terços) dos membros do órgão competente para o julgamento.(Incluído pela Emenda Constitucional nº 125, de 2022)

§3º Haverá a relevância de que trata o §2º deste artigo nos seguintes casos:(Incluído pela Emenda Constitucional nº 125, de 2022)

I - ações penais;(Incluído pela Emenda Constitucional nº 125, de 2022)

II - ações de improbidade administrativa;(Incluído pela Emenda Constitucional nº 125, de 2022)

III - ações cujo valor da causa ultrapasse 500 (quinhentos) salários mínimos;(Incluído pela Emenda Constitucional nº 125, de 2022)

IV - ações que possam gerar inelegibilidade;(Incluído pela Emenda Constitucional nº 125, de 2022)

V - hipóteses em que o acórdão recorrido contrariar jurisprudência dominante do Superior Tribunal de Justiça;(Incluído pela Emenda Constitucional nº 125, de 2022)

VI - outras hipóteses previstas em lei.(Incluído pela Emenda Constitucional nº 125, de 2022)

#### SEÇÃO IV

#### DOS TRIBUNAIS REGIONAIS FEDERAIS E DOS JUÍZES FEDERAIS

Art. 106. São órgãos da Justiça Federal:

I - os Tribunais Regionais Federais;

II - os Juízes Federais.

Art. 107. Os Tribunais Regionais Federais compõem - se de, no mínimo, sete juízes, recrutados, quando possível, na respectiva região e nomeados pelo Presidente da República dentre brasileiros com mais de trinta e menos de setenta anos de idade, sendo:(Redação dada pela Emenda Constitucional nº 122, de 2022)

I - um quinto dentre advogados com mais de dez anos de efetiva atividade profissional e membros do Ministério Público Federal com mais de dez anos de carreira;

II - os demais, mediante promoção de juízes federais com mais de cinco anos de exercício, por antiguidade e merecimento, alternadamente.

§1º A lei disciplinará a remoção ou a permuta de juízes dos Tribunais Regionais Federais e determinará sua jurisdição e sede. (Renumerado do parágrafo único, pela Emenda Constitucional nº 45, de 2004)

§2º Os Tribunais Regionais Federais instalarão a justiça itinerante, com a realização de audiências e demais funções da atividade jurisdicional, nos limites territoriais da respectiva jurisdição, servindo - se de equipamentos públicos e comunitários. (Incluído pela Emenda Constitucional nº 45, de 2004)

§3º Os Tribunais Regionais Federais poderão funcionar descentralizadamente, constituindo Câmaras regionais, a fim de assegurar o pleno acesso do jurisdicionado à justiça em todas as fases do processo.(Incluído pela Emenda Constitucional nº 45, de 2004))

Art. 108. Compete aos Tribunais Regionais Federais:

I - processar e julgar, originariamente:

a) os juízes federais da área de sua jurisdição, incluídos os da Justiça Militar e da Justiça do Trabalho, nos crimes comuns e de responsabilidade, e os membros do Ministério Público da União, ressalvada a competência da Justiça Eleitoral;

b) as revisões criminais e as ações rescisórias de julgados seus ou dos juízes federais da região;

c) os mandados de segurança e os *habeas data* contra ato do próprio Tribunal ou de juiz federal;

d) os *habeas corpus*, quando a autoridade coatora for juiz federal;

e) os conflitos de competência entre juízes federais vinculados ao Tribunal;

II - julgar, em grau de recurso, as causas decididas pelos juízes federais e pelos juízes estaduais no exercício da competência federal da área de sua jurisdição.

Art. 109. Aos juízes federais compete processar e julgar:

I - as causas em que a União, entidade autárquica ou empresa pública federal forem interessadas na condição de autoras, rés, assistentes ou oponentes, exceto as de falência, as de acidentes de trabalho e as sujeitas à Justiça Eleitoral e à Justiça do Trabalho;

II - as causas entre Estado estrangeiro ou organismo internacional e Município ou pessoa domiciliada ou residente no País;

III - as causas fundadas em tratado ou contrato da União com Estado estrangeiro ou organismo internacional;

IV - os crimes políticos e as infrações penais praticadas em detrimento de bens, serviços ou interesse da União ou de suas entidades autárquicas ou empresas públicas, excluídas as contrações e ressalvada a competência da Justiça Militar e da Justiça Eleitoral;

V - os crimes previstos em tratado ou convenção internacional, quando, iniciada a execução no País, o resultado tenha ou devesse ter ocorrido no estrangeiro, ou reciprocamente;

V - A as causas relativas a direitos humanos a que se refere o §5º deste artigo;(Incluído pela Emenda Constitucional nº 45, de 2004)

VI - os crimes contra a organização do trabalho e, nos casos determinados por lei, contra o sistema financeiro e a ordem econômico - financeira;

VII - os *habeas corpus*, em matéria criminal de sua competência ou quando o constrangimento provier de autoridade cujos atos não estejam diretamente sujeitos a outra jurisdição;

VIII - os mandados de segurança e os *habeas data* contra ato de autoridade federal, excetuados os casos de competência dos tribunais federais;

IX - os crimes cometidos a bordo de navios ou aeronaves, ressalvada a competência da Justiça Militar;

X - os crimes de ingresso ou permanência irregular de estrangeiro, a execução de carta rogatória, após o "exequatur", e de sentença estrangeira, após a homologação, as causas referentes à nacionalidade, inclusive a respectiva opção, e à naturalização;

XI - a disputa sobre direitos indígenas.

§1º As causas em que a União for autora serão aforadas na seção judiciária onde tiver domicílio a outra parte.

§2º As causas intentadas contra a União poderão ser aforadas na seção judiciária em que for domiciliado o autor, naquela onde houver ocorrido o ato ou fato que deu origem à demanda ou onde esteja situada a coisa, ou, ainda, no Distrito Federal.

§3º Lei poderá autorizar que as causas de competência da Justiça Federal em que forem parte instituição de previdência social e segurado possam ser processadas e julgadas na justiça estadual quando a comarca do domicílio do segurado não for sede de vara federal. (Redação dada pela Emenda Constitucional nº 103, de 2019)

§4º Na hipótese do parágrafo anterior, o recurso cabível será sempre para o Tribunal Regional Federal na área de jurisdição do juiz de primeiro grau.

§5º Nas hipóteses de grave violação de direitos humanos, o Procurador - Geral da República, com a finalidade de assegurar o cumprimento de obrigações decorrentes de tratados internacionais de direitos humanos dos quais o Brasil seja parte, poderá suscitar, perante o Superior Tribunal de Justiça, em qualquer fase

do inquérito ou processo, incidente de deslocamento de competência para a Justiça Federal.(Incluído pela Emenda Constitucional nº 45, de 2004)

Art. 110. Cada Estado, bem como o Distrito Federal, constituirá uma seção judiciária que terá por sede a respectiva Capital, e varas localizadas segundo o estabelecido em lei.

Parágrafo único. Nos Territórios Federais, a jurisdição e as atribuições cometidas aos juízes federais caberão aos juízes da justiça local, na forma da lei.

## SEÇÃO V

### DO TRIBUNAL SUPERIOR DO TRABALHO, DOS TRIBUNAIS REGIONAIS DO TRABALHO E DOS JUÍZES DO TRABALHO

(Redação dada pela Emenda Constitucional nº 92, de 2016)

Art. 111. São órgãos da Justiça do Trabalho:

I - o Tribunal Superior do Trabalho;

II - os Tribunais Regionais do Trabalho;

III - Juizes do Trabalho. (Redação dada pela Emenda Constitucional nº 24, de 1999)

§§1º a 3º (Revogados pela Emenda Constitucional nº 45, de 2004)

Art. 111 - A. O Tribunal Superior do Trabalho compõe - se de vinte e sete Ministros, escolhidos dentre brasileiros com mais de trinta e cinco e menos de setenta anos de idade, de notável saber jurídico e reputação ilibada, nomeados pelo Presidente da República após aprovação pela maioria absoluta do Senado Federal, sendo:(Redação dada pela Emenda Constitucional nº 122, de 2022)

I um quinto dentre advogados com mais de dez anos de efetiva atividade profissional e membros do Ministério Público do Trabalho com mais de dez anos de efetivo exercício, observado o disposto no art. 94; (Incluído pela Emenda Constitucional nº 45, de 2004)

II os demais dentre juízes dos Tribunais Regionais do Trabalho, oriundos da magistratura da carreira, indicados pelo próprio Tribunal Superior. (Incluído pela Emenda Constitucional nº 45, de 2004)

§1º A lei disporá sobre a competência do Tribunal Superior do Trabalho. (Incluído pela Emenda Constitucional nº 45, de 2004)

§2º Funcionário junto ao Tribunal Superior do Trabalho: (Incluído pela Emenda Constitucional nº 45, de 2004)

I a Escola Nacional de Formação e Aperfeiçoamento de Magistrados do Trabalho, cabendo - lhe, dentre outras funções, regulamentar os cursos oficiais para o ingresso e promoção na carreira;(Incluído pela Emenda Constitucional nº 45, de 2004)

II o Conselho Superior da Justiça do Trabalho, cabendo - lhe exercer, na forma da lei, a supervisão administrativa, orçamentária, financeira e patrimonial da Justiça do Trabalho de primeiro e segundo graus, como órgão central do sistema, cujas decisões terão efeito vinculante. (Incluído pela Emenda Constitucional nº 45, de 2004)

§3º Compete ao Tribunal Superior do Trabalho processar e julgar, originariamente, a reclamação para a preservação de sua competência e garantia da autoridade de suas decisões. (Incluído pela Emenda Constitucional nº 92, de 2016)

Art. 112. A lei criará varas da Justiça do Trabalho, podendo, nas comarcas não abrangidas por sua jurisdição, atribuir - la aos juízes de direito, com recurso para o respectivo Tribunal Regional do Trabalho. (Redação dada pela Emenda Constitucional nº 45, de 2004)

Art. 113. A lei disporá sobre a constituição, investidura, jurisdição, competência, garantias e condições de exercício dos órgãos da Justiça do Trabalho. (Redação dada pela Emenda Constitucional nº 24, de 1999)

Art. 114. Compete à Justiça do Trabalho processar e julgar: (Redação dada pela Emenda Constitucional nº 45, de 2004) (Vide ADIN 3392) (Vide ADIN 3432)

I as ações oriundas da relação de trabalho, abrangidos os entes de direito público externo e da administração pública direta e indireta da União, dos Estados, do Distrito Federal e dos Municípios; (Incluído pela Emenda Constitucional nº 45, de 2004)

II as ações que envolvam exercício do direito de greve; (Incluído pela Emenda Constitucional nº 45, de 2004)

III as ações sobre representação sindical, entre sindicatos, entre sindicatos e trabalhadores, e entre sindicatos e empregadores; (Incluído pela Emenda Constitucional nº 45, de 2004)

IV os mandados de segurança, *habeas corpus* e *habeas data*, quando o ato questionado envolver matéria sujeita à sua jurisdição; (Incluído pela Emenda Constitucional nº 45, de 2004)

V os conflitos de competência entre órgãos com jurisdição trabalhista, ressalvado o disposto no art. 102, I, o; (Incluído pela Emenda Constitucional nº 45, de 2004)

VI as ações de indenização por dano moral ou patrimonial, decorrentes da relação de trabalho; (Incluído pela Emenda Constitucional nº 45, de 2004)

VII as ações relativas às penalidades administrativas impostas aos empregadores pelos órgãos de fiscalização das relações de trabalho; (Incluído pela Emenda Constitucional nº 45, de 2004)

VIII a execução, de ofício, das contribuições sociais previstas no art. 195, I, a, e II, e seus acréscimos legais, decorrentes das sentenças que proferir; (Incluído pela Emenda Constitucional nº 45, de 2004)

IX outras controvérsias decorrentes da relação de trabalho, na forma da lei. (Incluído pela Emenda Constitucional nº 45, de 2004)

§1º Frustrada a negociação coletiva, as partes poderão eleger árbitros.

§2º Recusando - se qualquer das partes à negociação coletiva ou à arbitragem, é facultado às mesmas, de comum acordo, ajuizar dissídio coletivo de natureza econômica, podendo a Justiça do Trabalho decidir o conflito, respeitadas as disposições mínimas legais de proteção ao trabalho, bem como as convencionadas anteriormente. (Redação dada pela Emenda Constitucional nº 45, de 2004) (Vide ADI nº 3423) (Vide ADI nº 3423) (Vide ADI nº 3423) (Vide ADI nº 3431) (Vide ADI nº 3432) (Vide ADI nº 3520) (Vide ADIN 3392) (Vide ADIN 3432)

§3º Em caso de greve em atividade essencial, com possibilidade de lesão do interesse público, o Ministério Público do Trabalho poderá ajuizar dissídio coletivo, competindo à Justiça do Trabalho decidir o conflito. (Redação dada pela Emenda Constitucional nº 45, de 2004) (Vide ADI nº 3423) (Vide ADI nº 3431) (Vide ADI nº 3520) (Vide ADIN 3392) (Vide ADIN 3432)

Art. 115. Os Tribunais Regionais do Trabalho compõem - se de, no mínimo, sete juízes, recrutados, quando possível, na respectiva região e nomeados pelo Presidente da República dentre

brasileiros com mais de trinta e menos de setenta anos de idade, sendo: (Redação dada pela Emenda Constitucional nº 122, de 2022)

I um quinto dentre advogados com mais de dez anos de efetiva atividade profissional e membros do Ministério Público do Trabalho com mais de dez anos de efetivo exercício, observado o disposto no art. 94; (Redação dada pela Emenda Constitucional nº 45, de 2004)

II os demais, mediante promoção de juízes do trabalho por antiguidade e merecimento, alternadamente. (Redação dada pela Emenda Constitucional nº 45, de 2004)

§1º Os Tribunais Regionais do Trabalho instalarão a justiça itinerante, com a realização de audiências e demais funções de atividade jurisdicional, nos limites territoriais da respectiva jurisdição, servindo - se de equipamentos públicos e comunitários. (Incluído pela Emenda Constitucional nº 45, de 2004)

§2º Os Tribunais Regionais do Trabalho poderão funcionar descentralizadamente, constituindo Câmaras regionais, a fim de assegurar o pleno acesso do jurisdicionado à justiça em todas as fases do processo. (Incluído pela Emenda Constitucional nº 45, de 2004)

Art. 116. Nas Varas do Trabalho, a jurisdição será exercida por um juiz singular. (Redação dada pela Emenda Constitucional nº 24, de 1999)

Parágrafo único. (Revogado pela Emenda Constitucional nº 24, de 1999)

Art. 117. e Parágrafo único. (Revogados pela Emenda Constitucional nº 24, de 1999)

## SEÇÃO VI DOS TRIBUNAIS E JUÍZES ELEITORAIS

Art. 118. São órgãos da Justiça Eleitoral:

- I - o Tribunal Superior Eleitoral;
- II - os Tribunais Regionais Eleitorais;
- III - os Juízes Eleitorais;
- IV - as Juntas Eleitorais.

Art. 119. O Tribunal Superior Eleitoral compor - se - á, no mínimo, de sete membros, escolhidos:

I - mediante eleição, pelo voto secreto:

- a) três juízes dentre os Ministros do Supremo Tribunal Federal;
- b) dois juízes dentre os Ministros do Superior Tribunal de Justiça;

II - por nomeação do Presidente da República, dois juízes dentre seis advogados de notável saber jurídico e idoneidade moral, indicados pelo Supremo Tribunal Federal.

Parágrafo único. O Tribunal Superior Eleitoral elegerá seu Presidente e o Vice - Presidente dentre os Ministros do Supremo Tribunal Federal, e o Corregedor Eleitoral dentre os Ministros do Superior Tribunal de Justiça.

Art. 120. Haverá um Tribunal Regional Eleitoral na Capital de cada Estado e no Distrito Federal.

§1º - Os Tribunais Regionais Eleitorais compor - se - ão:

I - mediante eleição, pelo voto secreto:

- a) de dois juízes dentre os desembargadores do Tribunal de Justiça;
- b) de dois juízes, dentre juízes de direito, escolhidos pelo Tribunal de Justiça;

II - de um juiz do Tribunal Regional Federal com sede na Capital do Estado ou no Distrito Federal, ou, não havendo, de juiz federal, escolhido, em qualquer caso, pelo Tribunal Regional Federal respectivo;

III - por nomeação, pelo Presidente da República, de dois juizes dentre seis advogados de notável saber jurídico e idoneidade moral, indicados pelo Tribunal de Justiça.

§2º - O Tribunal Regional Eleitoral elegerá seu Presidente e o Vice - Presidente - dentre os desembargadores.

Art. 121. Lei complementar disporá sobre a organização e competência dos tribunais, dos juizes de direito e das juntas eleitorais.

§1º Os membros dos tribunais, os juizes de direito e os integrantes das juntas eleitorais, no exercício de suas funções, e no que lhes for aplicável, gozarão de plenas garantias e serão inamovíveis.

§2º Os juizes dos tribunais eleitorais, salvo motivo justificado, servirão por dois anos, no mínimo, e nunca por mais de dois biênios consecutivos, sendo os substitutos escolhidos na mesma ocasião e pelo mesmo processo, em número igual para cada categoria.

§3º São irrecorríveis as decisões do Tribunal Superior Eleitoral, salvo as que contrariarem esta Constituição e as denegatórias de **habeas corpus** ou mandado de segurança.

§4º Das decisões dos Tribunais Regionais Eleitorais somente caberá recurso quando:

I - forem proferidas contra disposição expressa desta Constituição ou de lei;

II - ocorrer divergência na interpretação de lei entre dois ou mais tribunais eleitorais;

III - versarem sobre inelegibilidade ou expedição de diplomas nas eleições federais ou estaduais;

IV - anularem diplomas ou decretarem a perda de mandatos eletivos federais ou estaduais;

V - denegarem **habeas corpus**, mandado de segurança, **habeas data** ou mandado de injunção.

## SEÇÃO VII DOS TRIBUNAIS E JUÍZES MILITARES

Art. 122. São órgãos da Justiça Militar:

I - o Superior Tribunal Militar;

II - os Tribunais e Juizes Militares instituídos por lei.

Art. 123. O Superior Tribunal Militar compor - se - á de quinze Ministros vitalícios, nomeados pelo Presidente da República, depois de aprovada a indicação pelo Senado Federal, sendo três dentre oficiais - gerais da Marinha, quatro dentre oficiais - gerais do Exército, três dentre oficiais - gerais da Aeronáutica, todos da ativa e do posto mais elevado da carreira, e cinco dentre civis.

Parágrafo único. Os Ministros civis serão escolhidos pelo Presidente da República dentre brasileiros com mais de trinta e cinco e menos de setenta anos de idade, sendo:(Redação dada pela Emenda Constitucional nº 122, de 2022)

I - três dentre advogados de notório saber jurídico e conduta ilibada, com mais de dez anos de efetiva atividade profissional;

II - dois, por escolha paritária, dentre juizes auditores e membros do Ministério Público da Justiça Militar.

Art. 124. à Justiça Militar compete processar e julgar os crimes militares definidos em lei.

Parágrafo único. A lei disporá sobre a organização, o funcionamento e a competência da Justiça Militar.

## SEÇÃO VIII DOS TRIBUNAIS E JUÍZES DOS ESTADOS

Art. 125. Os Estados organizarão sua Justiça, observados os princípios estabelecidos nesta Constituição.

§1º A competência dos tribunais será definida na Constituição do Estado, sendo a lei de organização judiciária de iniciativa do Tribunal de Justiça.

§2º Cabe aos Estados a instituição de representação de inconstitucionalidade de leis ou atos normativos estaduais ou municipais em face da Constituição Estadual, vedada a atribuição de legitimação para agir a um único órgão.

§3º A lei estadual poderá criar, mediante proposta do Tribunal de Justiça, a Justiça Militar estadual, constituída, em primeiro grau, pelos juizes de direito e pelos Conselhos de Justiça e, em segundo grau, pelo próprio Tribunal de Justiça, ou por Tribunal de Justiça Militar nos Estados em que o efetivo militar seja superior a vinte mil integrantes.(Redação dada pela Emenda Constitucional nº 45, de 2004)

§4º Compete à Justiça Militar estadual processar e julgar os militares dos Estados, nos crimes militares definidos em lei e as ações judiciais contra atos disciplinares militares, ressalvada a competência do júri quando a vítima for civil, cabendo ao tribunal competente decidir sobre a perda do posto e da patente dos oficiais e da graduação das praças.(Redação dada pela Emenda Constitucional nº 45, de 2004)

§5º Compete aos juizes de direito do juízo militar processar e julgar, singularmente, os crimes militares cometidos contra civis e as ações judiciais contra atos disciplinares militares, cabendo ao Conselho de Justiça, sob a presidência de juiz de direito, processar e julgar os demais crimes militares.(Incluído pela Emenda Constitucional nº 45, de 2004)

§6º O Tribunal de Justiça poderá funcionar descentralizadamente, constituindo Câmaras regionais, a fim de assegurar o pleno acesso do jurisdicionado à justiça em todas as fases do processo.(Incluído pela Emenda Constitucional nº 45, de 2004)

§7º O Tribunal de Justiça instalará a justiça itinerante, com a realização de audiências e demais funções da atividade jurisdicional, nos limites territoriais da respectiva jurisdição, servindo - se de equipamentos públicos e comunitários.(Incluído pela Emenda Constitucional nº 45, de 2004)

Art. 126. Para dirimir conflitos fundiários, o Tribunal de Justiça proporá a criação de varas especializadas, com competência exclusiva para questões agrárias.(Redação dada pela Emenda Constitucional nº 45, de 2004)

Parágrafo único. Sempre que necessário à eficiente prestação jurisdicional, o juiz far - se - á presente no local do litígio.

### — Das Funções Essenciais À Justiça

O Capítulo IV, do Título IV, da Constituição Federal de 1988 cuida das Funções Essenciais à Justiça compostas pelo Ministério Público, pela Advocacia Pública, pela Defensoria Pública e pela Advocacia Privada.

Tais órgãos, que não integram a estrutura do Poder Judiciário, mas atuam perante ele, provocam a tutela jurisdicional, haja vista que o Judiciário não age de ofício, somente por provocação.

## LEGISLAÇÃO

Vejam abaixo o perfil constitucional de cada órgão integrante do gênero funções essenciais à Justiça.

### — Ministério Público

O Ministério Público é instituição permanente, essencial à função jurisdicional do Estado, incumbindo-lhe a defesa da ordem jurídica, do regime democrático e dos interesses sociais e individuais indisponíveis.

### Princípios Institucionais do MP

Segundo o Artigo 127, §1º da CF, são princípios institucionais do MP a unidade, a indivisibilidade e a independência funcional.

— O **Princípio da Unidade** está afeto à ideia de que todos os membros do MP integram um único órgão, possuindo uma única estrutura e sendo chefiado por um só procurador-geral;

— De acordo com o **Princípio da Indivisibilidade**, os membros do Ministério Público não estão vinculados aos processos nos quais atuam, podendo ser substituídos uns pelos outros, desde que sejam do mesmo ramo do MP, haja vista que o ato é praticado pela instituição e não pelo agente;

— O **Princípio da Independência Funcional**, significa que o membro do MP, quando atua em um processo, não está subordinado a ninguém, nem mesmo ao seu procurador-geral, vinculando-se, tão somente, à sua consciência jurídica.

### Garantias Institucionais do MP

**a) Autonomia funcional:** como sinônimo de independência funcional, significa dizer que o membro do Ministério Público, no cumprimento de suas atribuições constitucionais e legais, não está subordinado a ninguém, nem mesmo ao seu procurador-geral, condicionando sua atuação tão somente à sua consciência jurídica;

**b) Autonomia administrativa:** poder de gestão sobre a administração dos seus órgãos, bens e pessoas, segundo as normas legais pertinentes, editadas pela entidade estatal competente;

**c) Autonomia financeira:** capacidade de elaboração da proposta orçamentária e de gestão e aplicação dos recursos destinados a prover as atividades e serviços dos órgãos do MP (Artigo 127, §§3º ao 6º);

**d) Iniciativa do processo legislativo:** disposto nos Artigos 127, §2º e 128, §5º, da CF;

**e) Vedação de promotor ad hoc:** disposto no Artigo 129, §2º, da CF;

**f) Ingresso da carreira por concurso público:** disposto no Artigo 129, §3º, da CF;

**g) Distribuição imediata de processo:** disposto no Artigo 129, §5º, da CF.

### Órgãos do MP Brasileiro

**a) Ministério Público da União:** formado pelo Ministério Público Federal, pelo Ministério Público do Trabalho, pelo Ministério Público Militar e pelo Ministério Público do Distrito Federal e territórios;

**b) Ministérios Públicos dos Estados.**

Observe abaixo a ilustração que demonstra de forma simples a composição do MP Brasileiro:

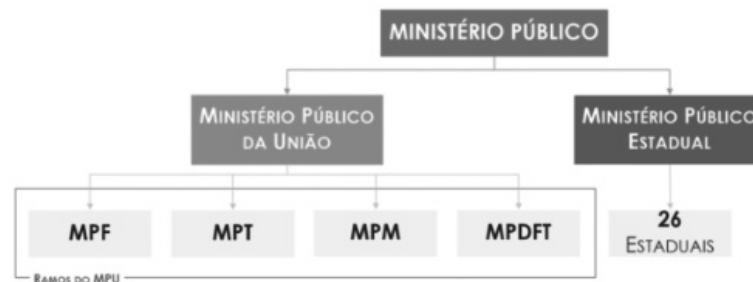

### Procurador Geral da República

Escolhido pelo Presidente, dentre os integrantes da carreira com mais de 35 anos, sendo seu nome indicado ao Senado, que o aprovará, ou não, por maioria absoluta de votos.

Exerce mandato de 2 anos, permitindo-se reconduções sucessivas. A cada nova recondução, deve-se submeter o nome à nova aprovação pelo Senado Federal.

A destituição do PGR pelo Presidente da República depende de prévia autorização do Senado Federal por maioria absoluta da Casa.

**Procuradores Gerais de Justiça**

Os Ministérios Públicos dos estados e o Ministério Público do Distrito Federal e territórios formarão lista tríplice dentre integrantes da carreira, na forma da lei respectiva, para escolha de seu procurador-geral, que será nomeado pelo Chefe do Poder Executivo respectivo (governador dos estados e Presidente da República, no caso do MPDFT), para um mandato de dois anos, permitida uma recondução.

Ademais, os procuradores-gerais nos Estados e no Distrito Federal e territórios poderão ser destituídos por deliberação da maioria absoluta do Poder legislativo, na forma da lei complementar respectiva.

**Garantias Funcionais do MP**

De acordo com o Artigo 128, §5º, I, da CF, os membros do MP gozam das seguintes garantias funcionais:

**a) vitaliciedade:** após 2 anos de exercício, não podendo perder o cargo senão por sentença judicial transitada em julgado;

**b) inamovibilidade:** salvo por motivo de interesse público, mediante decisão do órgão colegiado competente do MP, por voto da maioria absoluta de seus membros, assegurada ampla defesa;

**c) irredutibilidade de subsídio.**

**Vedações aos Membros do MP**

Estão elencadas no Artigo 128, II e alíneas, da CF:

a) receber, a qualquer título e sob qualquer pretexto, honorários, percentagens ou custas processuais;

b) exercer a advocacia;

c) participar de sociedade comercial, na forma da lei;

d) exercer, ainda que em disponibilidade, qualquer outra função pública, salvo uma de magistério;

e) exercer atividade político-partidária;

f) receber, a qualquer título ou pretexto, auxílios ou contribuições de pessoas físicas, entidades públicas ou privadas, ressalvadas as exceções previstas em lei;

g) exercício da advocacia no juízo ou tribunal do qual se afastou, antes de decorrido três anos do seu afastamento do cargo por razões de aposentadoria ou exoneração.

**Funções Institucionais do MP**

As funções institucionais do MP estão exemplificativamente (rol não taxativo) elencadas no Artigo 129, da CF.

**Conselho Nacional do Ministério Público – CNMP**

O CNMP não é um órgão que integra a estrutura do Ministério Público. Trata-se de um tribunal administrativo com a função de controlar a atuação administrativa e financeira do Ministério Público e do cumprimento dos deveres funcionais de seus membros.

Seguem abaixo as disposições constitucionais referentes ao Ministério Público:

**CAPÍTULO IV  
DAS FUNÇÕES ESSENCIAIS À JUSTIÇA**

(Redação dada pela Emenda Constitucional nº 80, de 2014)

**SEÇÃO I  
DO MINISTÉRIO PÚBLICO**

Art. 127. O Ministério Público é instituição permanente, essencial à função jurisdicional do Estado, incumbindo - lhe a defesa da ordem jurídica, do regime democrático e dos interesses sociais e individuais indisponíveis.

§1º São princípios institucionais do Ministério Público a unidade, a indivisibilidade e a independência funcional.

§2º Ao Ministério Público é assegurada autonomia funcional e administrativa, podendo, observado o disposto no art. 169, propor ao Poder Legislativo a criação e extinção de seus cargos e serviços auxiliares, provendo - os por concurso público de provas ou de provas e títulos, a política remuneratória e os planos de carreira; a lei disporá sobre sua organização e funcionamento. (Redação dada pela Emenda Constitucional nº 19, de 1998)

§3º O Ministério Público elaborará sua proposta orçamentária dentro dos limites estabelecidos na lei de diretrizes orçamentárias.

§4º Se o Ministério Público não encaminhar a respectiva proposta orçamentária dentro do prazo estabelecido na lei de diretrizes orçamentárias, o Poder Executivo considerará, para fins de consolidação da proposta orçamentária anual, os valores aprovados na lei orçamentária vigente, ajustados de acordo com os limites estipulados na forma do §3º. (Incluído pela Emenda Constitucional nº 45, de 2004)

§5º Se a proposta orçamentária de que trata este artigo for encaminhada em desacordo com os limites estipulados na forma do §3º, o Poder Executivo procederá aos ajustes necessários para fins de consolidação da proposta orçamentária anual. (Incluído pela Emenda Constitucional nº 45, de 2004)

§6º Durante a execução orçamentária do exercício, não poderá haver a realização de despesas ou a assunção de obrigações que extrapolem os limites estabelecidos na lei de diretrizes orçamentárias, exceto se previamente autorizadas, mediante a abertura de créditos suplementares ou especiais. (Incluído pela Emenda Constitucional nº 45, de 2004)

Art. 128. O Ministério Público abrange:

I - o Ministério Público da União, que compreende:

a) o Ministério Público Federal;

b) o Ministério Público do Trabalho;

c) o Ministério Público Militar;

d) o Ministério Público do Distrito Federal e Territórios;

II - os Ministérios Públicos dos Estados.

§1º O Ministério Público da União tem por chefe o Procurador - Geral da República, nomeado pelo Presidente da República dentre integrantes da carreira, maiores de trinta e cinco anos, após a aprovação de seu nome pela maioria absoluta dos membros do Senado Federal, para mandato de dois anos, permitida a recondução.

§2º A destituição do Procurador - Geral da República, por iniciativa do Presidente da República, deverá ser precedida de autorização da maioria absoluta do Senado Federal.



§3º Os Ministérios Públicos dos Estados e o do Distrito Federal e Territórios formarão lista tríplice dentre integrantes da carreira, na forma da lei respectiva, para escolha de seu Procurador - Geral, que será nomeado pelo Chefe do Poder Executivo, para mandato de dois anos, permitida uma recondução.

§4º Os Procuradores - Gerais nos Estados e no Distrito Federal e Territórios poderão ser destituídos por deliberação da maioria absoluta do Poder Legislativo, na forma da lei complementar respectiva.

§5º Leis complementares da União e dos Estados, cuja iniciativa é facultada aos respectivos Procuradores - Gerais, estabelecerão a organização, as atribuições e o estatuto de cada Ministério Público, observadas, relativamente a seus membros:

I - as seguintes garantias:

a) vitaliciedade, após dois anos de exercício, não podendo perder o cargo senão por sentença judicial transitada em julgado;

b) inamovibilidade, salvo por motivo de interesse público, mediante decisão do órgão colegiado competente do Ministério Público, pelo voto da maioria absoluta de seus membros, assegurada ampla defesa;(Redação dada pela Emenda Constitucional nº 45, de 2004)

c) irredutibilidade de subsídio, fixado na forma do art. 39, §4º, e ressalvado o disposto nos arts. 37, X e XI, 150, II, 153, III, 153, §2º, I;(Redação dada pela Emenda Constitucional nº 19, de 1998)

II - as seguintes vedações:

a) receber, a qualquer título e sob qualquer pretexto, honorários, percentagens ou custas processuais;

b) exercer a advocacia;

c) participar de sociedade comercial, na forma da lei;

d) exercer, ainda que em disponibilidade, qualquer outra função pública, salvo uma de magistério;

e) exercer atividade político - partidária;(Redação dada pela Emenda Constitucional nº 45, de 2004)

f) receber, a qualquer título ou pretexto, auxílios ou contribuições de pessoas físicas, entidades públicas ou privadas, ressalvadas as exceções previstas em lei.(Incluída pela Emenda Constitucional nº 45, de 2004)

§6º Aplica - se aos membros do Ministério Público o disposto no art. 95, parágrafo único, V.(Incluído pela Emenda Constitucional nº 45, de 2004)

Art. 129. São funções institucionais do Ministério Público:

I - promover, privativamente, a ação penal pública, na forma da lei;

II - zelar pelo efetivo respeito dos Poderes Públicos e dos serviços de relevância pública aos direitos assegurados nesta Constituição, promovendo as medidas necessárias a sua garantia;

III - promover o inquérito civil e a ação civil pública, para a proteção do patrimônio público e social, do meio ambiente e de outros interesses difusos e coletivos;

IV - promover a ação de inconstitucionalidade ou representação para fins de intervenção da União e dos Estados, nos casos previstos nesta Constituição;

V - defender judicialmente os direitos e interesses das populações indígenas;

VI - expedir notificações nos procedimentos administrativos de sua competência, requisitando informações e documentos para instruí - los, na forma da lei complementar respectiva;

VII - exercer o controle externo da atividade policial, na forma da lei complementar mencionada no artigo anterior;

VIII - requisitar diligências investigatórias e a instauração de inquérito policial, indicados os fundamentos jurídicos de suas manifestações processuais;

IX - exercer outras funções que lhe forem conferidas, desde que compatíveis com sua finalidade, sendo - lhe vedada a representação judicial e a consultoria jurídica de entidades públicas.

§1º A legitimação do Ministério Público para as ações civis previstas neste artigo não impede a de terceiros, nas mesmas hipóteses, segundo o disposto nesta Constituição e na lei.

§2º As funções do Ministério Público só podem ser exercidas por integrantes da carreira, que deverão residir na comarca da respectiva lotação, salvo autorização do chefe da instituição.(Redação dada pela Emenda Constitucional nº 45, de 2004)

§3º O ingresso na carreira do Ministério Público far - se - á mediante concurso público de provas e títulos, assegurada a participação da Ordem dos Advogados do Brasil em sua realização, exigindo - se do bacharel em direito, no mínimo, três anos de atividade jurídica e observando - se, nas nomeações, a ordem de classificação.(Redação dada pela Emenda Constitucional nº 45, de 2004)

§4º Aplica - se ao Ministério Público, no que couber, o disposto no art. 93.(Redação dada pela Emenda Constitucional nº 45, de 2004)

§5º A distribuição de processos no Ministério Público será imediata.(Incluído pela Emenda Constitucional nº 45, de 2004)

Art. 130. Aos membros do Ministério Público junto aos Tribunais de Contas aplicam - se as disposições desta seção pertinentes a direitos, vedações e forma de investidura.

Art. 130 - A. O Conselho Nacional do Ministério Público compõe - se de quatorze membros nomeados pelo Presidente da República, depois de aprovada a escolha pela maioria absoluta do Senado Federal, para um mandato de dois anos, admitida uma recondução, sendo:(Incluído pela Emenda Constitucional nº 45, de 2004)

I o Procurador - Geral da República, que o preside;(Incluído pela Emenda Constitucional nº 45, de 2004)

II quatro membros do Ministério Público da União, assegurada a representação de cada uma de suas carreiras;(Incluído pela Emenda Constitucional nº 45, de 2004)

III três membros do Ministério Público dos Estados;(Incluído pela Emenda Constitucional nº 45, de 2004)

IV dois juízes, indicados um pelo Supremo Tribunal Federal e outro pelo Superior Tribunal de Justiça;(Incluído pela Emenda Constitucional nº 45, de 2004)

V dois advogados, indicados pelo Conselho Federal da Ordem dos Advogados do Brasil;(Incluído pela Emenda Constitucional nº 45, de 2004)

VI dois cidadãos de notável saber jurídico e reputação ilibada, indicados um pela Câmara dos Deputados e outro pelo Senado Federal.(Incluído pela Emenda Constitucional nº 45, de 2004)

§1º Os membros do Conselho oriundos do Ministério Público serão indicados pelos respectivos Ministérios Públicos, na forma da lei.(Incluído pela Emenda Constitucional nº 45, de 2004)

§2º Compete ao Conselho Nacional do Ministério Público o controle da atuação administrativa e financeira do Ministério Público e do cumprimento dos deveres funcionais de seus membros, cabendo lhe:(Incluído pela Emenda Constitucional nº 45, de 2004)

I zelar pela autonomia funcional e administrativa do Ministério Público, podendo expedir atos regulamentares, no âmbito de sua competência, ou recomendar providências;(Incluído pela Emenda Constitucional nº 45, de 2004)

II zelar pela observância do art. 37 e apreciar, de ofício ou mediante provocação, a legalidade dos atos administrativos praticados por membros ou órgãos do Ministério Público da União e dos Estados, podendo desconstituí - los, revê - los ou fixar prazo para que se adotem as providências necessárias ao exato cumprimento da lei, sem prejuízo da competência dos Tribunais de Contas;(Incluído pela Emenda Constitucional nº 45, de 2004)

III - receber e conhecer das reclamações contra membros ou órgãos do Ministério Público da União ou dos Estados, inclusive contra seus serviços auxiliares, sem prejuízo da competência disciplinar e correicional da instituição, podendo avocar processos disciplinares em curso, determinar a remoção ou a disponibilidade e aplicar outras sanções administrativas, assegurada ampla defesa; (Redação dada pela Emenda Constitucional nº 103, de 2019)

IV rever, de ofício ou mediante provocação, os processos disciplinares de membros do Ministério Público da União ou dos Estados julgados há menos de um ano;(Incluído pela Emenda Constitucional nº 45, de 2004)

V elaborar relatório anual, propondo as providências que julgar necessárias sobre a situação do Ministério Público no País e as atividades do Conselho, o qual deve integrar a mensagem prevista no art. 84, XI.(Incluído pela Emenda Constitucional nº 45, de 2004)

§3º O Conselho escolherá, em votação secreta, um Corregedor nacional, dentre os membros do Ministério Público que o integram, vedada a recondução, competindo - lhe, além das atribuições que lhe forem conferidas pela lei, as seguintes:(Incluído pela Emenda Constitucional nº 45, de 2004)

I receber reclamações e denúncias, de qualquer interessado, relativas aos membros do Ministério Público e dos seus serviços auxiliares;(Incluído pela Emenda Constitucional nº 45, de 2004)

II exercer funções executivas do Conselho, de inspeção e correição geral;(Incluído pela Emenda Constitucional nº 45, de 2004)

III requisitar e designar membros do Ministério Público, delegando - lhes atribuições, e requisitar servidores de órgãos do Ministério Público.(Incluído pela Emenda Constitucional nº 45, de 2004)

§4º O Presidente do Conselho Federal da Ordem dos Advogados do Brasil oficiará junto ao Conselho.(Incluído pela Emenda Constitucional nº 45, de 2004)

### Advocacia Pública

#### – Advocacia Pública Federal

A Advocacia Pública Federal é exercida pela Advocacia-Geral da União, que é a instituição que, diretamente ou através de órgão vinculado, representa a União, judicial e extrajudicialmente, cabendo-lhe, nos termos da lei complementar que dispuser sobre sua organização e funcionamento (Lei Complementar nº 73/1993), as atividades de consultoria e assessoramento jurídico do Poder Executivo.

Observe o quadro abaixo:

Advocacia-Geral da União	
<b>Dimensão contenciosa</b>	Representação judicial e extrajudicial da União (órgãos e entidades dos Poderes Executivo, Legislativo e Judiciário).
<b>Dimensão consultiva</b>	Consultoria e Assessoramento jurídico dos órgãos e entidades do Poder Executivo.

#### – Advocacia Pública nos Estados e no Distrito Federal

É exercida pelos procuradores dos estados e pelos procuradores do Distrito Federal, organizados em carreira, na qual o ingresso dependerá de concurso público de provas e títulos, com a participação da Ordem dos Advogados do Brasil em todas as suas fases, cumprindo a representação judicial e a consultoria jurídica das respectivas unidades federadas.

Seguem abaixo as disposições constitucionais referentes a Advocacia Pública:

### SEÇÃO II DA ADVOCACIA PÚBLICA

Art. 131. A Advocacia - Geral da União é a instituição que, diretamente ou através de órgão vinculado, representa a União, judicial e extrajudicialmente, cabendo - lhe, nos termos da lei complementar que dispuser sobre sua organização e funcionamento, as atividades de consultoria e assessoramento jurídico do Poder Executivo.

§1º A Advocacia - Geral da União tem por chefe o Advogado - Geral da União, de livre nomeação pelo Presidente da República dentre cidadãos maiores de trinta e cinco anos, de notável saber jurídico e reputação ilibada.

§2º O ingresso nas classes iniciais das carreiras da instituição de que trata este artigo far - se - á mediante concurso público de provas e títulos.

§3º Na execução da dívida ativa de natureza tributária, a representação da União cabe à Procuradoria - Geral da Fazenda Nacional, observado o disposto em lei.

Art. 132. Os Procuradores dos Estados e do Distrito Federal, organizados em carreira, na qual o ingresso dependerá de concurso público de provas e títulos, com a participação da Ordem dos Advogados do Brasil em todas as suas fases, exercerão a representação judicial e a consultoria jurídica das respectivas unidades federadas.(Redação dada pela Emenda Constitucional nº 19, de 1998)

Parágrafo único. Aos procuradores referidos neste artigo é assegurada estabilidade após três anos de efetivo exercício, mediante avaliação de desempenho perante os órgãos próprios, após relatório circunstanciado das corregedorias.(Incluído pela Emenda Constitucional nº 19, de 1998)

#### – Advocacia Privada

O Artigo 133 da CF preceitua que o advogado é indispensável à administração da justiça, sendo inviolável por seus atos e manifestações no exercício da profissão, nos limites da lei.

Esta norma traz a lume duas características fundamentais do advogado:

- a) a indispensabilidade, como regra; e
- b) a imunidade relativa no exercício do seu mister.

Seguem abaixo as disposições constitucionais referentes a Advocacia Privada:

**SEÇÃO III  
DA ADVOCACIA**

(Redação dada pela Emenda Constitucional nº 80, de 2014)

Art. 133. O advogado é indispensável à administração da justiça, sendo inviolável por seus atos e manifestações no exercício da profissão, nos limites da lei.

**Defensoria Pública**

É instituição essencial à função jurisdicional do Estado, incumbindo-lhe a orientação jurídica e a defesa, em todos os graus, dos necessitados, na forma do Artigo 5º, LXXIV.

Seguem abaixo as disposições constitucionais referentes a Defensoria Pública:

**SEÇÃO IV  
DA DEFENSORIA PÚBLICA**

(Redação dada pela Emenda Constitucional nº 80, de 2014)

Art. 134. A Defensoria Pública é instituição permanente, essencial à função jurisdicional do Estado, incumbindo - lhe, como expressão e instrumento do regime democrático, fundamentalmente, a orientação jurídica, a promoção dos direitos humanos e a defesa, em todos os graus, judicial e extrajudicial, dos direitos individuais e coletivos, de forma integral e gratuita, aos necessitados, na forma do inciso LXXIV do art. 5º desta Constituição Federal. (Redação dada pela Emenda Constitucional nº 80, de 2014)

§1º Lei complementar organizará a Defensoria Pública da União e do Distrito Federal e dos Territórios e prescreverá normas gerais para sua organização nos Estados, em cargos de carreira, providos, na classe inicial, mediante concurso público de provas e títulos, assegurada a seus integrantes a garantia da inamovibilidade e vedado o exercício da advocacia fora das atribuições institucionais. (Renumerado do parágrafo único pela Emenda Constitucional nº 45, de 2004)

§2º Às Defensorias Públicas Estaduais são asseguradas autonomia funcional e administrativa e a iniciativa de sua proposta orçamentária dentro dos limites estabelecidos na lei de diretrizes orçamentárias e subordinação ao disposto no art. 99, §2º. (Incluído pela Emenda Constitucional nº 45, de 2004)

§3º Aplica - se o disposto no §2º às Defensorias Públicas da União e do Distrito Federal. (Incluído pela Emenda Constitucional nº 74, de 2013)

§4º São princípios institucionais da Defensoria Pública a unidade, a indivisibilidade e a independência funcional, aplicando - se também, no que couber, o disposto no art. 93 e no inciso II do art. 96 desta Constituição Federal. (Incluído pela Emenda Constitucional nº 80, de 2014)

Art. 135. Os servidores integrantes das carreiras disciplinadas nas Seções II e III deste Capítulo serão remunerados na forma do art. 39, §4º. (Redação dada pela Emenda Constitucional nº 19, de 1998)

**—Da Defesa Do Estado E Das Instituições Democráticas**

O Título V da Carta Constitucional consagra as normas pertinentes à defesa do Estado e das instituições democráticas, prevendo medidas excepcionais para manter ou restabelecer a ordem constitucional em momentos de anormalidade da vida política do Estado, é o chamado **sistema constitucional das crises**, composto pelo estado de defesa (Artigo 136, da CF) e pelo estado de sítio (Artigos 137 a 139, da CF).

Ademais, prevê o Texto Maior o perfil constitucional das instituições responsáveis pela defesa do Estado, quais sejam, as Forças Armadas (Artigos 142 e 143, da CF) e os órgãos de segurança pública (Artigo 144, da CF).

Com efeito, os estados de defesa e de sítio são momentos de crise constitucional de **legalidade extraordinária**, em que são permitidas a suspensão ou a diminuição do alcance de certos direitos fundamentais, mitigando a proteção dos cidadãos em face da ação opressora do Estado.

Sistema Constitucional das Crises	
Estado de Defesa	Estado de Sítio

**Estado de Defesa**

Consiste na instauração de uma legalidade extraordinária, por tempo certo, em locais restritos e determinados, mediante decreto do Presidente da República, ouvidos o Conselho da República e o Conselho de Defesa Nacional, para preservar a ordem pública ou a paz social ameaçadas por grave e iminente instabilidade institucional ou atingidas por calamidades de grandes proporções da natureza.

Vejamos o dispositivo constitucional que o representa:

**TÍTULO V  
DA DEFESA DO ESTADO E DAS INSTITUIÇÕES DEMOCRÁTICAS**

**CAPÍTULO I  
DO ESTADO DE DEFESA E DO ESTADO DE SÍTIO**

**SEÇÃO I  
DO ESTADO DE DEFESA**

Art. 136. O Presidente da República pode, ouvidos o Conselho da República e o Conselho de Defesa Nacional, decretar estado de defesa para preservar ou prontamente restabelecer, em locais restritos e determinados, a ordem pública ou a paz social ameaçadas por grave e iminente instabilidade institucional ou atingidas por calamidades de grandes proporções na natureza.

§1º O decreto que instituir o estado de defesa determinará o tempo de sua duração, especificará as áreas a serem abrangidas e indicará, nos termos e limites da lei, as medidas coercitivas a vigorarem, dentre as seguintes:

I - restrições aos direitos de:

- a) reunião, ainda que exercida no seio das associações;
- b) sigilo de correspondência;
- c) sigilo de comunicação telegráfica e telefônica;

II - ocupação e uso temporário de bens e serviços públicos, na hipótese de calamidade pública, respondendo a União pelos danos e custos decorrentes.

§2º O tempo de duração do estado de defesa não será superior a trinta dias, podendo ser prorrogado uma vez, por igual período, se persistirem as razões que justificaram a sua decretação.

§3º Na vigência do estado de defesa:

I - a prisão por crime contra o Estado, determinada pelo executor da medida, será por este comunicada imediatamente ao juiz competente, que a relaxará, se não for legal, facultado ao preso requerer exame de corpo de delito à autoridade policial;

II - a comunicação será acompanhada de declaração, pela autoridade, do estado físico e mental do detido no momento de sua autuação;

III - a prisão ou detenção de qualquer pessoa não poderá ser superior a dez dias, salvo quando autorizada pelo Poder Judiciário;

IV - é vedada a incomunicabilidade do preso.

§4º Decretado o estado de defesa ou sua prorrogação, o Presidente da República, dentro de vinte e quatro horas, submeterá o ato com a respectiva justificação ao Congresso Nacional, que decidirá por maioria absoluta.

§5º Se o Congresso Nacional estiver em recesso, será convocado, extraordinariamente, no prazo de cinco dias.

§6º O Congresso Nacional apreciará o decreto dentro de dez dias contados de seu recebimento, devendo continuar funcionando enquanto vigorar o estado de defesa.

§7º Rejeitado o decreto, cessa imediatamente o estado de defesa.

#### Estado de Sítio

Consiste na instauração de uma legalidade extraordinária, por tempo determinado (que poderá ser no território nacional inteiro), objetivando preservar ou restaurar a normalidade constitucional, perturbada por motivo de comoção grave de repercussão nacional ou por situação de beligerância com Estado estrangeiro (Artigo 49, II c/c Artigo 84, XIX, da CF).

É mais grave que o estado de defesa, no sentido em que as medidas tomadas contra os direitos individuais serão mais restritivas, conforme faz ver o Artigo 139, da CF.

Vejamos os dispositivos constitucionais correspondentes:

### SEÇÃO II DO ESTADO DE SÍTIO

Art. 137. O Presidente da República pode, ouvidos o Conselho da República e o Conselho de Defesa Nacional, solicitar ao Congresso Nacional autorização para decretar o estado de sítio nos casos de:

I - comoção grave de repercussão nacional ou ocorrência de fatos que comprovem a ineficácia de medida tomada durante o estado de defesa;

II - declaração de estado de guerra ou resposta a agressão armada estrangeira.

Parágrafo único. O Presidente da República, ao solicitar autorização para decretar o estado de sítio ou sua prorrogação, relatará os motivos determinantes do pedido, devendo o Congresso Nacional decidir por maioria absoluta.

Art. 138. O decreto do estado de sítio indicará sua duração, as normas necessárias a sua execução e as garantias constitucionais que ficarão suspensas, e, depois de publicado, o Presidente da República designará o executor das medidas específicas e as áreas abrangidas.

§1º - O estado de sítio, no caso do art. 137, I, não poderá ser decretado por mais de trinta dias, nem prorrogado, de cada vez, por prazo superior; no do inciso II, poderá ser decretado por todo o tempo que perdurar a guerra ou a agressão armada estrangeira.

§2º - Solicitada autorização para decretar o estado de sítio durante o recesso parlamentar, o Presidente do Senado Federal, de imediato, convocará extraordinariamente o Congresso Nacional para se reunir dentro de cinco dias, a fim de apreciar o ato.

§3º - O Congresso Nacional permanecerá em funcionamento até o término das medidas coercitivas.

Art. 139. Na vigência do estado de sítio decretado com fundamento no art. 137, I, só poderão ser tomadas contra as pessoas as seguintes medidas:

I - obrigação de permanência em localidade determinada;

II - detenção em edifício não destinado a acusados ou condenados por crimes comuns;

III - restrições relativas à inviolabilidade da correspondência, ao sigilo das comunicações, à prestação de informações e à liberdade de imprensa, radiodifusão e televisão, na forma da lei;

IV - suspensão da liberdade de reunião;

V - busca e apreensão em domicílio;

VI - intervenção nas empresas de serviços públicos;

VII - requisição de bens.

Parágrafo único. Não se inclui nas restrições do inciso III a difusão de pronunciamentos de parlamentares efetuados em suas Casas Legislativas, desde que liberada pela respectiva Mesa.

### SEÇÃO III DISPOSIÇÕES GERAIS

Art. 140. A Mesa do Congresso Nacional, ouvidos os líderes partidários, designará Comissão composta de cinco de seus membros para acompanhar e fiscalizar a execução das medidas referentes ao estado de defesa e ao estado de sítio.

Art. 141. Cessado o estado de defesa ou o estado de sítio, cessarão também seus efeitos, sem prejuízo da responsabilidade pelos ilícitos cometidos por seus executores ou agentes.

Parágrafo único. Logo que cesse o estado de defesa ou o estado de sítio, as medidas aplicadas em sua vigência serão relatadas pelo Presidente da República, em mensagem ao Congresso Nacional, com especificação e justificação das providências adotadas, com relação nominal dos atingidos e indicação das restrições aplicadas..

#### — Forças Armadas e Segurança Pública

##### Forças Armadas

Constituídas pela Marinha, pelo Exército e pela Aeronáutica, são instituições nacionais permanentes e regulares, organizadas com base na hierarquia e na disciplina, sob a autoridade suprema do Presidente da República, e destinam-se à defesa da pátria, à garantia dos poderes constitucionais e, por iniciativa de qualquer destes, da lei e da ordem.

**Segurança Pública**

Dever do Estado, direito e responsabilidade de todos, é exercida para a preservação da ordem pública e da incolumidade das pessoas e do patrimônio.

Os órgãos de segurança pública são: polícia federal, polícia rodoviária federal, polícia ferroviária federal, polícias civis, polícias militares e corpos de bombeiros militares e polícias penais federal, estaduais e distrital.

Segue abaixo os Artigos da CF, correspondentes aos referidos temas:

**CAPÍTULO II  
DAS FORÇAS ARMADAS**

Art. 142. As Forças Armadas, constituídas pela Marinha, pelo Exército e pela Aeronáutica, são instituições nacionais permanentes e regulares, organizadas com base na hierarquia e na disciplina, sob a autoridade suprema do Presidente da República, e destinam - se à defesa da Pátria, à garantia dos poderes constitucionais e, por iniciativa de qualquer destes, da lei e da ordem.

§1º Lei complementar estabelecerá as normas gerais a serem adotadas na organização, no preparo e no emprego das Forças Armadas.

§2º Não caberá **habeas corpus** em relação a punições disciplinares militares.

§3º Os membros das Forças Armadas são denominados militares, aplicando - se - lhes, além das que vierem a ser fixadas em lei, as seguintes disposições:(Incluído pela Emenda Constitucional nº 18, de 1998)

I - as patentes, com prerrogativas, direitos e deveres a elas inerentes, são conferidas pelo Presidente da República e asseguradas em plenitude aos oficiais da ativa, da reserva ou reformados, sendo - lhes privativos os títulos e postos militares e, juntamente com os demais membros, o uso dos uniformes das Forças Armadas;(Incluído pela Emenda Constitucional nº 18, de 1998)

II - o militar em atividade que tomar posse em cargo ou emprego público civil permanente, ressalvada a hipótese prevista no art. 37, inciso XVI, alínea "c", será transferido para a reserva, nos termos da lei;(Redação dada pela Emenda Constitucional nº 77, de 2014)

III - o militar da ativa que, de acordo com a lei, tomar posse em cargo, emprego ou função pública civil temporária, não eletiva, ainda que da administração indireta, ressalvada a hipótese prevista no art. 37, inciso XVI, alínea "c", ficará agregado ao respectivo quadro e somente poderá, enquanto permanecer nessa situação, ser promovido por antiguidade, contando - se - lhe o tempo de serviço apenas para aquela promoção e transferência para a reserva, sendo depois de dois anos de afastamento, contínuos ou não, transferido para a reserva, nos termos da lei;(Redação dada pela Emenda Constitucional nº 77, de 2014)

IV - ao militar são proibidas a sindicalização e a greve;(Incluído pela Emenda Constitucional nº 18, de 1998)

V - o militar, enquanto em serviço ativo, não pode estar filiado a partidos políticos;(Incluído pela Emenda Constitucional nº 18, de 1998)

VI - o oficial só perderá o posto e a patente se for julgado indigno do oficialato ou com ele incompatível, por decisão de tribunal militar de caráter permanente, em tempo de paz, ou de tribunal especial, em tempo de guerra;(Incluído pela Emenda Constitucional nº 18, de 1998)

VII - o oficial condenado na justiça comum ou militar a pena privativa de liberdade superior a dois anos, por sentença transitada em julgado, será submetido ao julgamento previsto no inciso anterior;(Incluído pela Emenda Constitucional nº 18, de 1998)

VIII - aplica - se aos militares o disposto no art. 7º, incisos VIII, XII, XVII, XVIII, XIX e XXV, e no art. 37, incisos XI, XIII, XIV e XV, bem como, na forma da lei e com prevalência da atividade militar, no art. 37, inciso XVI, alínea "c";(Redação dada pela Emenda Constitucional nº 77, de 2014)

IX - (Revogado pela Emenda Constitucional nº 41, de 19.12.2003)

X - a lei disporá sobre o ingresso nas Forças Armadas, os limites de idade, a estabilidade e outras condições de transferência do militar para a inatividade, os direitos, os deveres, a remuneração, as prerrogativas e outras situações especiais dos militares, consideradas as peculiaridades de suas atividades, inclusive aquelas cumpridas por força de compromissos internacionais e de guerra.(Incluído pela Emenda Constitucional nº 18, de 1998)

Art. 143. O serviço militar é obrigatório nos termos da lei.

§1º Às Forças Armadas compete, na forma da lei, atribuir serviço alternativo aos que, em tempo de paz, após alistados, alegarem imperativo de consciência, entendendo - se como tal o decorrente de crença religiosa e de convicção filosófica ou política, para se eximirem de atividades de caráter essencialmente militar.(Regulamento)

§2º As mulheres e os eclesiásticos ficam isentos do serviço militar obrigatório em tempo de paz, sujeitos, porém, a outros encargos que a lei lhes atribuir.(Regulamento)

**CAPÍTULO III  
DA SEGURANÇA PÚBLICA**

Art. 144. A segurança pública, dever do Estado, direito e responsabilidade de todos, é exercida para a preservação da ordem pública e da incolumidade das pessoas e do patrimônio, através dos seguintes órgãos:

- I - polícia federal;
- II - polícia rodoviária federal;
- III - polícia ferroviária federal;
- IV - polícias civis;
- V - polícias militares e corpos de bombeiros militares.

VI - polícias penais federal, estaduais e distrital.(Redação dada pela Emenda Constitucional nº 104, de 2019)

§1º A polícia federal, instituída por lei como órgão permanente, organizado e mantido pela União e estruturado em carreira, destina - se a:”(Redação dada pela Emenda Constitucional nº 19, de 1998)

I - apurar infrações penais contra a ordem política e social ou em detrimento de bens, serviços e interesses da União ou de suas entidades autárquicas e empresas públicas, assim como outras infrações cuja prática tenha repercussão interestadual ou internacional e exija repressão uniforme, segundo se dispuser em lei;

II - prevenir e reprimir o tráfico ilícito de entorpecentes e drogas afins, o contrabando e o descaminho, sem prejuízo da ação fazendária e de outros órgãos públicos nas respectivas áreas de competência;

III - exercer as funções de polícia marítima, aeroportuária e de fronteiras;(Redação dada pela Emenda Constitucional nº 19, de 1998)

IV - exercer, com exclusividade, as funções de polícia judiciária da União.

§2º A polícia rodoviária federal, órgão permanente, organizado e mantido pela União e estruturado em carreira, destina-se, na forma da lei, ao patrulhamento ostensivo das rodovias federais. (Redação dada pela Emenda Constitucional nº 19, de 1998)

§3º A polícia ferroviária federal, órgão permanente, organizado e mantido pela União e estruturado em carreira, destina-se, na forma da lei, ao patrulhamento ostensivo das ferrovias federais. (Redação dada pela Emenda Constitucional nº 19, de 1998)

§4º Às polícias civis, dirigidas por delegados de polícia de carreira, incumbem, ressalvada a competência da União, as funções de polícia judiciária e a apuração de infrações penais, exceto as militares.

§5º Às polícias militares cabem a polícia ostensiva e a preservação da ordem pública; aos corpos de bombeiros militares, além das atribuições definidas em lei, incumbe a execução de atividades de defesa civil.

§5º - A. Às polícias penais, vinculadas ao órgão administrador do sistema penal da unidade federativa a que pertencem, cabe a segurança dos estabelecimentos penais. (Redação dada pela Emenda Constitucional nº 104, de 2019)

§6º As polícias militares e os corpos de bombeiros militares, forças auxiliares e reserva do Exército subordinam-se, juntamente com as polícias civis e as polícias penais estaduais e distrital, aos Governadores dos Estados, do Distrito Federal e dos Territórios. (Redação dada pela Emenda Constitucional nº 104, de 2019)

§7º A lei disciplinará a organização e o funcionamento dos órgãos responsáveis pela segurança pública, de maneira a garantir a eficiência de suas atividades. (Vide Lei nº 13.675, de 2018) Vigência

§8º Os Municípios poderão constituir guardas municipais destinadas à proteção de seus bens, serviços e instalações, conforme dispuser a lei. (Vide Lei nº 13.022, de 2014)

§9º A remuneração dos servidores policiais integrantes dos órgãos relacionados neste artigo será fixada na forma do §4º do art. 39. (Incluído pela Emenda Constitucional nº 19, de 1998)

§10. A segurança viária, exercida para a preservação da ordem pública e da incolumidade das pessoas e do seu patrimônio nas vias públicas: (Incluído pela Emenda Constitucional nº 82, de 2014)

I - compreende a educação, engenharia e fiscalização de trânsito, além de outras atividades previstas em lei, que assegurem ao cidadão o direito à mobilidade urbana eficiente; e (Incluído pela Emenda Constitucional nº 82, de 2014)

II - compete, no âmbito dos Estados, do Distrito Federal e dos Municípios, aos respectivos órgãos ou entidades executivos e seus agentes de trânsito, estruturados em Carreira, na forma da lei. (Incluído pela Emenda Constitucional nº 82, de 2014)

#### — Da Tributação E Do Orçamento

Para que o Estado alcance seus objetivos em conformidade com o que está estabelecido em sua Constituição, é essencial que dois de seus setores governamentais operem de maneira integrada: a tributação e o orçamento.

A tributação é a ação exercida pelo “Estado-fisco” sobre os bens do indivíduo, seja ele uma pessoa física ou jurídica. Consiste na contribuição que o indivíduo faz para que a sociedade como um todo possa desfrutar da proteção e dos serviços oferecidos pelo Estado. O Código Tributário Nacional define tributo como:

**Art. 3º** “Tributo é toda prestação pecuniária compulsória, em moeda ou cujo valor nela se possa exprimir, que não constitua sanção de ato ilícito, instituída em lei e cobrada mediante atividade administrativa plenamente vinculada”.

Conforme o jurista Celso Ribeiro Bastos, “o tributo é uma prestação pecuniária que o Estado, ou o ente público autorizado por ele, exige dos sujeitos econômicos submetidos à soberania territorial”.

A partir deste conceito e da definição apresentada no CTN, é evidente que, de um lado, o Estado necessita de recursos financeiros e os obtém dos seus contribuintes, enquanto, do outro lado, as pessoas demandam serviços públicos e são compelidas, geralmente em dinheiro, a pagar os tributos estabelecidos por lei.

Os tributos arrecadados pelo Estado são essenciais para que ele possa alcançar os objetivos anteriormente mencionados neste texto. No entanto, isso só se torna viável mediante o controle da arrecadação e o planejamento adequado para a utilização desses recursos. É neste ponto que o Orçamento se torna fundamental, pois representa um instrumento crucial para o planejamento e execução das finanças públicas.

Desta forma, para Celso Ribeiro Bastos, “o Orçamento é uma peça contábil que faz, de uma parte, uma previsão de despesas a serem realizadas pelo Estado e, de outra parte, o autoriza a efetuar a cobrança, sobretudo de impostos e também de outras fontes de recursos”.

Desse modo, a tributação e o orçamento são componentes interdependentes que colaboram em conjunto para o funcionamento eficaz de um Estado. Para além de uma receita robusta e um sistema tributário sólido, é fundamental estabelecer diretrizes orçamentárias e metas claras a serem alcançadas. Essa integração entre tributação e orçamento permite que o Estado direcione de forma eficiente seus recursos para cumprir seus objetivos e atender às necessidades da sociedade.

#### - Tributação - Sistema Tributário Nacional

Conforme discutido anteriormente, a tributação é o mecanismo pelo qual o Estado, atuando como agente fiscal, demanda dos cidadãos uma contribuição financeira, com o intuito de viabilizar a capacidade da máquina estatal em fornecer os serviços públicos essenciais para uma convivência social digna e segura.

O Sistema Tributário Nacional encontra-se parcialmente positivado na Constituição de 1988, no Título VI, Capítulo I, que abrange os artigos 145 a 162. Além disso, os artigos 194 e 195 tratam especificamente das contribuições para a seguridade social, fornecendo um arcabouço legal abrangente para a tributação no país.

O conjunto de normas que regulam a cobrança de tributos no território nacional vem positivado nos artigos 145, 148 e 149 da Constituição Federal, sendo detalhado no Código Tributário Nacional.

Tanto a Constituição Federal quanto o Código Tributário Nacional sistematizam os tributos de acordo com a base econômica, organizando e distribuindo-os conforme o poder tributário atribuído à União, aos Estados, ao Distrito Federal e aos Municípios. Isso significa que as competências para instituir e arrecadar tributos são definidas de acordo com a esfera de governo, conforme estabelecido na legislação. Essa divisão de competências visa garantir uma distribuição equilibrada das responsabilidades tributárias entre os entes.

A Constituição Federal geralmente não institui tributos diretamente, mas sim estabelece a divisão de competências entre os diversos entes federativos e autoriza sua instituição de acordo com o princípio da reserva legal. O princípio da reserva legal implica que a criação e a alteração de tributos devem ocorrer por meio de lei, não podendo ser estabelecidas por decretos ou normas infralegais.

A exceção ocorre com o imposto extraordinário, o qual pode ser estabelecido diretamente pela Constituição Federal em situações específicas e temporárias, sem necessidade de legislação intermediária. Este imposto é destinado a suprir necessidades urgentes e excepcionais, e sua aplicação está sujeita a condições e limitações estabelecidas pela própria Constituição.

O Sistema Tributário Nacional serve como base para que a União, os Estados, o Distrito Federal e os Municípios instituem seus tributos, organizem suas finanças e forneçam aos contribuintes as garantias estabelecidas pela Constituição Federal.

Ele estabelece os princípios e as diretrizes gerais para a tributação no país, incluindo as competências tributárias de cada ente federativo, as formas de arrecadação e os direitos e deveres dos contribuintes. Essa estruturação é fundamental para a manutenção da ordem fiscal e para o funcionamento adequado das finanças públicas em todos os níveis da federação.

#### - Da Classificação de Tributos

A Constituição Federal de 1988, elenca quais são as espécies de tributos cabíveis de serem cobradas junto aos seus contribuintes, segundo o Art. 145:

*“A União, os Estados, o Distrito Federal e os municípios poderão instituir os seguintes tributos:*

*I – impostos;*

*II – taxas, em razão do exercício do poder de polícia ou pela utilização, efetiva ou potencial, de serviços públicos específicos e divisíveis, prestados ao contribuinte ou postos a sua disposição;*

*III – contribuição de melhoria, decorrente de obras públicas”.* (CF. 1988)

Além dos mencionados acima, a CFB/88, diz ainda que a União poderá, mediante lei complementar e nas hipóteses dos incisos I e II, do art. 148, instituir empréstimos compulsórios e, nos termos do art. 149 instituir contribuições sociais.

#### - Dos Impostos

O tributo que se fundamenta no poder fiscal do Estado, sem exigência de contraprestação direta ao contribuinte, é conhecido como imposto. Este é definido como “a prestação pecuniária exigida dos particulares, em caráter definitivo, por autoridade pública competente, cuja arrecadação tem por objetivo atender às necessidades públicas”. Diferentemente das taxas e das con-

tribuições de melhoria, os impostos não estão vinculados a uma contrapartida específica em favor do contribuinte, sendo destinados a financiar as despesas gerais do Estado.

O §1º do artigo 145 da Constituição Federal estabelece que os impostos, sempre que possível, devem ter caráter pessoal e considerar as condições econômicas do contribuinte. Essa disposição constitucional visa garantir que a tributação seja mais justa e proporcional, levando em conta a capacidade contributiva de cada indivíduo ou empresa.

Dessa forma, os impostos podem ser progressivos, ou seja, incidirem de forma mais pesada sobre aqueles com maior capacidade econômica, e podem também contemplar isenções ou benefícios fiscais para os contribuintes de menor renda.

#### - Das Taxas

O tributo taxa, trata-se de uma prestação pecuniária exigida pelo Estado em contrapartida à prestação de um serviço público específico, ou em razão do poder de polícia ou a utilização, efetiva ou potencial, de serviços públicos colocados à disposição do contribuinte.

Ao contrário dos impostos, as taxas estão vinculadas a uma atividade estatal divisível e específica, proporcionando uma contraprestação direta ao contribuinte pelo serviço público recebido ou colocado à sua disposição.

Exemplos: taxas de recolhimento de lixo urbano, pedágios em rodovias estatais, taxas de iluminação pública, etc.

#### - Da Contribuição de melhoria

A Contribuição de Melhoria trata-se de um tributo instituído pelo Estado em decorrência da valorização de imóveis do contribuinte devido a obras públicas realizadas. Quando uma obra pública causa benefícios, como a valorização de imóveis adjacentes, aqueles proprietários que são diretamente beneficiados podem ser obrigados a pagar essa contribuição de melhoria. Esta contribuição é destinada a custear parte ou totalidade do custo da obra pública que resultou na valorização dos imóveis, proporcionando assim um retorno financeiro para o poder público pelo aumento do valor dos imóveis.

Na verdade, a contribuição de melhoria não está vinculada diretamente à realização das obras públicas, mas sim à valorização dos imóveis decorrente dessas obras. Se a realização da obra pública não resultar em uma valorização dos imóveis beneficiados, não há base para a cobrança da contribuição de melhoria.

Portanto, a cobrança desse tributo está condicionada à comprovação da valorização efetiva dos imóveis em decorrência das obras públicas realizadas.

#### - Dos Empréstimos Compulsórios

Esta modalidade de tributo é conhecida como Imposto Extraordinário e está prevista no artigo 148 da Constituição Federal. Esse tipo de imposto pode ser instituído pela União, mediante lei complementar, para atender despesas extraordinárias decorrentes de calamidades públicas, guerras externas ou sua iminência, bem como para investimentos públicos de caráter urgente e de relevante interesse nacional.

Trata-se de uma medida excepcional que visa prover recursos adicionais para situações emergenciais ou de extrema necessidade, podendo ser temporária e aplicada apenas enquanto perdurar a situação extraordinária que a justificou.

**- Das Contribuições Sociais**

Conforme o artigo 149 da Constituição Federal, alguns tributos são instituídos privativamente pela União com destinação específica para certas áreas de interesse do poder público. Esses tributos podem ser direcionados à coleta de recursos para áreas como seguridade social, intervenção no domínio econômico, ou para a participação no custeio de sistemas nacionais de proteção e promoção da saúde, assistência social e educação. Eles são aplicados tanto na administração direta quanto na indireta, ou ainda na atividade de entes que colaboram com a administração.

Além de ser um instrumento de arrecadação, a tributação também pode ser utilizada como uma ferramenta para interferir na economia privada, influenciando o comportamento dos agentes econômicos e promovendo determinados objetivos econômicos e sociais.

Isso pode ser feito de diversas maneiras, como por meio de incentivos fiscais para estimular atividades ou setores específicos, através da criação de impostos sobre determinados bens para desestimular seu consumo, ou ainda utilizando políticas tributárias para promover o desenvolvimento de determinadas regiões. Assim, a tributação pode produzir uma variedade de efeitos na economia, indo além da simples arrecadação de recursos para o Estado.

**- Limitações constitucionais ao poder de tributar**

A tributação é uma atividade exercida pelo Estado sobre os particulares-contribuintes, mas a Constituição Federal estabelece limites a esse poder de tributar visando proteger os contribuintes contra possíveis abusos por parte do Estado.

Esses limites são fundamentais para garantir a justiça e a equidade no sistema tributário, bem como para proteger os direitos individuais dos cidadãos. Dentre os limites estabelecidos pela Constituição estão os princípios da legalidade, da anterioridade, da irretroatividade, da capacidade contributiva, entre outros, que regulam a instituição, cobrança e aplicação dos tributos no país.

Destes limites podemos distinguir as vedações e os princípios constitucionais tributários.

**- Das vedações ao poder de tributar**

Tal limitação se sobrepõe absolutamente ao poder tributário do Estado. Estão consagrados na Constituição Federal nos art. 150, VI, e 151, II e III.

Notamos com os artigos supracitados que, quando se trata dos termos destacados em suas linhas, o Estado fica impedido de desempenhar seu papel de agente tributário, são circunstâncias que buscam seu respaldo no federalismo (art. 1º, caput), no pluralismo político (idem, V), e em determinados direitos individuais e coletivos, tais quais, a liberdade intelectual (art. 5º, IV) e a liberdade religiosa (idem, VI).

**- Princípios Constitucionais Tributários**

Os princípios constitucionais tributários exercem uma função limitadora do poder tributário do Estado, mas de forma mais ampla e flexível do que as normas específicas de limitação. Eles estabelecem diretrizes e critérios gerais que devem ser observados na instituição, cobrança e fiscalização dos tributos, com o objetivo de garantir a conformidade com os valores fundamentais consagrados na Constituição Federal.

Esses princípios, como o da legalidade, da anterioridade, da irretroatividade, da capacidade contributiva, entre outros, não inviabilizam de forma taxativa a atividade tributária, mas estabelecem parâmetros que podem torná-la inconstitucional caso não sejam observados. Eles orientam a atuação do Estado na esfera tributária, garantindo a sua conformidade com os princípios fundamentais do ordenamento jurídico brasileiro.

Conforme veremos a seguir, é possível distinguir alguns tipos de princípios constitucionais tributários.

**- Princípio da Legalidade Tributária**

Conhecido como reserva legal tributária, determina que o Estado não pode criar ou majorar os tributos, senão por força de lei. Fundamenta-se no art. 150, I, que vincula o surgimento ou o aumento de um tributo a respectiva lei, e, genericamente, no art. 5º, II, ao afirmar que “ninguém será obrigado a fazer ou deixar de fazer alguma coisa senão em virtude de lei” (CF. 1988).

Dessa forma, fica claro que a tributação não pode ocorrer de acordo com a vontade do governante, é preciso que haja um processo legislativo criando um dispositivo legal que autorize a instituição ou amplificação de determinado tributo.

**- Princípio da Igualdade Tributária**

Este princípio nos remete à ideia de que o “Estado deve dar tratamentos iguais para os iguais e desiguais para os desiguais na medida de suas desigualdades”, ou seja, o Estado não pode dar tratamento diferenciado para contribuintes que se encontram na mesma situação.

Esta ideia permeia as ações tributárias da União, dos Estados, do Distrito Federal e dos Municípios, conforme podemos observar nos artigos da CF, elencados abaixo:

**Art. 151. É vedado à União:**

*I – instituir tributo que não seja uniforme em todo o Território Nacional ou que implique distinção ou preferência em relação a Estado, ao Distrito Federal ou a município, em detrimento de outro, admitida a concessão de incentivos fiscais destinados a promover o equilíbrio do desenvolvimento socioeconômico entre as diferentes regiões do País;*

**Art. 152. É vedado aos Estados, ao Distrito Federal e aos municípios estabelecer diferença tributária entre bens e serviços, de qualquer natureza, em razão de sua procedência ou destino.**

Deduz-se dos aludidos textos constitucionais que a lei fundadora do tributo deverá tratar de forma isonômica todos os seus destinatários, de modo a observar as peculiaridades e na medida do possível, aplicar o tributo de acordo com as peculiaridades dos contribuintes (art. 145, §1º).

**- Princípio da Irretroatividade da Lei Tributária**

Por este princípio o Estado não pode cobrar tributos em relação a fatos geradores ocorridos antes do início da vigência da lei instituidora ou que os tenha majorado.

Trata-se de norma imprescindível à garantia da segurança jurídica do contribuinte.



**– Princípio da Anterioridade Tributária**

Visando proteger o contribuinte contra eventuais surpresas, quanto a novos tributos ou valores maiores para aqueles já existentes, este princípio proíbe a cobrança de tributos novos ou acrescidos, no mesmo exercício financeiro (ano civil, de 1º de janeiro a 31 de dezembro) em que seja publicada a respectiva lei.

**– Princípio da anterioridade mitigada ou nonagesimal**

Tal princípio estabelece que, a lei que os instituir ou aumentar um tributo, deve respeitar um intervalo de tempo de 90 dias, no mínimo, antes de entrar em vigor, além de atentar ao fato de que a cobrança de um novo tributo, ou a majoração de um já existente, só pode ocorrer no exercício financeiro posterior ao da lei que o instituiu.

Conforme determina o Art. 150, III, c, da CF, é vedado à União, Estados, Distrito Federal e Municípios cobrar tributos “antes de decorridos noventa dias da data em que haja sido publicada a lei que os instituiu ou aumentou, observado o disposto na alínea b”, que trata do exercício financeiro.

**– Princípio da vedação ao confisco**

Veda a utilização do poder de tributar estatal com a finalidade de confiscatória.

Confisco ou confiscação pode ser entendido como o ato do poder público de decretação de apreensão, adjudicação ou perda de bens pertencentes ao contribuinte, sem a contrapartida de justa indenização.

Esta garantia do contribuinte diante do Estado, enquanto agente fiscal, está prevista na Constituição Federal, art. 150, IV.

**– Princípio da ilimitabilidade do tráfego de pessoas ou bens**

Busca evitar que o Estado abuse do poder fiscal, com excessiva cobrança de tributos interestaduais ou intermunicipais, para limitar a liberdade de deslocamento pessoal e do patrimônio do indivíduo.

Desta forma a CF, por meio do art. 150, V, busca proteger o direito de liberdade de locomoção do indivíduo previsto em seu art. 5º, XV – “é livre a locomoção no território nacional em tempo de paz, podendo qualquer pessoa, nos termos da lei, nele entrar, permanecer ou dele sair com seus bens”.

**– Princípio da capacidade contributiva**

É o que determina o art. 145, §1º, pois “sempre que possível, os impostos terão caráter pessoal e serão graduados segundo a capacidade econômica do contribuinte”.

**– Princípio da razoabilidade**

Exige proporção, justiça e adequação entre os meios utilizados pelo Poder Público, no exercício de suas competências e os objetivos por ela almejados.

Determina que os critérios tributários adotados pelo Estado devem ser pautados pela racionalidade e pela coerência, afim de que haja sempre um equilíbrio entre as pretensões e atribuições deste, e os direitos e garantias dos contribuintes.

**– Princípio da uniformidade**

Por este princípio a União fica proibida de instituir tributos que não sejam uniformes em todo o território nacional ou que implique distinção ou preferência em relação a determinado Estado, ao Distrito Federal ou a Município.

**Competência tributária**

Segundo a Constituição Federal compete à União, aos Estados, ao Distrito Federal e aos Municípios, na forma da lei, instituírem os tributos que entenderem necessários ao interesse público.

A esta capacidade peculiar dos entes federados chamamos de competência tributária. “Trata-se da capacidade política de emitir tributos”.

No texto constitucional as atribuições tributárias estão dispostas do artigo 153 ao 156, tendo sido reservada à União uma parcela maior da competência tributária, os Estados e os Municípios, todavia, participam do produto da arrecadação de diversos impostos federais. Neste contexto é possível observar alguns tipos de competência, dentre os quais se destacam:

**Competência tributária privativa**

Diz respeito à competência exclusiva que cada ente federativo possui para instituir impostos, como podemos observar nos artigos 153, 155 e 156, todos da Constituição Federal.

**– Competência tributária comum**

É o que podemos observar no art. 145, III, da CF, segundo ele “a União, os Estados, o Distrito Federal e os Municípios poderão instituir os seguintes tributos: (...) contribuição de melhoria, decorrente de obras públicas”.

É a competência para instituição de taxas e contribuições de melhoria. Recebe o nome de comum em função de que as quatro pessoas jurídicas de direito público poderão instituí-las, dentro das suas respectivas atribuições.

**Competência tributária especial**

Diz respeito à criação de tributos tendo como fato gerador uma circunstância excepcional, como é o caso dos empréstimos compulsórios, art. 148, I e II, ou quando tiver por objetivo a intervenção econômica, no caso das contribuições sociais, art. 149, todos da CF.

**Competência tributária residual**

Situação prevista pelo constituinte, que permitiu a possibilidade de que novos impostos fossem criados, além daqueles já previstos nas competências privativas de União, Estados, Distrito Federal e Municípios. É o que observamos no art. 154, I, CF:

“A União poderá instituir: I – mediante lei complementar, impostos não previstos no artigo anterior, desde que sejam não cumulativos e não tenham fato gerador ou base de cálculo próprios dos discriminados nesta Constituição”.

**Competência tributária extraordinária**

É aquela referente aos impostos que podem ser criados pela União, no caso de guerra ou de sua iminência (art. 154, II, CF).

**Impostos da União**

A União tem competência privativa para legislar sobre os tributos de abrangência nacional e que são estratégicos para os interesses da República.

Segundo o art. 153, CF, normalmente a União instituirá os seguintes impostos: importação de produtos estrangeiros; exportação, para o exterior, de produtos nacionais ou nacionalizados; renda e proventos de qualquer natureza; produtos industrializa-

dos; operações de crédito, câmbio e seguro, ou relativas a títulos ou valores mobiliários; propriedade territorial rural; grandes fortunas, nos termos de lei complementar.

Excepcionalmente, conforme art. 154, CF, a união, mediante lei complementar, poderá instituir impostos que não foram previstos pelo art. 153, e não tenham fato gerador e base de cálculo próprio dos discriminados na CF, e impostos extraordinários no caso de guerra ou na iminência desta.

#### **Impostos dos Estados e do Distrito Federal**

A Constituição Federal delega aos Estados e ao Distrito Federal autonomia para estabelecer determinados tributos dentro de sua circunscrição.

Tal capacidade está prevista no art. 155, CF, que incumbe a estes entes da federação a competência para instituir impostos: de transmissão causa mortis e doação de quaisquer bens ou direitos; sobre operações relativas à circulação de mercadorias e sobre prestações de serviços de transporte interestadual e intermunicipal e de comunicação, ainda que as operações e as prestações se iniciem no exterior; e sobre a propriedade de veículos automotores.

Ao Distrito Federal, nos termos do art. 147, caput, cabe também os impostos municipais.

#### **Impostos dos Municípios**

Nos termos do art. 156, a Constituição Federal delegou aos Municípios a competência para instituir os impostos: sobre propriedade predial e territorial urbana; transmissão inter vivos, a qualquer título, por ato oneroso, de bens imóveis, por natureza ou acessão física, e de direitos reais sobre imóveis, exceto os de garantia, bem como cessão de direitos à sua aquisição; serviços de qualquer natureza, não compreendidos no artigo 155, II, definidos em lei complementar.

#### **Repartição das Receitas**

Conforme pode se observar, a Constituição Federal sistematizou muito bem as competências tributárias de modo que cada ente federativo ficou incumbido de instituir e administrar os tributos que a lei lhe favoreceu.

Percebemos também que devido à abrangência territorial e às responsabilidades constitucionais a União ficou com uma parcela maior dos impostos, sendo seguida pelos Estados e, por último, com capacidade tributária local, os Municípios.

Nesta realidade, visando estabelecer um equilíbrio financeiro entre os entes federativos a Constituição Federal estabeleceu, do art. 157 ao 162, o sistema de repartição das receitas, “tal previsão constitucional não altera a distribuição de competências, pois não influi na privatividade do ente federativo em instituir e cobrar seus próprios impostos, influndo, tão somente, na distribuição da receita arrecadada”.

Estes artigos estabelecem as diretrizes legais para o repasse das verbas oriundas de atividade fiscal e veda, latentemente, a retenção ou restrição a esta entrega.

Nos termos do art. 34, V, b, a retenção infundada por parte dos Estados e do Distrito Federal pode dar causa à intervenção federal.

#### **— Orçamento**

O Orçamento Público é um instrumento fundamental para que o Estado possa cumprir seu papel constitucional de prover serviços públicos essenciais e atender às necessidades da sociedade. Ele está inserido no capítulo que trata da Atividade Financeira do Estado, especificamente no Capítulo II do Título VI da Constituição Federal.

O Orçamento Público é um documento que estabelece as previsões de receitas e despesas do governo para um determinado período de tempo, geralmente um ano. Ele permite que o Estado planeje suas ações e aloque recursos de forma eficiente, garantindo a execução de políticas públicas e o atendimento das demandas da população.

Além disso, o Orçamento também é um instrumento de controle e transparência, pois permite que os cidadãos acompanhem como os recursos públicos estão sendo utilizados e exerçam o controle social sobre a gestão financeira do Estado.

Trata-se de uma peça contábil que além de prever despesas a serem realizadas pelo Estado, também o autoriza a cobrar tributos que julgar necessário à estabilização de suas finanças.

Segundo a Constituição Federal, art. 165, as leis orçamentárias serão de iniciativa do poder executivo e estabelecerão o Plano Plurianual, as Diretrizes Orçamentárias e os Orçamentos Anuais.

O Plano Plurianual tem a sua previsão no art. 165, §1º da Constituição Federal, e estabelece, de forma regionalizada, diretrizes, objetivos e metas da administração pública para as despesas de capital e outras decorrentes e para as relativas aos programas de duração continuada.

No PPA estão evidenciadas as necessidades regionais ou setoriais, os níveis de prioridade, as fontes de recursos disponíveis ou potenciais e os programas das ações de longo prazo, visam à continuidade das administrações que se sucedem, para evitar que a população seja prejudicada com a paralisação de obras e serviços iniciados pelo governante anterior.

A Lei de Diretrizes Orçamentárias, conforme o art. 165, §2º, da CF, compreenderá as metas e prioridades da administração pública federal, estabelecerá as diretrizes de política fiscal e respectivas metas, em consonância com trajetória sustentável da dívida pública, orientará a elaboração da lei orçamentária anual, disporá sobre as alterações na legislação tributária e estabelecerá a política de aplicação das agências financeiras oficiais de fomento. (Redação dada pela Emenda Constitucional nº 109, de 2021)

A Lei Orçamentária Anual, válida apenas para um exercício financeiro, compreenderá o orçamento fiscal, o orçamento de investimento e orçamento da seguridade social. Nela são programadas ações a serem executadas a fim de viabilizar a realização do que foi planejado no Plano Plurianual e traçado na Lei de Diretrizes Orçamentárias.

Por fim, é imprescindível ressaltar que a Lei de Diretrizes Orçamentárias é iniciativa do Poder Executivo, que apresenta o projeto de lei ao Legislativo.

No Congresso Nacional os parlamentares, por meio da comissão de orçamento, analisam a proposta orçamentária e pronunciam-se a favor, no todo ou em parte, ou contra. Em seguida, a matéria retorna ao Poder Executivo para ser sancionada ou vetada.

**Sistema Tributário Nacional**

O Sistema Tributário Nacional vem positivado em parte na Constituição de 1988, no Título VI, Capítulo I – artigos 145 a 162, incluindo os artigos 194 e 195 que trata das contribuições seguridade social.

O conjunto de normas que regulam a cobrança de tributos no território nacional vem positivado nos artigos 145, 148 e 149 da Constituição Federal, sendo detalhado no Código Tributário Nacional.

Ambos sistematizam os tributos de acordo com a base econômica, organizados e distribuídos segundo o poder tributário da União, dos Estados, Distrito Federal e dos Municípios.

Na Constituição Federal está previsto: Competência tributária da União, dos Estados, do Distrito Federal e dos Municípios, a arrecadação e distribuição dos tributos, os princípios e as limitações do poder de tributar.

**Princípios Constitucionais Tributários**

Os princípios são mandamentos nucleares que alicerçam as normas jurídicas, estabelecendo as diretrizes do ordenamento jurídico.

Estabelecidos na Constituição Federal de 1988 de forma implícita ou explícita. Vigorando os seguintes princípios explícitos:

**- Princípio da Capacidade Contributiva**

Positivado no artigo 145, §1º da CF/88. É aplicado somente aos impostos, não sendo aplicado as demais espécies tributárias.

Trata-se de um instrumento utilizado para atingir a justiça fiscal. As graduações dos impostos são de acordo com a capacidade econômica do contribuinte.

De forma objetiva, refere-se às manifestações de riqueza do contribuinte e não na capacidade econômica real.

**- Princípio da Estrita Legalidade**

Princípio que decorre do artigo 5º, II da Constituição Federal, que positiva que ninguém será obrigado a fazer ou deixar de fazer alguma coisa senão em virtude de lei.

Complementa com o artigo 150, inciso I da CF onde é vedado a União, aos Estados, Distrito Federal e aos Municípios exigir ou aumentar tributos sem lei que o estabeleça.

Tem por finalidade, no sentido formal, garantir a segurança do contribuinte frente ao ente tributário. No sentido material assegura que todos os elementos jurídicos de tributação estejam fixados na lei.

**- Princípio da Isonomia ou da Igualdade**

Positivado no artigo 5º, caput da CF/88, segundo o qual todos são iguais perante a lei, sem distinção de qualquer natureza.

Não podendo existir diferença no tratamento entre pessoas que se encontrem em situações equivalentes. Artigo 150, inciso II da CF/88.

Com base nesse princípio, a legislação deverá, por meio da capacidade econômica do contribuinte, distinguir os que possuem um maior poder de pagamento de tributos daqueles que são hipossuficientes.

**- Princípio da Irretroatividade da Lei**

No artigo 150, inciso III da CF/ 88 está positivado a vedação a retroatividade da lei tributária que institua ou aumente tributo, com base na segurança jurídica.

**- Princípio da Anterioridade**

Princípio calcado na segurança jurídica, com finalidade de evitar que o contribuinte seja apanhado de surpresa por uma norma tributária, prejudicando o orçamento previsto.

Tipicamente tributário, com efeitos somente na área dos tributos. Abrange duas formas: a do exercício e a nonagesimal, instituída no artigo 150, inciso III: Sem prejuízo de outras garantias asseguradas ao contribuinte, é vedado à União, aos Estados, ao Distrito Federal e aos Municípios:

(....);

b) no mesmo exercício financeiro em que haja sido publicada a lei que os instituiu ou aumentou;

c) antes de decorridos noventa dias da data em que haja sido publicada a lei que os instituiu ou aumentou, observado o disposto na alínea b.

De acordo com esse princípio a lei que cria ou majora tributos, somente produzirá efeitos após noventa dias de sua publicação e a partir do novo exercício financeiro, que no Brasil inicia no dia 1º de janeiro e vai até 31 de dezembro, seguinte à publicação.

Esse princípio não é absoluto e comporta exceções, que estão contidas no artigo 150, §1º da CF/88, sendo utilizadas de forma extrafiscal, como instrumento de intervenção econômica.

**- Princípio da Proibição de Tributos Com efeito de Confisco**

Por conta desse princípio, o Estado não pode expropriar o contribuinte de seu patrimônio ou renda, positivado no artigo 150, inciso IV da CF/88.

No entanto, devemos observar o conjunto de tributos incidentes sobre o contribuinte.

**- Princípio da Não Limitação de Tráfego**

Previsto no artigo 150, inciso V da CF/88, veda ao poder público a criação de tributo que limite o tráfego de pessoas ou bens interestaduais ou intermunicipais, ressalvado os pedágios, que são considerados preço público e não possui natureza tributária.

**TÍTULO VI  
DA TRIBUTAÇÃO E DO ORÇAMENTO**

**CAPÍTULO I  
DO SISTEMA TRIBUTÁRIO NACIONAL**

**SEÇÃO I  
DOS PRINCÍPIOS GERAIS**

Art. 145. A União, os Estados, o Distrito Federal e os Municípios poderão instituir os seguintes tributos:

I - impostos;

II - taxas, em razão do exercício do poder de polícia ou pela utilização, efetiva ou potencial, de serviços públicos específicos e divisíveis, prestados ao contribuinte ou postos a sua disposição;

III - contribuição de melhoria, decorrente de obras públicas.

§1º Sempre que possível, os impostos terão caráter pessoal e serão graduados segundo a capacidade econômica do contribuinte, facultado à administração tributária, especialmente para conferir efetividade a esses objetivos, identificar, respeitados os direitos individuais e nos termos da lei, o patrimônio, os rendimentos e as atividades econômicas do contribuinte.

§2º As taxas não poderão ter base de cálculo própria de impostos.

§3º O Sistema Tributário Nacional deve observar os princípios da simplicidade, da transparência, da justiça tributária, da cooperação e da defesa do meio ambiente.(Incluído pela Emenda Constitucional nº 132, de 2023)

§4º As alterações na legislação tributária buscarão atenuar efeitos regressivos.(Incluído pela Emenda Constitucional nº 132, de 2023)

Art. 146. Cabe à lei complementar:

I - dispor sobre conflitos de competência, em matéria tributária, entre a União, os Estados, o Distrito Federal e os Municípios;

II - regular as limitações constitucionais ao poder de tributar;

III - estabelecer normas gerais em matéria de legislação tributária, especialmente sobre:

a) definição de tributos e de suas espécies, bem como, em relação aos impostos discriminados nesta Constituição, a dos respectivos fatos geradores, bases de cálculo e contribuintes;

b) obrigação, lançamento, crédito, prescrição e decadência tributários;

c) adequado tratamento tributário ao ato cooperativo praticado pelas sociedades cooperativas, inclusive em relação aos tributos previstos nos arts. 156 - A e 195, V;(Redação dada pela Emenda Constitucional nº 132, de 2023)

d) definição de tratamento diferenciado e favorecido para as microempresas e para as empresas de pequeno porte, inclusive regimes especiais ou simplificados no caso dos impostos previstos nos arts. 155, II, e 156 - A, das contribuições sociais previstas no art. 195, I e V, e §12 e da contribuição a que se refere o art. 239.(Redação dada pela Emenda Constitucional nº 132, de 2023)

§1º A lei complementar de que trata o inciso III, d, também poderá instituir um regime único de arrecadação dos impostos e contribuições da União, dos Estados, do Distrito Federal e dos Municípios, observado que:(Incluído pela Emenda Constitucional nº 132, de 2023)

I - será opcional para o contribuinte;(Incluído pela Emenda Constitucional nº 132, de 2023)

II - poderão ser estabelecidas condições de enquadramento diferenciadas por Estado;(Incluído pela Emenda Constitucional nº 132, de 2023)

III - o recolhimento será unificado e centralizado e a distribuição da parcela de recursos pertencentes aos respectivos entes federados será imediata, vedada qualquer retenção ou condicionamento;(Incluído pela Emenda Constitucional nº 132, de 2023)

IV - a arrecadação, a fiscalização e a cobrança poderão ser compartilhadas pelos entes federados, adotado cadastro nacional único de contribuintes.(Incluído pela Emenda Constitucional nº 132, de 2023)

§2º É facultado ao optante pelo regime único de que trata o §1º apurar e recolher os tributos previstos nos arts. 156 - A e 195, V, nos termos estabelecidos nesses artigos, hipótese em que as parcelas a eles relativas não serão cobradas pelo regime único.(Incluído pela Emenda Constitucional nº 132, de 2023)

§3º Na hipótese de o recolhimento dos tributos previstos nos arts. 156 - A e 195, V, ser realizado por meio do regime único de que trata o §1º, enquanto perdurar a opção:(Incluído pela Emenda Constitucional nº 132, de 2023)

I - não será permitida a apropriação de créditos dos tributos previstos nos arts. 156 - A e 195, V, pelo contribuinte optante pelo regime único; e(Incluído pela Emenda Constitucional nº 132, de 2023)

II - será permitida a apropriação de créditos dos tributos previstos nos arts. 156 - A e 195, V, pelo adquirente não optante pelo regime único de que trata o §1º de bens materiais ou imateriais, inclusive direitos, e de serviços do optante, em montante equivalente ao cobrado por meio do regime único.(Incluído pela Emenda Constitucional nº 132, de 2023)

Art. 146 - A. Lei complementar poderá estabelecer critérios especiais de tributação, com o objetivo de prevenir desequilíbrios da concorrência, sem prejuízo da competência de a União, por lei, estabelecer normas de igual objetivo.(Incluído pela Emenda Constitucional nº 42, de 19.12.2003)

Art. 147. Competem à União, em Território Federal, os impostos estaduais e, se o Território não for dividido em Municípios, cumulativamente, os impostos municipais; ao Distrito Federal cabem os impostos municipais.

Art. 148. A União, mediante lei complementar, poderá instituir empréstimos compulsórios:

I - para atender a despesas extraordinárias, decorrentes de calamidade pública, de guerra externa ou sua iminência;

II - no caso de investimento público de caráter urgente e de relevante interesse nacional, observado o disposto no art. 150, III, "b".

Parágrafo único. A aplicação dos recursos provenientes de empréstimo compulsório será vinculada à despesa que fundamentou sua instituição.

Art. 149. Compete exclusivamente à União instituir contribuições sociais, de intervenção no domínio econômico e de interesse das categorias profissionais ou econômicas, como instrumento de sua atuação nas respectivas áreas, observado o disposto nos arts. 146, III, e 150, I e III, e sem prejuízo do previsto no art. 195, §6º, relativamente às contribuições a que alude o dispositivo.

§1º A União, os Estados, o Distrito Federal e os Municípios instituirão, por meio de lei, contribuições para custeio de regime próprio de previdência social, cobradas dos servidores ativos, dos aposentados e dos pensionistas, que poderão ter alíquotas progressivas de acordo com o valor da base de contribuição ou dos proventos de aposentadoria e de pensões. (Redação dada pela Emenda Constitucional nº 103, de 2019)(Vigência)

§1º - A. Quando houver deficit atuarial, a contribuição ordinária dos aposentados e pensionistas poderá incidir sobre o valor dos proventos de aposentadoria e de pensões que supere o salário - mínimo.(Incluído pela Emenda Constitucional nº 103, de 2019)(Vigência)

§1º - B. Demonstrada a insuficiência da medida prevista no §1º - A para equacionar o deficit atuarial, é facultada a instituição de contribuição extraordinária, no âmbito da União, dos servidores públicos ativos, dos aposentados e dos pensionistas.(Incluído pela Emenda Constitucional nº 103, de 2019)(Vigência)

§1º - C. A contribuição extraordinária de que trata o §1º - B deverá ser instituída simultaneamente com outras medidas para equacionamento do deficit e vigorará por período determinado, contado da data de sua instituição.(Incluído pela Emenda Constitucional nº 103, de 2019)(Vigência)

§2º As contribuições sociais e de intervenção no domínio econômico de que trata o caput deste artigo:(Incluído pela Emenda Constitucional nº 33, de 2001)

I - não incidirão sobre as receitas decorrentes de exportação;(Incluído pela Emenda Constitucional nº 33, de 2001)

II - incidirão também sobre a importação de produtos estrangeiros ou serviços;(Redação dada pela Emenda Constitucional nº 42, de 19.12.2003)

III - poderão ter alíquotas:(Incluído pela Emenda Constitucional nº 33, de 2001)

a) ad valorem, tendo por base o faturamento, a receita bruta ou o valor da operação e, no caso de importação, o valor aduaneiro;(Incluído pela Emenda Constitucional nº 33, de 2001)

b) específica, tendo por base a unidade de medida adotada.(Incluído pela Emenda Constitucional nº 33, de 2001)

§3º A pessoa natural destinatária das operações de importação poderá ser equiparada a pessoa jurídica, na forma da lei.(Incluído pela Emenda Constitucional nº 33, de 2001)

§4º A lei definirá as hipóteses em que as contribuições incidirão uma única vez.(Incluído pela Emenda Constitucional nº 33, de 2001)

Art. 149 - A. Os Municípios e o Distrito Federal poderão instituir contribuição, na forma das respectivas leis, para o custeio, a expansão e a melhoria do serviço de iluminação pública e de sistemas de monitoramento para segurança e preservação de logradouros públicos, observado o disposto no art. 150, I e III.(Redação dada pela Emenda Constitucional nº 132, de 2023)

Parágrafo único. É facultada a cobrança da contribuição a que se refere o caput, na fatura de consumo de energia elétrica.(Incluído pela Emenda Constitucional nº 39, de 2002)

Art. 149 - B. Os tributos previstos nos arts. 156 - A e 195, V, observarão as mesmas regras em relação a:(Incluído pela Emenda Constitucional nº 132, de 2023)

I - fatos geradores, bases de cálculo, hipóteses de não incidência e sujeitos passivos;(Incluído pela Emenda Constitucional nº 132, de 2023)

II - imunidades;(Incluído pela Emenda Constitucional nº 132, de 2023)

III - regimes específicos, diferenciados ou favorecidos de tributação;(Incluído pela Emenda Constitucional nº 132, de 2023)

IV - regras de não cumulatividade e de creditamento.(Incluído pela Emenda Constitucional nº 132, de 2023)

Parágrafo único. Os tributos de que trata o caput observarão as imunidades previstas no art. 150, VI, não se aplicando a ambos os tributos o disposto no art. 195, §7º.(Incluído pela Emenda Constitucional nº 132, de 2023)

Art. 149 - C. O produto da arrecadação do imposto previsto no art. 156 - A e da contribuição prevista no art. 195, V, incidentes sobre operações contratadas pela administração pública direta, por autarquias e por fundações públicas, inclusive suas importações, será integralmente destinado ao ente federativo contratante, mediante redução a zero das alíquotas do imposto e da contribuição devidos aos demais entes e equivalente elevação da alíquota do tributo devido ao ente contratante.(Incluído pela Emenda Constitucional nº 132, de 2023)

§1º As operações de que trata o caput poderão ter alíquotas reduzidas de modo uniforme, nos termos de lei complementar.(Incluído pela Emenda Constitucional nº 132, de 2023)

§2º Lei complementar poderá prever hipóteses em que não se aplicará o disposto no caput e no §1º.(Incluído pela Emenda Constitucional nº 132, de 2023)

§3º Nas importações efetuadas pela administração pública direta, por autarquias e por fundações públicas, o disposto no art. 150, VI, "a", será implementado na forma do disposto no

caput e no §1º, assegurada a igualdade de tratamento em relação às aquisições internas.(Incluído pela Emenda Constitucional nº 132, de 2023)

## SEÇÃO II

### DAS LIMITAÇÕES DO PODER DE TRIBUTAR

Art. 150. Sem prejuízo de outras garantias asseguradas ao contribuinte, é vedado à União, aos Estados, ao Distrito Federal e aos Municípios:

I - exigir ou aumentar tributo sem lei que o estabeleça;

II - instituir tratamento desigual entre contribuintes que se encontrem em situação equivalente, proibida qualquer distinção em razão de ocupação profissional ou função por eles exercida, independentemente da denominação jurídica dos rendimentos, títulos ou direitos;

III - cobrar tributos:

a) em relação a fatos geradores ocorridos antes do início da vigência da lei que os houver instituído ou aumentado;

b) no mesmo exercício financeiro em que haja sido publicada a lei que os instituiu ou aumentou;(Vide Emenda Constitucional nº 3, de 1993)

c) antes de decorridos noventa dias da data em que haja sido publicada a lei que os instituiu ou aumentou, observado o disposto na alínea b;(Incluído pela Emenda Constitucional nº 42, de 19.12.2003)

IV - utilizar tributo com efeito de confisco;

V - estabelecer limitações ao tráfego de pessoas ou bens, por meio de tributos interestaduais ou intermunicipais, ressalvada a cobrança de pedágio pela utilização de vias conservadas pelo Poder Público;

VI - instituir impostos sobre:(Vide Emenda Constitucional nº 3, de 1993)

a) patrimônio, renda ou serviços, uns dos outros;

b) entidades religiosas e templos de qualquer culto, inclusive suas organizações assistenciais e beneficentes;(Redação dada pela Emenda Constitucional nº 132, de 2023)

c) patrimônio, renda ou serviços dos partidos políticos, inclusive suas fundações, das entidades sindicais dos trabalhadores, das instituições de educação e de assistência social, sem fins lucrativos, atendidos os requisitos da lei;

d) livros, jornais, periódicos e o papel destinado a sua impressão.

e) fonogramas e videofonogramas musicais produzidos no Brasil contendo obras musicais ou literomusicais de autores brasileiros e/ou obras em geral interpretadas por artistas brasileiros bem como os suportes materiais ou arquivos digitais que os contenham, salvo na etapa de replicação industrial de mídias ópticas de leitura a laser.(Incluída pela Emenda Constitucional nº 75, de 15.10.2013)

§1º A vedação do inciso III,b,não se aplica aos tributos previstos nos arts. 148, I, 153, I, II, IV e V; e 154, II; e a vedação do inciso III,c,não se aplica aos tributos previstos nos arts. 148, I, 153, I, II, III e V; e 154, II, nem à fixação da base de cálculo dos impostos previstos nos arts. 155, III, e 156, I.(Redação dada pela Emenda Constitucional nº 42, de 19.12.2003)

§2º A vedação do inciso VI, "a", é extensiva às autarquias e às fundações instituídas e mantidas pelo poder público e à empresa pública prestadora de serviço postal, no que se refere ao

patrimônio, à renda e aos serviços vinculados a suas finalidades essenciais ou às delas decorrentes.(Redação dada pela Emenda Constitucional nº 132, de 2023)

§3º As vedações do inciso VI, “a”, e do parágrafo anterior não se aplicam ao patrimônio, à renda e aos serviços, relacionados com exploração de atividades econômicas regidas pelas normas aplicáveis a empreendimentos privados, ou em que haja contra-prestação ou pagamento de preços ou tarifas pelo usuário, nem exonera o promitente comprador da obrigação de pagar imposto relativamente ao bem imóvel.

§4º As vedações expressas no inciso VI, alíneas “b” e “c”, compreendem somente o patrimônio, a renda e os serviços, relacionados com as finalidades essenciais das entidades nelas mencionadas.

§5º A lei determinará medidas para que os consumidores sejam esclarecidos acerca dos impostos que incidam sobre mercadorias e serviços.

§6º Qualquer subsídio ou isenção, redução de base de cálculo, concessão de crédito presumido, anistia ou remissão, relativos a impostos, taxas ou contribuições, só poderá ser concedido mediante lei específica, federal, estadual ou municipal, que regule exclusivamente as matérias acima enumeradas ou o correspondente tributo ou contribuição, sem prejuízo do disposto no art. 155, §2.º, XII, g.(Redação dada pela Emenda Constitucional nº 3, de 1993)

§7º A lei poderá atribuir a sujeito passivo de obrigação tributária a condição de responsável pelo pagamento de imposto ou contribuição, cujo fato gerador deva ocorrer posteriormente, assegurada a imediata e preferencial restituição da quantia paga, caso não se realize o fato gerador presumido.(Incluído pela Emenda Constitucional nº 3, de 1993)

Art. 151. É vedado à União:

I - instituir tributo que não seja uniforme em todo o território nacional ou que implique distinção ou preferência em relação a Estado, ao Distrito Federal ou a Município, em detrimento de outro, admitida a concessão de incentivos fiscais destinados a promover o equilíbrio do desenvolvimento socioeconômico entre as diferentes regiões do País;

II - tributar a renda das obrigações da dívida pública dos Estados, do Distrito Federal e dos Municípios, bem como a remuneração e os proventos dos respectivos agentes públicos, em níveis superiores aos que fixar para suas obrigações e para seus agentes;

III - instituir isenções de tributos da competência dos Estados, do Distrito Federal ou dos Municípios.

Art. 152. É vedado aos Estados, ao Distrito Federal e aos Municípios estabelecer diferença tributária entre bens e serviços, de qualquer natureza, em razão de sua procedência ou destino.

### SEÇÃO III DOS IMPOSTOS DA UNIÃO

Art. 153. Compete à União instituir impostos sobre:

- I - importação de produtos estrangeiros;
- II - exportação, para o exterior, de produtos nacionais ou nacionalizados;
- III - renda e proventos de qualquer natureza;
- IV - produtos industrializados;
- V - operações de crédito, câmbio e seguro, ou relativas a títulos ou valores mobiliários;

VI - propriedade territorial rural;

VII - grandes fortunas, nos termos de lei complementar.

VIII - produção, extração, comercialização ou importação de bens e serviços prejudiciais à saúde ou ao meio ambiente, nos termos de lei complementar.(Incluído pela Emenda Constitucional nº 132, de 2023)

§1º É facultado ao Poder Executivo, atendidas as condições e os limites estabelecidos em lei, alterar as alíquotas dos impostos enumerados nos incisos I, II, IV e V.

§2º O imposto previsto no inciso III:

I - será informado pelos critérios da generalidade, da universalidade e da progressividade, na forma da lei;

II - (Revogado pela Emenda Constitucional nº 20, de 1998)

§3º O imposto previsto no inciso IV:

I - será seletivo, em função da essencialidade do produto;

II - será não - cumulativo, compensando - se o que for devido em cada operação com o montante cobrado nas anteriores;

III - não incidirá sobre produtos industrializados destinados ao exterior.

IV - terá reduzido seu impacto sobre a aquisição de bens de capital pelo contribuinte do imposto, na forma da lei.(Incluído pela Emenda Constitucional nº 42, de 19.12.2003)

§4º O imposto previsto no inciso VI do caput:(Redação dada pela Emenda Constitucional nº 42, de 19.12.2003)

I - será progressivo e terá suas alíquotas fixadas de forma a desestimular a manutenção de propriedades improdutivas;(Incluído pela Emenda Constitucional nº 42, de 19.12.2003)

II - não incidirá sobre pequenas glebas rurais, definidas em lei, quando as explore o proprietário que não possua outro imóvel;(Incluído pela Emenda Constitucional nº 42, de 19.12.2003)

III - será fiscalizado e cobrado pelos Municípios que assim optarem, na forma da lei, desde que não implique redução do imposto ou qualquer outra forma de renúncia fiscal.(Incluído pela Emenda Constitucional nº 42, de 19.12.2003)(Regulamento)

§5º O ouro, quando definido em lei como ativo financeiro ou instrumento cambial, sujeita - se exclusivamente à incidência do imposto de que trata o inciso V do “caput” deste artigo, devido na operação de origem; a alíquota mínima será de um por cento, assegurada a transferência do montante da arrecadação nos seguintes termos:(Vide Emenda Constitucional nº 3, de 1993)

I - trinta por cento para o Estado, o Distrito Federal ou o Território, conforme a origem;

II - setenta por cento para o Município de origem.

§6º O imposto previsto no inciso VIII do caput deste artigo:(Incluído pela Emenda Constitucional nº 132, de 2023)

I - não incidirá sobre as exportações nem sobre as operações com energia elétrica e com telecomunicações;(Incluído pela Emenda Constitucional nº 132, de 2023)

II - incidirá uma única vez sobre o bem ou serviço;(Incluído pela Emenda Constitucional nº 132, de 2023)

III - não integrará sua própria base de cálculo;(Incluído pela Emenda Constitucional nº 132, de 2023)

IV - integrará a base de cálculo dos tributos previstos nos arts. 155, II, 156, III, 156 - A e 195, V;(Incluído pela Emenda Constitucional nº 132, de 2023)

V - poderá ter o mesmo fato gerador e base de cálculo de outros tributos;(Incluído pela Emenda Constitucional nº 132, de 2023)

VI - terá suas alíquotas fixadas em lei ordinária, podendo ser específicas, por unidade de medida adotada, ou ad valorem;(Incluído pela Emenda Constitucional nº 132, de 2023)

VII - na extração, o imposto será cobrado independentemente da destinação, caso em que a alíquota máxima corresponderá a 1% (um por cento) do valor de mercado do produto.(Incluído pela Emenda Constitucional nº 132, de 2023)

Art. 154. A União poderá instituir:

I - mediante lei complementar, impostos não previstos no artigo anterior, desde que sejam não - cumulativos e não tenham fato gerador ou base de cálculo próprios dos discriminados nesta Constituição;

II - na iminência ou no caso de guerra externa, impostos extraordinários, compreendidos ou não em sua competência tributária, os quais serão suprimidos, gradativamente, cessadas as causas de sua criação.

#### SEÇÃO IV DOS IMPOSTOS DOS ESTADOS E DO DISTRITO FEDERAL

Art. 155. Compete aos Estados e ao Distrito Federal instituir impostos sobre:(Redação dada pela Emenda Constitucional nº 3, de 1993)

I - transmissão causa mortis e doação, de quaisquer bens ou direitos;(Redação dada pela Emenda Constitucional nº 3, de 1993)

II - operações relativas à circulação de mercadorias e sobre prestações de serviços de transporte interestadual e intermunicipal e de comunicação, ainda que as operações e as prestações se iniciem no exterior;(Redação dada pela Emenda Constitucional nº 3, de 1993)

III - propriedade de veículos automotores.(Redação dada pela Emenda Constitucional nº 3, de 1993)

§1º O imposto previsto no inciso I:(Redação dada pela Emenda Constitucional nº 3, de 1993)

I - relativamente a bens imóveis e respectivos direitos, compete ao Estado da situação do bem, ou ao Distrito Federal

II - relativamente a bens móveis, títulos e créditos, compete ao Estado onde era domiciliado o de cujus, ou tiver domicílio o doador, ou ao Distrito Federal;(Redação dada pela Emenda Constitucional nº 132, de 2023)

III - terá competência para sua instituição regulada por lei complementar:

a) se o doador tiver domicílio ou residência no exterior;

b) se o de cujus possuía bens, era residente ou domiciliado ou teve o seu inventário processado no exterior;

IV - terá suas alíquotas máximas fixadas pelo Senado Federal;

V - não incidirá sobre as doações destinadas, no âmbito do Poder Executivo da União, a projetos socioambientais ou destinados a mitigar os efeitos das mudanças climáticas e às instituições federais de ensino.(Incluído pela Emenda Constitucional nº 126, de 2022)

VI - será progressivo em razão do valor do quinhão, do legado ou da doação;(Incluído pela Emenda Constitucional nº 132, de 2023)

VII - não incidirá sobre as transmissões e as doações para as instituições sem fins lucrativos com finalidade de relevância pública e social, inclusive as organizações assistenciais e beneficentes de entidades religiosas e institutos científicos e tecnológicos,

e por elas realizadas na consecução dos seus objetivos sociais, observadas as condições estabelecidas em lei complementar.(Incluído pela Emenda Constitucional nº 132, de 2023)

§2º O imposto previsto no inciso II atenderá ao seguinte:(Redação dada pela Emenda Constitucional nº 3, de 1993)(Vide Emenda Constitucional nº 132, de 2023)Vigência

I - será não - cumulativo, compensando - se o que for devido em cada operação relativa à circulação de mercadorias ou prestação de serviços com o montante cobrado nas anteriores pelo mesmo ou outro Estado ou pelo Distrito Federal;

II - a isenção ou não - incidência, salvo determinação em contrário da legislação:

a) não implicará crédito para compensação com o montante devido nas operações ou prestações seguintes;

b) acarretará a anulação do crédito relativo às operações anteriores;

III - poderá ser seletivo, em função da essencialidade das mercadorias e dos serviços;

IV - resolução do Senado Federal, de iniciativa do Presidente da República ou de um terço dos Senadores, aprovada pela maioria absoluta de seus membros, estabelecerá as alíquotas aplicáveis às operações e prestações, interestaduais e de exportação;

V - é facultado ao Senado Federal:

a) estabelecer alíquotas mínimas nas operações internas, mediante resolução de iniciativa de um terço e aprovada pela maioria absoluta de seus membros;

b) fixar alíquotas máximas nas mesmas operações para resolver conflito específico que envolva interesse de Estados, mediante resolução de iniciativa da maioria absoluta e aprovada por dois terços de seus membros;

VI - salvo deliberação em contrário dos Estados e do Distrito Federal, nos termos do disposto no inciso XII, "g", as alíquotas internas, nas operações relativas à circulação de mercadorias e nas prestações de serviços, não poderão ser inferiores às previstas para as operações interestaduais;

VII - nas operações e prestações que destinem bens e serviços a consumidor final, contribuinte ou não do imposto, localizado em outro Estado, adotar - se - á a alíquota interestadual e caberá ao Estado de localização do destinatário o imposto correspondente à diferença entre a alíquota interna do Estado destinatário e a alíquota interestadual;(Redação dada pela Emenda Constitucional nº 87, de 2015) (Produção de efeito)

a) (revogada);(Redação dada pela Emenda Constitucional nº 87, de 2015)

b) (revogada);(Redação dada pela Emenda Constitucional nº 87, de 2015)

VIII - a responsabilidade pelo recolhimento do imposto correspondente à diferença entre a alíquota interna e a interestadual de que trata o inciso VII será atribuída:(Redação dada pela Emenda Constitucional nº 87, de 2015)(Produção de efeito)

a) ao destinatário, quando este for contribuinte do imposto;(Incluído pela Emenda Constitucional nº 87, de 2015)

b) ao remetente, quando o destinatário não for contribuinte do imposto;(Incluído pela Emenda Constitucional nº 87, de 2015)

IX - incidirá também:

a) sobre a entrada de bem ou mercadoria importados do exterior por pessoa física ou jurídica, ainda que não seja contribuinte habitual do imposto, qualquer que seja a sua finalidade, assim como sobre o serviço prestado no exterior, cabendo o imposto ao

Estado onde estiver situado o domicílio ou o estabelecimento do destinatário da mercadoria, bem ou serviço;(Redação dada pela Emenda Constitucional nº 33, de 2001)

b) sobre o valor total da operação, quando mercadorias forem fornecidas com serviços não compreendidos na competência tributária dos Municípios;

X - não incidirá:

a) sobre operações que destinem mercadorias para o exterior, nem sobre serviços prestados a destinatários no exterior, assegurada a manutenção e o aproveitamento do montante do imposto cobrado nas operações e prestações anteriores;(Redação dada pela Emenda Constitucional nº 42, de 19.12.2003)

b) sobre operações que destinem a outros Estados petróleo, inclusive lubrificantes, combustíveis líquidos e gasosos dele derivados, e energia elétrica;

c) sobre o ouro, nas hipóteses definidas no art. 153, §5º;

d) nas prestações de serviço de comunicação nas modalidades de radiodifusão sonora e de sons e imagens de recepção livre e gratuita;(Incluído pela Emenda Constitucional nº 42, de 19.12.2003)

XI - não compreenderá, em sua base de cálculo, o montante do imposto sobre produtos industrializados, quando a operação, realizada entre contribuintes e relativa a produto destinado à industrialização ou à comercialização, configure fato gerador dos dois impostos;

XII - cabe à lei complementar:

a) definir seus contribuintes;

b) dispor sobre substituição tributária;

c) disciplinar o regime de compensação do imposto;

d) fixar, para efeito de sua cobrança e definição do estabelecimento responsável, o local das operações relativas à circulação de mercadorias e das prestações de serviços;

e) excluir da incidência do imposto, nas exportações para o exterior, serviços e outros produtos além dos mencionados no inciso X, "a";

f) prever casos de manutenção de crédito, relativamente à remessa para outro Estado e exportação para o exterior, de serviços e de mercadorias;

g) regular a forma como, mediante deliberação dos Estados e do Distrito Federal, isenções, incentivos e benefícios fiscais serão concedidos e revogados.

h) definir os combustíveis e lubrificantes sobre os quais o imposto incidirá uma única vez, qualquer que seja a sua finalidade, hipótese em que não se aplicará o disposto no inciso X,b;(Incluída pela Emenda Constitucional nº 33, de 2001)(Vide Emenda Constitucional nº 33, de 2001)

i) fixar a base de cálculo, de modo que o montante do imposto a integre, também na importação do exterior de bem, mercadoria ou serviço.(Incluída pela Emenda Constitucional nº 33, de 2001)

§3º À exceção dos impostos de que tratam o inciso II do caput deste artigo e os arts. 153, I e II, e 156 - A, nenhum outro imposto poderá incidir sobre operações relativas a energia elétrica e serviços de telecomunicações e, à exceção destes e do previsto no art. 153, VIII, nenhum outro imposto poderá incidir sobre operações relativas a derivados de petróleo, combustíveis e minerais do País.(Redação dada pela Emenda Constitucional nº 132, de 2023)

§4º Na hipótese do inciso XII,h, observar - se - á o seguinte:(Incluído pela Emenda Constitucional nº 33, de 2001)(Vide Emenda Constitucional nº 132, de 2023)Vigência

I - nas operações com os lubrificantes e combustíveis derivados de petróleo, o imposto caberá ao Estado onde ocorrer o consumo;(Incluído pela Emenda Constitucional nº 33, de 2001)

II - nas operações interestaduais, entre contribuintes, com gás natural e seus derivados, e lubrificantes e combustíveis não incluídos no inciso I deste parágrafo, o imposto será repartido entre os Estados de origem e de destino, mantendo - se a mesma proporcionalidade que ocorre nas operações com as demais mercadorias;(Incluído pela Emenda Constitucional nº 33, de 2001)

III - nas operações interestaduais com gás natural e seus derivados, e lubrificantes e combustíveis não incluídos no inciso I deste parágrafo, destinadas a não contribuinte, o imposto caberá ao Estado de origem;(Incluído pela Emenda Constitucional nº 33, de 2001)

IV - as alíquotas do imposto serão definidas mediante deliberação dos Estados e Distrito Federal, nos termos do §2º, XII,g, observando - se o seguinte:(Incluído pela Emenda Constitucional nº 33, de 2001)

a) serão uniformes em todo o território nacional, podendo ser diferenciadas por produto;(Incluído pela Emenda Constitucional nº 33, de 2001)

b) poderão ser específicas, por unidade de medida adotada, ou ad valorem, incidindo sobre o valor da operação ou sobre o preço que o produto ou seu similar alcançaria em uma venda em condições de livre concorrência;(Incluído pela Emenda Constitucional nº 33, de 2001)

c) poderão ser reduzidas e restabelecidas, não se lhes aplicando o disposto no art. 150, III,b.(Incluído pela Emenda Constitucional nº 33, de 2001)

§5º As regras necessárias à aplicação do disposto no §4º, inclusive as relativas à apuração e à destinação do imposto, serão estabelecidas mediante deliberação dos Estados e do Distrito Federal, nos termos do §2º, XII,g.(Incluído pela Emenda Constitucional nº 33, de 2001)(Vide Emenda Constitucional nº 132, de 2023)Vigência

§6º O imposto previsto no inciso III:(Incluído pela Emenda Constitucional nº 42, de 19.12.2003)

I - terá alíquotas mínimas fixadas pelo Senado Federal;(Incluído pela Emenda Constitucional nº 42, de 19.12.2003)

II - poderá ter alíquotas diferenciadas em função do tipo, do valor, da utilização e do impacto ambiental;(Redação dada pela Emenda Constitucional nº 132, de 2023)

III - incidirá sobre a propriedade de veículos automotores terrestres, aquáticos e aéreos, excetuados:(Incluído pela Emenda Constitucional nº 132, de 2023)

a) aeronaves agrícolas e de operador certificado para prestar serviços aéreos a terceiros;(Incluído pela Emenda Constitucional nº 132, de 2023)

b) embarcações de pessoa jurídica que detenha outorga para prestar serviços de transporte aquaviário ou de pessoa física ou jurídica que pratique pesca industrial, artesanal, científica ou de subsistência;(Incluído pela Emenda Constitucional nº 132, de 2023)

c) plataformas suscetíveis de se locomoverem na água por meios próprios, inclusive aquelas cuja finalidade principal seja a exploração de atividades econômicas em águas territoriais e na



zona econômica exclusiva e embarcações que tenham essa mesma finalidade principal;(Incluído pela Emenda Constitucional nº 132, de 2023)

d) tratores e máquinas agrícolas.(Incluído pela Emenda Constitucional nº 132, de 2023)

### SEÇÃO V DOS IMPOSTOS DOS MUNICÍPIOS

Art. 156. Compete aos Municípios instituir impostos sobre:

I - propriedade predial e territorial urbana;

II - transmissão “inter vivos”, a qualquer título, por ato oneroso, de bens imóveis, por natureza ou acessão física, e de direitos reais sobre imóveis, exceto os de garantia, bem como cessão de direitos a sua aquisição;

III - serviços de qualquer natureza, não compreendidos no art. 155, II, definidos em lei complementar.(Redação dada pela Emenda Constitucional nº 3, de 1993)(Vide Emenda Constitucional nº 132, de 2023)Vigência

IV - (Revogado pela Emenda Constitucional nº 3, de 1993)

§1º Sem prejuízo da progressividade no tempo a que se refere o art. 182, §4º, inciso II, o imposto previsto no inciso I poderá:(Redação dada pela Emenda Constitucional nº 29, de 2000)

I – ser progressivo em razão do valor do imóvel; e(Incluído pela Emenda Constitucional nº 29, de 2000)

II – ter alíquotas diferentes de acordo com a localização e o uso do imóvel.(Incluído pela Emenda Constitucional nº 29, de 2000)

III - ter sua base de cálculo atualizada pelo Poder Executivo, conforme critérios estabelecidos em lei municipal.(Incluído pela Emenda Constitucional nº 132, de 2023)

§1º - A O imposto previsto no inciso I do caput deste artigo não incide sobre templos de qualquer culto, ainda que as entidades abrangidas pela imunidade de que trata a alínea “b” do inciso VI do caput do art. 150 desta Constituição sejam apenas locatárias do bem imóvel.(Incluído pela Emenda Constitucional nº 116, de 2022)

§2º O imposto previsto no inciso II:

I - não incide sobre a transmissão de bens ou direitos incorporados ao patrimônio de pessoa jurídica em realização de capital, nem sobre a transmissão de bens ou direitos decorrente de fusão, incorporação, cisão ou extinção de pessoa jurídica, salvo se, nesses casos, a atividade preponderante do adquirente for a compra e venda desses bens ou direitos, locação de bens imóveis ou arrendamento mercantil;

II - compete ao Município da situação do bem.

§3º Em relação ao imposto previsto no inciso III do caput deste artigo, cabe à lei complementar:(Redação dada pela Emenda Constitucional nº 37, de 2002)(Vide Emenda Constitucional nº 132, de 2023)Vigência

I - fixar as suas alíquotas máximas e mínimas;(Redação dada pela Emenda Constitucional nº 37, de 2002)

II - excluir da sua incidência exportações de serviços para o exterior.(Incluído pela Emenda Constitucional nº 3, de 1993)

III – regular a forma e as condições como isenções, incentivos e benefícios fiscais serão concedidos e revogados.(Incluído pela Emenda Constitucional nº 3, de 1993)

§4º(Revogado pela Emenda Constitucional nº 3, de 1993)

— Breves comentários à SEÇÃO V-A, que foi incluída pela Emenda Constitucional nº 132, de 2023, que trata do Imposto de competência compartilhada entre Estados, o Distrito Federal e os Municípios:

A Emenda Constitucional número 132, datada de 20 de dezembro de 2023, trouxe uma alteração substancial no sistema tributário nacional, com foco especialmente na tributação sobre o consumo.

Diversas foram as alterações e nesse estudo, abordaremos importantes dispositivos dessa emenda.

Inicialmente, é importante destacar que o inciso X do parágrafo 1º do artigo 156-A estabeleceu, no que diz respeito ao Imposto sobre Bens e Serviços (IBS), a proibição de conceder benefícios e incentivos fiscais ou financeiros, assim como a vedação de instituir regimes específicos, diferenciados ou favorecidos de tributação.

No entanto, esse mesmo dispositivo constitucional abriu espaço para que a própria Carta Magna pudesse criar exceções a essa regra. Nesses termos:

*X – não será objeto de concessão de incentivos e benefícios financeiros ou fiscais relativos ao imposto ou de regimes específicos, diferenciados ou favorecidos de tributação, excetuadas as hipóteses previstas nesta Constituição;*

O que se verifica, na verdade, é que o legislador constitucional não teve a intenção de proibir completamente a concessão de benefícios e incentivos fiscais relacionados ao IBS. Em vez disso, ele apenas condicionou essa concessão a uma autorização constitucional, o que, na prática, torna mais difícil a criação de novos benefícios fiscais.

Isso posto, é importante ressaltar que, no que diz respeito aos chamados “regimes diferenciados de tributação”, o artigo 9º da mencionada emenda estabeleceu que a lei complementar federal que instituir o IBS e a Contribuição sobre Bens e Serviços (CBS) poderá definir regimes diferenciados de tributação, os quais deverão ser uniformes em todo o território nacional para as operações relacionadas aos seguintes bens e serviços:

**Art. 9º** *A lei complementar que instituir o imposto de que trata o art. 156-A e a contribuição de que trata o art. 195, V, ambos da Constituição Federal, poderá prever os regimes diferenciados de tributação de que trata este artigo, desde que sejam uniformes em todo o território nacional e sejam realizados os respectivos ajustes nas alíquotas de referência com vistas a reequilibrar a arrecadação da esfera federativa.*

*§1º A lei complementar definirá as operações beneficiadas com redução de 60% (sessenta por cento) das alíquotas dos tributos de que trata o caput entre as relativas aos seguintes bens e serviços:*

*I – serviços de educação;*

*II – serviços de saúde;*

*III – dispositivos médicos;*

*IV – dispositivos de acessibilidade para pessoas com deficiência;*

*V – medicamentos;*

*VI – produtos de cuidados básicos à saúde menstrual;*

VII – serviços de transporte público coletivo de passageiros rodoviário e metroviário de caráter urbano, semiurbano e metropolitano;

VIII – alimentos destinados ao consumo humano;

IX – produtos de higiene pessoal e limpeza majoritariamente consumidos por famílias de baixa renda;

X – produtos agropecuários, aquícolas, pesqueiros, florestais e extrativistas vegetais in natura;

XI – insumos agropecuários e aquícolas;

XII – produções artísticas, culturais, de eventos, jornalísticas e audiovisuais nacionais, atividades desportivas e comunicação institucional;

XIII – bens e serviços relacionados a soberania e segurança nacional, segurança da informação e segurança cibernética.

§2º É vedada a fixação de percentual de redução distinto do previsto no §1º em relação às hipóteses nele previstas.

§3º A lei complementar a que se refere o caput preverá hipóteses de:

I – isenção, em relação aos serviços de que trata o §1º, VII;

II – redução em 100% (cem por cento) das alíquotas dos tributos referidos no caput para:

a) bens de que trata o §1º, III a VI;

b) produtos hortícolas, frutas e ovos;

c) serviços prestados por Instituição Científica, Tecnológica e de Inovação (ICT) sem fins lucrativos;

d) automóveis de passageiros, conforme critérios e requisitos estabelecidos em lei complementar, quando adquiridos por pessoas com deficiência e pessoas com transtorno do espectro autista, diretamente ou por intermédio de seu representante legal ou por motoristas profissionais, nos termos de lei complementar, que destinem o automóvel à utilização na categoria de aluguel (táxi);

III – redução em 100% (cem por cento) da alíquota da contribuição de que trata o art. 195, V, da Constituição Federal, para serviços de educação de ensino superior nos termos do Programa Universidade para Todos (Prouni), instituído pela Lei nº 11.096, de 13 de janeiro de 2005;

IV – isenção ou redução em até 100% (cem por cento) das alíquotas dos tributos referidos no caput para atividades de reabilitação urbana de zonas históricas e de áreas críticas de recuperação e reconversão urbanística.

(...)

Após uma análise cuidadosa, nota-se que a redação do artigo 9º não é tão clara. Isso, porque o parágrafo 1º do artigo 9º delega à lei complementar a definição dos bens e serviços que serão contemplados com a redução de 60% das alíquotas do IBS e da CBS, enquanto seus incisos enumeram os bens e serviços passíveis de serem beneficiados por essa redução.

Por sua vez, o parágrafo 2º veda expressamente a concessão de redução de alíquota, tanto do IBS quanto da CBS, em percentual diferente daquele fixado no parágrafo 1º, reforçando assim o mandamento contido neste parágrafo.

A alínea “a” do inciso II do parágrafo 3º, em aparente contradição com o disposto no parágrafo 2º, estabelece que a mesma lei complementar federal que instituir o IBS e a CBS deverá prever a redução de alíquota de 100% para os bens e serviços já contemplados, nos termos do parágrafo 1º, com redução de alíquota de 60%: dispositivos médicos; dispositivos de acessibilidade para pessoas com deficiência; medicamentos; e produtos de

cuidados básicos à saúde menstrual, não sendo possível definir se a redução de alíquota para esses bens e serviços será de 60% ou de 100%.

Outrossim, a alínea “b” do inciso II do parágrafo 3º, ao estabelecer que a lei complementar federal que instituir o IBS e a CBS deverá prever uma redução de 100% das alíquotas do IBS e da CBS para “produtos hortícolas, frutas e ovos”, também contradiz frontalmente a regra estabelecida no parágrafo 2º. Se considerarmos que os produtos hortícolas, as frutas e os ovos podem ser entendidos como alimentos destinados ao consumo humano (conforme o inciso VIII do parágrafo 1º), fica evidente a contradição. Afinal, não se pode discernir se as operações com produtos hortícolas, frutas e ovos estarão sujeitas à redução de alíquota de 60% ou à redução de 100%.

Além disso, o inciso I do referido parágrafo 3º estabelece que os serviços de transporte público coletivo de passageiros rodoviário e metroviário de caráter urbano, semiurbano e metropolitano, previstos no inciso VII do parágrafo 1º e, portanto, já contemplados com a redução de alíquota de 60%, serão isentos do IBS e da CBS, não sendo possível afirmar se esses serviços estarão sujeitos à redução de alíquota de 60% ou à isenção.

Outro ponto controvertido de trata da previsão inserta nos incisos I e II do parágrafo 7º do artigo 156-A da Constituição, a isenção resultará no estorno de crédito da operação anterior e não gerará crédito para a operação posterior. Vejamos:

**Art. 156-A. Lei complementar instituirá imposto sobre bens e serviços de competência compartilhada entre Estados, Distrito Federal e Municípios.**

(...)

§7º A isenção e a imunidade:

I – não implicarão crédito para compensação com o montante devido nas operações seguintes;

II – acarretarão a anulação do crédito relativo às operações anteriores, salvo, na hipótese da imunidade, inclusive em relação ao inciso XI do §1º, quando determinado em contrário em lei complementar.

No caso dos serviços relacionados no inciso I do parágrafo 3º, pode-se argumentar que a isenção foi estabelecida para garantir uma maior acessibilidade aos serviços de transporte público coletivo, promovendo seu uso e beneficiando a população. Por outro lado, a redução de alíquota de 100% para os bens e serviços discriminados nos incisos II e III pode ter sido adotada para incentivar a produção e o consumo desses itens específicos, sem eliminar completamente a arrecadação tributária sobre esses produtos.

É importante considerar que as decisões sobre política tributária podem ser influenciadas por uma variedade de fatores, incluindo considerações econômicas, sociais e políticas, e podem variar de acordo com o contexto e os objetivos específicos de cada medida.

Todavia, não se sabe se a intenção do constituinte foi, a de contrapor-se à jurisprudência do STF mencionada acima e estabelecer, em relação ao IBS e à CBS, essa diferenciação, a fim de permitir a manutenção do crédito na hipótese de redução de 100% da alíquota.

Nesse contexto, é importante ressaltar que no inciso IV, parágrafo 3º, art. 9º, essa diferenciação é mais evidente, pois está relacionada à mesma hipótese de incidência. Portanto, no que

se refere às atividades de reabilitação urbana de zonas históricas e áreas críticas de recuperação e reconversão urbanística, a lei complementar federal que instituir o IBS e a CBS poderá estabelecer isenção ou redução em até 100% das alíquotas do IBS e da CBS.

**Art. 9º** *A lei complementar que instituir o imposto de que trata o art. 156-A e a contribuição de que trata o art. 195, V, ambos da Constituição Federal, poderá prever os regimes diferenciados de tributação de que trata este artigo, desde que sejam uniformes em todo o território nacional e sejam realizados os respectivos ajustes nas alíquotas de referência com vistas a reequilibrar a arrecadação da esfera federativa.*

(...)

§3º *A lei complementar a que se refere o caput preverá hipóteses de:*

(...)

*IV – isenção ou redução em até 100% (cem por cento) das alíquotas dos tributos referidos no caput para atividades de reabilitação urbana de zonas históricas e de áreas críticas de recuperação e reconversão urbanística.*

Saliente-se também que, conforme o parágrafo único do artigo 8º da Emenda Constitucional nº 132/2023, a Lei complementar deverá determinar quais produtos destinados à alimentação humana serão incluídos na cesta básica nacional de alimentos, sendo que as alíquotas do IBS e da CBS incidentes sobre esses produtos deverão ser reduzidas a zero. Vejamos:

**Art. 8º** *Fica criada a Cesta Básica Nacional de Alimentos, que considerará a diversidade regional e cultural da alimentação do País e garantirá a alimentação saudável e nutricionalmente adequada, em observância ao direito social à alimentação previsto no art. 6º da Constituição Federal.*

*Parágrafo único. Lei complementar definirá os produtos destinados à alimentação humana que comporão a Cesta Básica Nacional de Alimentos, sobre os quais as alíquotas dos tributos previstos nos arts. 156-A e 195, V, da Constituição Federal serão reduzidas a zero.*

Feitas as supracitadas considerações, vejamos abaixo, sob o ângulo positivo, outros importantes aspectos acerca da Emenda Constitucional n.º 132, de 2023:

O foco principal da Emenda n.º 132/2023 está na promoção da sustentabilidade ambiental, simplificação dos processos, transparência e busca por uma tributação mais justa.

Dedica especial atenção às microempresas e ao tratamento dos bens e serviços que possam causar danos ao meio ambiente.

A EC n.º 132/2023 incorpora critérios de sustentabilidade ambiental aos incentivos regionais, evidenciando uma preocupação cada vez maior com as questões ambientais em âmbito global.

A EC n.º 132/2023 apresenta disposições específicas direcionadas às microempresas e empresas de pequeno porte. Essas disposições englobam regimes especiais ou simplificados, com o intuito de diminuir a carga tributária e burocrática sobre esses empreendimentos de menor porte, os quais desempenham um papel crucial na economia. Tal medida busca promover o empreendedorismo e estimular a atividade econômica, elementos essenciais para o desenvolvimento do país.

A EC n.º 132/2023 também trata da tributação de bens e serviços que possam causar danos à saúde ou ao meio ambiente. Esse aspecto representa uma abordagem inovadora e crucial, incentivando práticas de produção e consumo mais sustentáveis. Esta medida tem o potencial de gerar um impacto significativo na redução da pegada ambiental tanto de empresas quanto de consumidores.

As alterações promovidas pela EC n.º 132/2023 têm uma interação direta com outras legislações, como a Lei número 5.172, que estabelece o Código Tributário Nacional, e a Lei número 5.143, que trata do Imposto sobre Operações de Crédito, Câmbio e Seguro, ou relativas a Títulos ou Valores Mobiliários (IOF).

A EC n.º 132/2023 está ligada a diversos princípios constitucionais. Além dos princípios de justiça, simplicidade e transparência tributária, ela também está alinhada com o princípio da defesa do meio ambiente, conforme estabelecido no artigo 225 da Constituição Federal.

### SEÇÃO V-A

(Incluído pela Emenda Constitucional nº 132, de 2023)  
**DO IMPOSTO DE COMPETÊNCIA COMPARTILHADA ENTRE ESTADOS, DISTRITO FEDERAL E MUNICÍPIOS**

Art. 156 - A. Lei complementar instituirá imposto sobre bens e serviços de competência compartilhada entre Estados, Distrito Federal e Municípios. (Incluído pela Emenda Constitucional nº 132, de 2023)

§1º O imposto previsto no caput será informado pelo princípio da neutralidade e atenderá ao seguinte: (Incluído pela Emenda Constitucional nº 132, de 2023)

I - incidirá sobre operações com bens materiais ou imateriais, inclusive direitos, ou com serviços; (Incluído pela Emenda Constitucional nº 132, de 2023)

II - incidirá também sobre a importação de bens materiais ou imateriais, inclusive direitos, ou de serviços realizada por pessoa física ou jurídica, ainda que não seja sujeito passivo habitual do imposto, qualquer que seja a sua finalidade; (Incluído pela Emenda Constitucional nº 132, de 2023)

III - não incidirá sobre as exportações, assegurados ao exportador a manutenção e o aproveitamento dos créditos relativos às operações nas quais seja adquirente de bem material ou imaterial, inclusive direitos, ou serviço, observado o disposto no §5º, III; (Incluído pela Emenda Constitucional nº 132, de 2023)

IV - terá legislação única e uniforme em todo o território nacional, ressalvado o disposto no inciso V; (Incluído pela Emenda Constitucional nº 132, de 2023)

V - cada ente federativo fixará sua alíquota própria por lei específica; (Incluído pela Emenda Constitucional nº 132, de 2023)

VI - a alíquota fixada pelo ente federativo na forma do inciso V será a mesma para todas as operações com bens materiais ou imateriais, inclusive direitos, ou com serviços, ressalvadas as hipóteses previstas nesta Constituição; (Incluído pela Emenda Constitucional nº 132, de 2023)

VII - será cobrado pelo somatório das alíquotas do Estado e do Município de destino da operação; (Incluído pela Emenda Constitucional nº 132, de 2023)

VIII - será não cumulativo, compensando - se o imposto devido pelo contribuinte com o montante cobrado sobre todas as operações nas quais seja adquirente de bem material ou imaterial, inclusive direito, ou de serviço, excetuadas exclusivamente

as consideradas de uso ou consumo pessoal especificadas em lei complementar e as hipóteses previstas nesta Constituição;(Incluído pela Emenda Constitucional nº 132, de 2023)

IX - não integrará sua própria base de cálculo nem a dos tributos previstos nos arts. 153, VIII, e 195, I, "b", IV e V, e da contribuição para o Programa de Integração Social de que trata o art. 239;(Incluído pela Emenda Constitucional nº 132, de 2023)

X - não será objeto de concessão de incentivos e benefícios financeiros ou fiscais relativos ao imposto ou de regimes específicos, diferenciados ou favorecidos de tributação, excetuadas as hipóteses previstas nesta Constituição;(Incluído pela Emenda Constitucional nº 132, de 2023)

XI - não incidirá nas prestações de serviço de comunicação nas modalidades de radiodifusão sonora e de sons e imagens de recepção livre e gratuita;(Incluído pela Emenda Constitucional nº 132, de 2023)

XII - resolução do Senado Federal fixará alíquota de referência do imposto para cada esfera federativa, nos termos de lei complementar, que será aplicada se outra não houver sido estabelecida pelo próprio ente federativo;(Incluído pela Emenda Constitucional nº 132, de 2023)

XIII - sempre que possível, terá seu valor informado, de forma específica, no respectivo documento fiscal.(Incluído pela Emenda Constitucional nº 132, de 2023)

§2º Para fins do disposto no §1º, V, o Distrito Federal exercerá as competências estadual e municipal na fixação de suas alíquotas.(Incluído pela Emenda Constitucional nº 132, de 2023)

§3º Lei complementar poderá definir como sujeito passivo do imposto a pessoa que concorrer para a realização, a execução ou o pagamento da operação, ainda que residente ou domiciliada no exterior.(Incluído pela Emenda Constitucional nº 132, de 2023)

§4º Para fins de distribuição do produto da arrecadação do imposto, o Comitê Gestor do Imposto sobre Bens e Serviços:(Incluído pela Emenda Constitucional nº 132, de 2023)

I - reterá montante equivalente ao saldo acumulado de créditos do imposto não compensados pelos contribuintes e não ressarcidos ao final de cada período de apuração e aos valores decorrentes do cumprimento do §5º, VIII;(Incluído pela Emenda Constitucional nº 132, de 2023)

II - distribuirá o produto da arrecadação do imposto, deduzida a retenção de que trata o inciso I deste parágrafo, ao ente federativo de destino das operações que não tenham gerado crédito.(Incluído pela Emenda Constitucional nº 132, de 2023)

§5º Lei complementar disporá sobre:(Incluído pela Emenda Constitucional nº 132, de 2023)

I - as regras para a distribuição do produto da arrecadação do imposto, disciplinando, entre outros aspectos:(Incluído pela Emenda Constitucional nº 132, de 2023)

a) a sua forma de cálculo;(Incluído pela Emenda Constitucional nº 132, de 2023)

b) o tratamento em relação às operações em que o imposto não seja recolhido tempestivamente;(Incluído pela Emenda Constitucional nº 132, de 2023)

c) as regras de distribuição aplicáveis aos regimes favorecidos, específicos e diferenciados de tributação previstos nesta Constituição;(Incluído pela Emenda Constitucional nº 132, de 2023)

II - o regime de compensação, podendo estabelecer hipóteses em que o aproveitamento do crédito ficará condicionado à verificação do efetivo recolhimento do imposto incidente sobre a operação com bens materiais ou imateriais, inclusive direitos, ou com serviços, desde que:(Incluído pela Emenda Constitucional nº 132, de 2023)

a) o adquirente possa efetuar o recolhimento do imposto incidente nas suas aquisições de bens ou serviços; ou(Incluído pela Emenda Constitucional nº 132, de 2023)

b) o recolhimento do imposto ocorra na liquidação financeira da operação;(Incluído pela Emenda Constitucional nº 132, de 2023)

III - a forma e o prazo para ressarcimento de créditos acumulados pelo contribuinte;(Incluído pela Emenda Constitucional nº 132, de 2023)

IV - os critérios para a definição do destino da operação, que poderá ser, inclusive, o local da entrega, da disponibilização ou da localização do bem, o da prestação ou da disponibilização do serviço ou o do domicílio ou da localização do adquirente ou destinatário do bem ou serviço, admitidas diferenciações em razão das características da operação;(Incluído pela Emenda Constitucional nº 132, de 2023)

V - a forma de desoneração da aquisição de bens de capital pelos contribuintes, que poderá ser implementada por meio de:(Incluído pela Emenda Constitucional nº 132, de 2023)

a) crédito integral e imediato do imposto;(Incluído pela Emenda Constitucional nº 132, de 2023)

b) diferimento; ou(Incluído pela Emenda Constitucional nº 132, de 2023)

c) redução em 100% (cem por cento) das alíquotas do imposto;(Incluído pela Emenda Constitucional nº 132, de 2023)

VI - as hipóteses de diferimento e desoneração do imposto aplicáveis aos regimes aduaneiros especiais e às zonas de processamento de exportação;(Incluído pela Emenda Constitucional nº 132, de 2023)

VII - o processo administrativo fiscal do imposto;(Incluído pela Emenda Constitucional nº 132, de 2023)

VIII - as hipóteses de devolução do imposto a pessoas físicas, inclusive os limites e os beneficiários, com o objetivo de reduzir as desigualdades de renda;(Incluído pela Emenda Constitucional nº 132, de 2023)

IX - os critérios para as obrigações tributárias acessórias, visando à sua simplificação.(Incluído pela Emenda Constitucional nº 132, de 2023)

§6º Lei complementar disporá sobre regimes específicos de tributação para:(Incluído pela Emenda Constitucional nº 132, de 2023)

I - combustíveis e lubrificantes sobre os quais o imposto incidirá uma única vez, qualquer que seja a sua finalidade, hipótese em que:(Incluído pela Emenda Constitucional nº 132, de 2023)

a) serão as alíquotas uniformes em todo o território nacional, específicas por unidade de medida e diferenciadas por produto, admitida a não aplicação do disposto no §1º, V a VII;(Incluído pela Emenda Constitucional nº 132, de 2023)

b) será vedada a apropriação de créditos em relação às aquisições dos produtos de que trata este inciso destinados a distribuição, comercialização ou revenda;(Incluído pela Emenda Constitucional nº 132, de 2023)

c) será concedido crédito nas aquisições dos produtos de que trata este inciso por sujeito passivo do imposto, observado o disposto na alínea “b” e no §1º, VIII;(Incluído pela Emenda Constitucional nº 132, de 2023)

II - serviços financeiros, operações com bens imóveis, planos de assistência à saúde e concursos de prognósticos, podendo prever:(Incluído pela Emenda Constitucional nº 132, de 2023)

a) alterações nas alíquotas, nas regras de creditamento e na base de cálculo, admitida, em relação aos adquirentes dos bens e serviços de que trata este inciso, a não aplicação do disposto no §1º, VIII;(Incluído pela Emenda Constitucional nº 132, de 2023)

b) hipóteses em que o imposto incidirá sobre a receita ou o faturamento, com alíquota uniforme em todo o território nacional, admitida a não aplicação do disposto no §1º, V a VII, e, em relação aos adquirentes dos bens e serviços de que trata este inciso, também do disposto no §1º, VIII;(Incluído pela Emenda Constitucional nº 132, de 2023)

III - sociedades cooperativas, que será optativo, com vistas a assegurar sua competitividade, observados os princípios da livre concorrência e da isonomia tributária, definindo, inclusive:(Incluído pela Emenda Constitucional nº 132, de 2023)

a) as hipóteses em que o imposto não incidirá sobre as operações realizadas entre a sociedade cooperativa e seus associados, entre estes e aquela e pelas sociedades cooperativas entre si quando associadas para a consecução dos objetivos sociais;(Incluído pela Emenda Constitucional nº 132, de 2023)

b) o regime de aproveitamento do crédito das etapas anteriores;(Incluído pela Emenda Constitucional nº 132, de 2023)

IV - serviços de hotelaria, parques de diversão e parques temáticos, agências de viagens e de turismo, bares e restaurantes, atividade esportiva desenvolvida por Sociedade Anônima do Futebol e aviação regional, podendo prever hipóteses de alterações nas alíquotas, nas bases de cálculo e nas regras de creditamento, admitida a não aplicação do disposto no §1º, V a VIII;(Incluído pela Emenda Constitucional nº 132, de 2023)

V - operações alcançadas por tratado ou convenção internacional, inclusive referentes a missões diplomáticas, repartições consulares, representações de organismos internacionais e respectivos funcionários acreditados;(Incluído pela Emenda Constitucional nº 132, de 2023)

VI - serviços de transporte coletivo de passageiros rodoviário intermunicipal e interestadual, ferroviário e hidroviário, podendo prever hipóteses de alterações nas alíquotas e nas regras de creditamento, admitida a não aplicação do disposto no §1º, V a VIII. (Incluído pela Emenda Constitucional nº 132, de 2023)

§7º A isenção e a imunidade:(Incluído pela Emenda Constitucional nº 132, de 2023)

I - não implicarão crédito para compensação com o montante devido nas operações seguintes;(Incluído pela Emenda Constitucional nº 132, de 2023)

II - acarretarão a anulação do crédito relativo às operações anteriores, salvo, na hipótese da imunidade, inclusive em relação ao inciso XI do §1º, quando determinado em contrário em lei complementar.(Incluído pela Emenda Constitucional nº 132, de 2023)

§8º Para fins do disposto neste artigo, a lei complementar de que trata o caput poderá estabelecer o conceito de operações com serviços, seu conteúdo e alcance, admitida essa definição

para qualquer operação que não seja classificada como operação com bens materiais ou imateriais, inclusive direitos.(Incluído pela Emenda Constitucional nº 132, de 2023)

§9º Qualquer alteração na legislação federal que reduza ou eleve a arrecadação do imposto:(Incluído pela Emenda Constitucional nº 132, de 2023)

I - deverá ser compensada pela elevação ou redução, pelo Senado Federal, das alíquotas de referência de que trata o §1º, XII, de modo a preservar a arrecadação das esferas federativas, nos termos de lei complementar;(Incluído pela Emenda Constitucional nº 132, de 2023)

II - somente entrará em vigor com o início da produção de efeitos do ajuste das alíquotas de referência de que trata o inciso I deste parágrafo.(Incluído pela Emenda Constitucional nº 132, de 2023)

§10. Os Estados, o Distrito Federal e os Municípios poderão optar por vincular suas alíquotas à alíquota de referência de que trata o §1º, XII.(Incluído pela Emenda Constitucional nº 132, de 2023)

§11. Projeto de lei complementar em tramitação no Congresso Nacional que reduza ou aumente a arrecadação do imposto somente será apreciado se acompanhado de estimativa de impacto no valor das alíquotas de referência de que trata o §1º, XII.(Incluído pela Emenda Constitucional nº 132, de 2023)

§12. A devolução de que trata o §5º, VIII, não será considerada nas bases de cálculo de que tratam os arts. 29 - A, 198, §2º, 204, parágrafo único, 212, 212 - A, II, e 216, §6º, não se aplicando a ela, ainda, o disposto no art. 158, IV, “b”.(Incluído pela Emenda Constitucional nº 132, de 2023)

§13. A devolução de que trata o §5º, VIII, será obrigatória nas operações de fornecimento de energia elétrica e de gás liquefeito de petróleo ao consumidor de baixa renda, podendo a lei complementar determinar que seja calculada e concedida no momento da cobrança da operação.(Incluído pela Emenda Constitucional nº 132, de 2023)

Art. 156 - B. Os Estados, o Distrito Federal e os Municípios exercerão de forma integrada, exclusivamente por meio do Comitê Gestor do Imposto sobre Bens e Serviços, nos termos e limites estabelecidos nesta Constituição e em lei complementar, as seguintes competências administrativas relativas ao imposto de que trata o art. 156 - A:(Incluído pela Emenda Constitucional nº 132, de 2023)

I - editar regulamento único e uniformizar a interpretação e a aplicação da legislação do imposto;(Incluído pela Emenda Constitucional nº 132, de 2023)

II - arrecadar o imposto, efetuar as compensações e distribuir o produto da arrecadação entre Estados, Distrito Federal e Municípios;(Incluído pela Emenda Constitucional nº 132, de 2023)

III - decidir o contencioso administrativo.(Incluído pela Emenda Constitucional nº 132, de 2023)

§1º O Comitê Gestor do Imposto sobre Bens e Serviços, entidade pública sob regime especial, terá independência técnica, administrativa, orçamentária e financeira.(Incluído pela Emenda Constitucional nº 132, de 2023)

§2º Na forma da lei complementar:(Incluído pela Emenda Constitucional nº 132, de 2023)

I - os Estados, o Distrito Federal e os Municípios serão representados, de forma paritária, na instância máxima de deliberação do Comitê Gestor do Imposto sobre Bens e Serviços;(Incluído pela Emenda Constitucional nº 132, de 2023)

II - será assegurada a alternância na presidência do Comitê Gestor entre o conjunto dos Estados e o Distrito Federal e o conjunto dos Municípios e o Distrito Federal;(Incluído pela Emenda Constitucional nº 132, de 2023)

III - o Comitê Gestor será financiado por percentual do produto da arrecadação do imposto destinado a cada ente federativo;(Incluído pela Emenda Constitucional nº 132, de 2023)

IV - o controle externo do Comitê Gestor será exercido pelos Estados, pelo Distrito Federal e pelos Municípios;(Incluído pela Emenda Constitucional nº 132, de 2023)

V - a fiscalização, o lançamento, a cobrança, a representação administrativa e a representação judicial relativos ao imposto serão realizados, no âmbito de suas respectivas competências, pelas administrações tributárias e procuradorias dos Estados, do Distrito Federal e dos Municípios, que poderão definir hipóteses de delegação ou de compartilhamento de competências, cabendo ao Comitê Gestor a coordenação dessas atividades administrativas com vistas à integração entre os entes federativos;(Incluído pela Emenda Constitucional nº 132, de 2023)

VI - as competências exclusivas das carreiras da administração tributária e das procuradorias dos Estados, do Distrito Federal e dos Municípios serão exercidas, no Comitê Gestor e na representação deste, por servidores das referidas carreiras;(Incluído pela Emenda Constitucional nº 132, de 2023)

VII - serão estabelecidas a estrutura e a gestão do Comitê Gestor, cabendo ao regimento interno dispor sobre sua organização e funcionamento.(Incluído pela Emenda Constitucional nº 132, de 2023)

§3º A participação dos entes federativos na instância máxima de deliberação do Comitê Gestor do Imposto sobre Bens e Serviços observará a seguinte composição:(Incluído pela Emenda Constitucional nº 132, de 2023)

I - 27 (vinte e sete) membros, representando cada Estado e o Distrito Federal;(Incluído pela Emenda Constitucional nº 132, de 2023)

II - 27 (vinte e sete) membros, representando o conjunto dos Municípios e do Distrito Federal, que serão eleitos nos seguintes termos:(Incluído pela Emenda Constitucional nº 132, de 2023)

a) 14 (quatorze) representantes, com base nos votos de cada Município, com valor igual para todos; e(Incluído pela Emenda Constitucional nº 132, de 2023)

b) 13 (treze) representantes, com base nos votos de cada Município ponderados pelas respectivas populações.(Incluído pela Emenda Constitucional nº 132, de 2023)

§4º As deliberações no âmbito do Comitê Gestor do Imposto sobre Bens e Serviços serão consideradas aprovadas se obtiverem, cumulativamente, os votos:(Incluído pela Emenda Constitucional nº 132, de 2023)

I - em relação ao conjunto dos Estados e do Distrito Federal:(Incluído pela Emenda Constitucional nº 132, de 2023)

a) da maioria absoluta de seus representantes; e(Incluído pela Emenda Constitucional nº 132, de 2023)

b) de representantes dos Estados e do Distrito Federal que correspondam a mais de 50% (cinquenta por cento) da população do País; e(Incluído pela Emenda Constitucional nº 132, de 2023)

II - em relação ao conjunto dos Municípios e do Distrito Federal, da maioria absoluta de seus representantes.(Incluído pela Emenda Constitucional nº 132, de 2023)

§5º O Presidente do Comitê Gestor do Imposto sobre Bens e Serviços deverá ter notórios conhecimentos de administração tributária.(Incluído pela Emenda Constitucional nº 132, de 2023)

§6º O Comitê Gestor do Imposto sobre Bens e Serviços, a administração tributária da União e a Procuradoria - Geral da Fazenda Nacional compartilharão informações fiscais relacionadas aos tributos previstos nos arts. 156 - A e 195, V, e atuarão com vistas a harmonizar normas, interpretações, obrigações acessórias e procedimentos a eles relativos.(Incluído pela Emenda Constitucional nº 132, de 2023)

§7º O Comitê Gestor do Imposto sobre Bens e Serviços e a administração tributária da União poderão implementar soluções integradas para a administração e cobrança dos tributos previstos nos arts. 156 - A e 195, V.(Incluído pela Emenda Constitucional nº 132, de 2023)

§8º Lei complementar poderá prever a integração do contencioso administrativo relativo aos tributos previstos nos arts. 156 - A e 195, V.(Incluído pela Emenda Constitucional nº 132, de 2023)

## SEÇÃO VI DA REPARTIÇÃO DAS RECEITAS TRIBUTÁRIAS

Art. 157. Pertencem aos Estados e ao Distrito Federal:

I - o produto da arrecadação do imposto da União sobre renda e proventos de qualquer natureza, incidente na fonte, sobre rendimentos pagos, a qualquer título, por eles, suas autarquias e pelas fundações que instituírem e mantiverem;

II - vinte por cento do produto da arrecadação do imposto que a União instituir no exercício da competência que lhe é atribuída pelo art. 154, I.

Art. 158. Pertencem aos Municípios:

I - o produto da arrecadação do imposto da União sobre renda e proventos de qualquer natureza, incidente na fonte, sobre rendimentos pagos, a qualquer título, por eles, suas autarquias e pelas fundações que instituírem e mantiverem;

II - cinquenta por cento do produto da arrecadação do imposto da União sobre a propriedade territorial rural, relativamente aos imóveis neles situados, cabendo a totalidade na hipótese da opção a que se refere o art. 153, §4º, III;(Redação dada pela Emenda Constitucional nº 42, de 19.12.2003)

III - 50% (cinquenta por cento) do produto da arrecadação do imposto do Estado sobre a propriedade de veículos automotores licenciados em seus territórios e, em relação a veículos aquáticos e aéreos, cujos proprietários sejam domiciliados em seus territórios;(Redação dada pela Emenda Constitucional nº 132, de 2023)

IV - 25% (vinte e cinco por cento):(Redação dada pela Emenda Constitucional nº 132, de 2023)

a) do produto da arrecadação do imposto do Estado sobre operações relativas à circulação de mercadorias e sobre prestações de serviços de transporte interestadual e intermunicipal e de comunicação;(Incluído pela Emenda Constitucional nº 132, de 2023)(Vide Emenda Constitucional nº 132, de 2023)Vigência

b) do produto da arrecadação do imposto previsto no art. 156 - A distribuída aos Estados.(Incluído pela Emenda Constitucional nº 132, de 2023)

§1º As parcelas de receita pertencentes aos Municípios mencionadas no inciso IV, "a", serão creditadas conforme os seguintes critérios:(Incluído pela Emenda Constitucional nº 132, de 2023)

I - 65% (sessenta e cinco por cento), no mínimo, na proporção do valor adicionado nas operações relativas à circulação de mercadorias e nas prestações de serviços, realizadas em seus territórios;(Redação dada pela Emenda Constitucional nº 108, de 2020)

II - até 35% (trinta e cinco por cento), de acordo com o que dispuser lei estadual, observada, obrigatoriamente, a distribuição de, no mínimo, 10 (dez) pontos percentuais com base em indicadores de melhoria nos resultados de aprendizagem e de aumento da equidade, considerado o nível socioeconômico dos educandos.(Redação dada pela Emenda Constitucional nº 108, de 2020)

§2º As parcelas de receita pertencentes aos Municípios mencionadas no inciso IV, "b", serão creditadas conforme os seguintes critérios:(Incluído pela Emenda Constitucional nº 132, de 2023)

I - 80% (oitenta por cento) na proporção da população;(Incluído pela Emenda Constitucional nº 132, de 2023)

II - 10% (dez por cento) com base em indicadores de melhoria nos resultados de aprendizagem e de aumento da equidade, considerado o nível socioeconômico dos educandos, de acordo com o que dispuser lei estadual;(Incluído pela Emenda Constitucional nº 132, de 2023)

III - 5% (cinco por cento) com base em indicadores de preservação ambiental, de acordo com o que dispuser lei estadual;(Incluído pela Emenda Constitucional nº 132, de 2023)

IV - 5% (cinco por cento) em montantes iguais para todos os Municípios do Estado.(Incluído pela Emenda Constitucional nº 132, de 2023)

Art. 159. A União entregará:(Vide Emenda Constitucional nº 55, de 2007)

I - do produto da arrecadação dos impostos sobre renda e proventos de qualquer natureza e sobre produtos industrializados e do imposto previsto no art. 153, VIII, 50% (cinquenta por cento), da seguinte forma:(Redação dada pela Emenda Constitucional nº 132, de 2023)

a) vinte e um inteiros e cinco décimos por cento ao Fundo de Participação dos Estados e do Distrito Federal;(Vide Lei Complementar nº 62, de 1989) (Regulamento)

b) vinte e dois inteiros e cinco décimos por cento ao Fundo de Participação dos Municípios;(Vide Lei Complementar nº 62, de 1989) (Regulamento)

c) três por cento, para aplicação em programas de financiamento ao setor produtivo das Regiões Norte, Nordeste e Centro - Oeste, através de suas instituições financeiras de caráter regional, de acordo com os planos regionais de desenvolvimento, ficando assegurada ao semiárido do Nordeste a metade dos recursos destinados à Região, na forma que a lei estabelecer;(Regulamento)

d) um por cento ao Fundo de Participação dos Municípios, que será entregue no primeiro decêndio do mês de dezembro de cada ano;(Incluído pela Emenda Constitucional nº 55, de 2007)

e) 1% (um por cento) ao Fundo de Participação dos Municípios, que será entregue no primeiro decêndio do mês de julho de cada ano;(Incluída pela Emenda Constitucional nº 84, de 2014)

f) 1% (um por cento) ao Fundo de Participação dos Municípios, que será entregue no primeiro decêndio do mês de setembro de cada ano;(Incluído pela Emenda Constitucional nº 112, de 2021)Produção de efeitos

II - do produto da arrecadação do imposto sobre produtos industrializados e do imposto previsto no art. 153, VIII, 10% (dez por cento) aos Estados e ao Distrito Federal, proporcionalmente ao valor das respectivas exportações de produtos industrializados;(Redação dada pela Emenda Constitucional nº 132, de 2023)

III - do produto da arrecadação da contribuição de intervenção no domínio econômico prevista no art. 177, §4º, 29% (vinte e nove por cento) para os Estados e o Distrito Federal, distribuídos na forma da lei, observadas as destinações a que se referem as alíneas "c" e "d" do inciso II do referido parágrafo.(Redação dada pela Emenda Constitucional nº 132, de 2023)

§1º Para efeito de cálculo da entrega a ser efetuada de acordo com o previsto no inciso I, excluir - se - á a parcela da arrecadação do imposto de renda e proventos de qualquer natureza pertencente aos Estados, ao Distrito Federal e aos Municípios, nos termos do disposto nos arts. 157, I, e 158, I.

§2º A nenhuma unidade federada poderá ser destinada parcela superior a vinte por cento do montante a que se refere o inciso II, devendo o eventual excedente ser distribuído entre os demais participantes, mantido, em relação a esses, o critério de partilha nele estabelecido.

§3º Os Estados entregarão aos respectivos Municípios 25% (vinte e cinco por cento) dos recursos que receberem nos termos do inciso II do caput deste artigo, observados os critérios estabelecidos no art. 158, §1º, para a parcela relativa ao imposto sobre produtos industrializados, e no art. 158, §2º, para a parcela relativa ao imposto previsto no art. 153, VIII.(Redação dada pela Emenda Constitucional nº 132, de 2023)

§4º Do montante de recursos de que trata o inciso III que cabe a cada Estado, vinte e cinco por cento serão destinados aos seus Municípios, na forma da lei a que se refere o mencionado inciso.(Incluído pela Emenda Constitucional nº 42, de 19.12.2003)

Art. 159 - A. Fica instituído o Fundo Nacional de Desenvolvimento Regional, com o objetivo de reduzir as desigualdades regionais e sociais, nos termos do art. 3º, III, mediante a entrega de recursos da União aos Estados e ao Distrito Federal para:(Incluído pela Emenda Constitucional nº 132, de 2023)

I - realização de estudos, projetos e obras de infraestrutura;(Incluído pela Emenda Constitucional nº 132, de 2023)

II - fomento a atividades produtivas com elevado potencial de geração de emprego e renda, incluindo a concessão de subvenções econômicas e financeiras; e(Incluído pela Emenda Constitucional nº 132, de 2023)

III - promoção de ações com vistas ao desenvolvimento científico e tecnológico e à inovação.(Incluído pela Emenda Constitucional nº 132, de 2023)

§1º É vedada a retenção ou qualquer restrição ao recebimento dos recursos de que trata o caput.(Incluído pela Emenda Constitucional nº 132, de 2023)

§2º Na aplicação dos recursos de que trata o caput, os Estados e o Distrito Federal priorizarão projetos que prevejam ações de sustentabilidade ambiental e redução das emissões de carbono.(Incluído pela Emenda Constitucional nº 132, de 2023)

§3º Observado o disposto neste artigo, caberá aos Estados e ao Distrito Federal a decisão quanto à aplicação dos recursos de que trata o caput.(Incluído pela Emenda Constitucional nº 132, de 2023)

§4º Os recursos de que trata o caput serão entregues aos Estados e ao Distrito Federal de acordo com coeficientes individuais de participação, calculados com base nos seguintes indicadores e com os seguintes pesos:(Incluído pela Emenda Constitucional nº 132, de 2023)

I - população do Estado ou do Distrito Federal, com peso de 30% (trinta por cento);(Incluído pela Emenda Constitucional nº 132, de 2023)

II - coeficiente individual de participação do Estado ou do Distrito Federal nos recursos de que trata o art. 159, I, "a", da Constituição Federal, com peso de 70% (setenta por cento).(Incluído pela Emenda Constitucional nº 132, de 2023)

§5º O Tribunal de Contas da União será o órgão responsável por regulamentar e calcular os coeficientes individuais de participação de que trata o §4º.(Incluído pela Emenda Constitucional nº 132, de 2023)

Art. 160. É vedada a retenção ou qualquer restrição à entrega e ao emprego dos recursos atribuídos, nesta seção, aos Estados, ao Distrito Federal e aos Municípios, neles compreendidos adicionais e acréscimos relativos a impostos.

§1º A vedação prevista neste artigo não impede a União e os Estados de condicionarem a entrega de recursos:(Renumerado do Parágrafo único pela Emenda Constitucional nº 113, de 2021)

I – ao pagamento de seus créditos, inclusive de suas autarquias;(Incluído pela Emenda Constitucional nº 29, de 2000)

II – ao cumprimento do disposto no art. 198, §2º, incisos II e III.(Incluído pela Emenda Constitucional nº 29, de 2000)

§2º Os contratos, os acordos, os ajustes, os convênios, os parcelamentos ou as renegociações de débitos de qualquer espécie, inclusive tributários, firmados pela União com os entes federativos conterão cláusulas para autorizar a dedução dos valores devidos dos montantes a serem repassados relacionados às respectivas cotas nos Fundos de Participação ou aos precatórios federais.(Incluído pela Emenda Constitucional nº 113, de 2021)

Art. 161. Cabe à lei complementar:

I - definir valor adicionado para fins do disposto no art. 158, §1º, I;(Redação dada pela Emenda Constitucional nº 132, de 2023)(Vide Emenda Constitucional nº 132, de 2023)Vigência

II - estabelecer normas sobre a entrega dos recursos de que trata o art. 159, especialmente sobre os critérios de rateio dos fundos previstos em seu inciso I, objetivando promover o equilíbrio socioeconômico entre Estados e entre Municípios;

III - dispor sobre o acompanhamento, pelos beneficiários, do cálculo das quotas e da liberação das participações previstas nos arts. 157, 158 e 159.

Parágrafo único. O Tribunal de Contas da União efetuará o cálculo das quotas referentes aos fundos de participação a que alude o inciso II.

Art. 162. A União, os Estados, o Distrito Federal e os Municípios divulgarão, até o último dia do mês subsequente ao da arrecadação, os montantes de cada um dos tributos arrecadados, os recursos recebidos, os valores de origem tributária entregues e a entregar e a expressão numérica dos critérios de rateio.

Parágrafo único. Os dados divulgados pela União serão discriminados por Estado e por Município; os dos Estados, por Município.

### Finanças Públicas – Orçamento

Diante das contínuas transformações econômico-sociais que têm afetado a sociedade brasileira, é evidente que a administração pública não permaneceu inerte diante desse processo.

Ao acompanhar a evolução do desenvolvimento social, é perceptível que um dos instrumentos públicos que passou por significativas mudanças ao longo dos anos é o Orçamento Público. De uma simples peça formal, utilizada para controlar os gastos do governo, ele se transformou em um processo sistemático que abrange desde a elaboração do orçamento - com alocações destinadas a atender as necessidades coletivas - até sua execução dinâmica e o monitoramento dos objetivos e metas estabelecidos. Isso permite avaliar se a administração pública está realmente cumprindo as ações propostas para satisfazer os interesses sociais.

Compreendemos também que o processo orçamentário é fundamentado em princípios constitucionais que buscam direcionar a projeção das receitas e despesas públicas, garantindo que seja realizado de maneira legal, temporal, limitada, específica e exclusiva. Isso evita a alocação excessiva de recursos e possibilita o controle legislativo sobre os gastos públicos.

Desse modo, concluímos, portanto, que o orçamento público é um processo dinâmico que engloba todos os Entes, Órgãos e Poderes, bem como a sociedade, em sua elaboração, execução e acompanhamento. Sua principal finalidade é atender às necessidades sociais, concentrando-se em áreas prioritárias cuja carência de atendimento pode ser identificada por meio do acompanhamento e avaliação das ações propostas no plano de governo.

## CAPÍTULO II DAS FINANÇAS PÚBLICAS

### SEÇÃO I NORMAS GERAIS

Art. 163. Lei complementar disporá sobre:

I - finanças públicas;

II - dívida pública externa e interna, incluída a das autarquias, fundações e demais entidades controladas pelo Poder Público;

III - concessão de garantias pelas entidades públicas;

IV - emissão e resgate de títulos da dívida pública;

V - fiscalização financeira da administração pública direta e indireta;(Redação dada pela Emenda Constitucional nº 40, de 2003)

VI - operações de câmbio realizadas por órgãos e entidades da União, dos Estados, do Distrito Federal e dos Municípios;

VII - compatibilização das funções das instituições oficiais de crédito da União, resguardadas as características e condições operacionais plenas das voltadas ao desenvolvimento regional.

VIII - sustentabilidade da dívida, especificando:(Incluído pela Emenda Constitucional nº 109, de 2021)

a) indicadores de sua apuração;(Incluído pela Emenda Constitucional nº 109, de 2021)

b) níveis de compatibilidade dos resultados fiscais com a trajetória da dívida;(Incluído pela Emenda Constitucional nº 109, de 2021)

c) trajetória de convergência do montante da dívida com os limites definidos em legislação;(Incluído pela Emenda Constitucional nº 109, de 2021)



d) medidas de ajuste, suspensões e vedações;(Incluído pela Emenda Constitucional nº 109, de 2021)

e) planejamento de alienação de ativos com vistas à redução do montante da dívida.(Incluído pela Emenda Constitucional nº 109, de 2021)

Parágrafo único. A lei complementar de que trata o inciso VIII do caput deste artigo pode autorizar a aplicação das vedações previstas no art. 167 - A desta Constituição.(Incluído pela Emenda Constitucional nº 109, de 2021)

Art. 163 - A. A União, os Estados, o Distrito Federal e os Municípios disponibilizarão suas informações e dados contábeis, orçamentários e fiscais, conforme periodicidade, formato e sistema estabelecidos pelo órgão central de contabilidade da União, de forma a garantir a rastreabilidade, a comparabilidade e a publicidade dos dados coletados, os quais deverão ser divulgados em meio eletrônico de amplo acesso público.(Incluído pela Emenda Constitucional nº 108, de 2020)

Art. 164. A competência da União para emitir moeda será exercida exclusivamente pelo banco central.

§1º É vedado ao banco central conceder, direta ou indiretamente, empréstimos ao Tesouro Nacional e a qualquer órgão ou entidade que não seja instituição financeira.

§2º O banco central poderá comprar e vender títulos de emissão do Tesouro Nacional, com o objetivo de regular a oferta de moeda ou a taxa de juros.

§3º As disponibilidades de caixa da União serão depositadas no banco central; as dos Estados, do Distrito Federal, dos Municípios e dos órgãos ou entidades do Poder Público e das empresas por ele controladas, em instituições financeiras oficiais, ressalvados os casos previstos em lei.

Art. 164 - A. A União, os Estados, o Distrito Federal e os Municípios devem conduzir suas políticas fiscais de forma a manter a dívida pública em níveis sustentáveis, na forma da lei complementar referida no inciso VIII do caput do art. 163 desta Constituição.(Incluído pela Emenda Constitucional nº 109, de 2021)

Parágrafo único. A elaboração e a execução de planos e orçamentos devem refletir a compatibilidade dos indicadores fiscais com a sustentabilidade da dívida.(Incluído pela Emenda Constitucional nº 109, de 2021).

## SEÇÃO II DOS ORÇAMENTOS

Art. 165. Leis de iniciativa do Poder Executivo estabelecerão:

- I - o plano plurianual;
- II - as diretrizes orçamentárias;
- III - os orçamentos anuais.

§1º A lei que instituir o plano plurianual estabelecerá, de forma regionalizada, as diretrizes, objetivos e metas da administração pública federal para as despesas de capital e outras delas decorrentes e para as relativas aos programas de duração continuada.

§2º A lei de diretrizes orçamentárias compreenderá as metas e prioridades da administração pública federal, estabelecerá as diretrizes de política fiscal e respectivas metas, em consonância com trajetória sustentável da dívida pública, orientará a elaboração da lei orçamentária anual, disporá sobre as alterações na legislação tributária e estabelecerá a política de aplicação das agências financeiras oficiais de fomento.(Redação dada pela Emenda Constitucional nº 109, de 2021)

§3º O Poder Executivo publicará, até trinta dias após o encerramento de cada bimestre, relatório resumido da execução orçamentária.(Vide Emenda constitucional nº 106, de 2020)

§4º Os planos e programas nacionais, regionais e setoriais previstos nesta Constituição serão elaborados em consonância com o plano plurianual e apreciados pelo Congresso Nacional.

§5º A lei orçamentária anual compreenderá:

I - o orçamento fiscal referente aos Poderes da União, seus fundos, órgãos e entidades da administração direta e indireta, inclusive fundações instituídas e mantidas pelo Poder Público;

II - o orçamento de investimento das empresas em que a União, direta ou indiretamente, detenha a maioria do capital social com direito a voto;

III - o orçamento da seguridade social, abrangendo todas as entidades e órgãos a ela vinculados, da administração direta ou indireta, bem como os fundos e fundações instituídos e mantidos pelo Poder Público.

§6º O projeto de lei orçamentária será acompanhado de demonstrativo regionalizado do efeito, sobre as receitas e despesas, decorrente de isenções, anistias, remissões, subsídios e benefícios de natureza financeira, tributária e creditícia.

§7º Os orçamentos previstos no §5º, I e II, deste artigo, compatibilizados com o plano plurianual, terão entre suas funções a de reduzir desigualdades inter - regionais, segundo critério populacional.

§8º A lei orçamentária anual não conterá dispositivo estranho à previsão da receita e à fixação da despesa, não se incluindo na proibição a autorização para abertura de créditos suplementares e contratação de operações de crédito, ainda que por antecipação de receita, nos termos da lei.

§9º Cabe à lei complementar:

I - dispor sobre o exercício financeiro, a vigência, os prazos, a elaboração e a organização do plano plurianual, da lei de diretrizes orçamentárias e da lei orçamentária anual;

II - estabelecer normas de gestão financeira e patrimonial da administração direta e indireta bem como condições para a instituição e funcionamento de fundos.

III - dispor sobre critérios para a execução equitativa, além de procedimentos que serão adotados quando houver impedimentos legais e técnicos, cumprimento de restos a pagar e limitação das programações de caráter obrigatório, para a realização do disposto nos §§11 e 12 do art. 166.(Redação dada pela Emenda Constitucional nº 100, de 2019)(Produção de efeito)

§10. A administração tem o dever de executar as programações orçamentárias, adotando os meios e as medidas necessários, com o propósito de garantir a efetiva entrega de bens e serviços à sociedade.(Incluído pela Emenda Constitucional nº 100, de 2019)(Produção de efeito)

§11. O disposto no §10 deste artigo, nos termos da lei de diretrizes orçamentárias:(Incluído pela Emenda Constitucional nº 102, de 2019)(Produção de efeito)

I - subordina - se ao cumprimento de dispositivos constitucionais e legais que estabeleçam metas fiscais ou limites de despesas e não impede o cancelamento necessário à abertura de créditos adicionais;

II - não se aplica nos casos de impedimentos de ordem técnica devidamente justificados;

III - aplica - se exclusivamente às despesas primárias discriminárias.

§12. Integrará a lei de diretrizes orçamentárias, para o exercício a que se refere e, pelo menos, para os 2 (dois) exercícios subsequentes, anexo comprevisão de agregados fiscais e a proporção dos recursos para investimentos que serão alocados na lei orçamentária anual para a continuidade daqueles emandamento. (Incluído pela Emenda Constitucional nº 102, de 2019) (Produção de efeito)

§13. O disposto no inciso III do §9º e nos §§10, 11 e 12 deste artigo aplica - se exclusivamente aos orçamentos fiscal e da seguridade social da União. (Incluído pela Emenda Constitucional nº 102, de 2019)(Produção de efeito)

§14. A lei orçamentária anual poderá conter previsões de despesas para exercícios seguintes, com a especificação dos investimentos plurianuais e daquele sem andamento.(Incluído pela Emenda Constitucional nº 102, de 2019)(Produção de efeito)

§15. A União organizará e manterá registro centralizado de projetos de investimento contendo, por Estado ou Distrito Federal, pelo menos, análises de viabilidade, estimativas de custos e informações sobre a execução física e financeira.(Incluído pela Emenda Constitucional nº 102, de 2019)(Produção de efeito)

§16. As leis de que trata este artigo devem observar, no que couber, os resultados do monitoramento e da avaliação das políticas públicas previstos no §16 do art. 37 desta Constituição.(Incluído pela Emenda Constitucional nº 109, de 2021)

Art. 166. Os projetos de lei relativos ao plano plurianual, às diretrizes orçamentárias, ao orçamento anual e aos créditos adicionais serão apreciados pelas duas Casas do Congresso Nacional, na forma do regimento comum.

§1º Caberá a uma Comissão mista permanente de Senadores e Deputados:

I - examinar e emitir parecer sobre os projetos referidos neste artigo e sobre as contas apresentadas anualmente pelo Presidente da República;

II - examinar e emitir parecer sobre os planos e programas nacionais, regionais e setoriais previstos nesta Constituição e exercer o acompanhamento e a fiscalização orçamentária, sem prejuízo da atuação das demais comissões do Congresso Nacional e de suas Casas, criadas de acordo com o art. 58.

§2º As emendas serão apresentadas na Comissão mista, que sobre elas emitirá parecer, e apreciadas, na forma regimental, pelo Plenário das duas Casas do Congresso Nacional.

§3º As emendas ao projeto de lei do orçamento anual ou aos projetos que o modifiquem somente podem ser aprovadas caso:

I - sejam compatíveis com o plano plurianual e com a lei de diretrizes orçamentárias;

II - indiquem os recursos necessários, admitidos apenas os provenientes de anulação de despesa, excluídas as que incidam sobre:

- a) dotações para pessoal e seus encargos;
- b) serviço da dívida;
- c) transferências tributárias constitucionais para Estados, Municípios e Distrito Federal; ou

III - sejam relacionadas:

- a) com a correção de erros ou omissões; ou
- b) com os dispositivos do texto do projeto de lei.

§4º As emendas ao projeto de lei de diretrizes orçamentárias não poderão ser aprovadas quando incompatíveis com o plano plurianual.

§5º O Presidente da República poderá enviar mensagem ao Congresso Nacional para propor modificação nos projetos a que se refere este artigo enquanto não iniciada a votação, na Comissão mista, da parte cuja alteração é proposta.

§6º Os projetos de lei do plano plurianual, das diretrizes orçamentárias e do orçamento anual serão enviados pelo Presidente da República ao Congresso Nacional, nos termos da lei complementar a que se refere o art. 165, §9º.

§7º Aplicam - se aos projetos mencionados neste artigo, no que não contrariar o disposto nesta seção, as demais normas relativas ao processo legislativo.

§8º Os recursos que, em decorrência de veto, emenda ou rejeição do projeto de lei orçamentária anual, ficarem sem despesas correspondentes poderão ser utilizados, conforme o caso, mediante créditos especiais ou suplementares, com prévia e específica autorização legislativa.

§9º As emendas individuais ao projeto de lei orçamentária serão aprovadas no limite de 2% (dois por cento) da receita corrente líquida do exercício anterior ao do encaminhamento do projeto, observado que a metade desse percentual será destinada a ações e serviços públicos de saúde.(Redação dada pela Emenda Constitucional nº 126, de 2022)

§9º - A Do limite a que se refere o §9º deste artigo, 1,55% (um inteiro e cinquenta e cinco centésimos por cento) caberá às emendas de Deputados e 0,45% (quarenta e cinco centésimos por cento) às de Senadores.(Incluído pela Emenda Constitucional nº 126, de 2022)

§10. A execução do montante destinado a ações e serviços públicos de saúde previsto no §9º, inclusive custeio, será computada para fins do cumprimento do inciso I do §2º do art. 198, vedada a destinação para pagamento de pessoal ou encargos sociais.(Incluído pela Emenda Constitucional nº 86, de 2015)

§11. É obrigatória a execução orçamentária e financeira das programações oriundas de emendas individuais, em montante correspondente ao limite a que se refere o §9º deste artigo, conforme os critérios para a execução equitativa da programação definidos na lei complementar prevista no §9º do art. 165 desta Constituição, observado o disposto no §9º - A deste artigo.(Redação dada pela Emenda Constitucional nº 126, de 2022)

§12. A garantia de execução de que trata o §11 deste artigo aplica - se também às programações incluídas por todas as emendas de iniciativa de bancada de parlamentares de Estado ou do Distrito Federal, no montante de até 1% (um por cento) da receita corrente líquida realizada no exercício anterior.(Redação dada pela Emenda Constitucional nº 100, de 2019)(Produção de efeito)(Vide)(Vide)

§13. As programações orçamentárias previstas nos §§11 e 12 deste artigo não serão de execução obrigatória nos casos dos impedimentos de ordem técnica.(Redação dada pela Emenda Constitucional nº 100, de 2019)(Produção de efeito)

§14. Para fins de cumprimento do disposto nos §§11 e 12 deste artigo, os órgãos de execução deverão observar, nos termos da lei de diretrizes orçamentárias, cronograma para análise e verificação de eventuais impedimentos das programações e demais procedimentos necessários à viabilização da execução dos respectivos montantes. (Redação dada pela Emenda Constitucional nº 100, de 2019)(Produção de efeito)

I - (revogado);(Redação dada pela Emenda Constitucional nº 100, de 2019)(Produção de efeito)

II - (revogado);(Redação dada pela Emenda Constitucional nº 100, de 2019)(Produção de efeito)

III - (revogado);(Redação dada pela Emenda Constitucional nº 100, de 2019)(Produção de efeito)

IV - (revogado).(Redação dada pela Emenda Constitucional nº 100, de 2019)(Produção de efeito)

§15. (Revogado)(Redação dada pela Emenda Constitucional nº 100, de 2019)(Produção de efeito)

§16. Quando a transferência obrigatória da União para a execução da programação prevista nos §§11 e 12 deste artigo for destinada a Estados, ao Distrito Federal e a Municípios, dependerá da adimplência do ente federativo destinatário e não integrará a base de cálculo da receita corrente líquida para fins de aplicação dos limites de despesa de pessoal de que trata o caput do art. 169.(Redação dada pela Emenda Constitucional nº 100, de 2019)(Produção de efeito)

§17. Os restos a pagar provenientes das programações orçamentárias previstas nos §§11 e 12 deste artigo poderão ser considerados para fins de cumprimento da execução financeira até o limite de 1% (um por cento) da receita corrente líquida do exercício anterior ao do encaminhamento do projeto de lei orçamentária, para as programações das emendas individuais, e até o limite de 0,5% (cinco décimos por cento), para as programações das emendas de iniciativa de bancada de parlamentares de Estado ou do Distrito Federal.(Redação dada pela Emenda Constitucional nº 126, de 2022)

§18. Se for verificado que a reestimativa da receita e da despesa poderá resultar no não cumprimento da meta de resultado fiscal estabelecida na lei de diretrizes orçamentárias, os montantes previstos nos §§11 e 12 deste artigo poderão ser reduzidos em até a mesma proporção da limitação incidente sobre o conjunto das demais despesas discricionárias.(Redação dada pela Emenda Constitucional nº 100, de 2019)(Produção de efeito)

§19. Considera - se equitativa a execução das programações de caráter obrigatório que observe critérios objetivos e imparciais e que atenda de forma igualitária e impessoal às emendas apresentadas, independentemente da autoria, observado o disposto no §9º - A deste artigo.(Redação dada pela Emenda Constitucional nº 126, de 2022)

§20. As programações de que trata o §12 deste artigo, quando versarem sobre o início de investimentos com duração de mais de 1 (um) exercício financeiro ou cuja execução já tenha sido iniciada, deverão ser objeto de emenda pela mesma bancada estadual, a cada exercício, até a conclusão da obra ou do empreendimento.(Incluído pela Emenda Constitucional nº 100, de 2019)(Produção de efeito)

Art. 166 - A. As emendas individuais impositivas apresentadas ao projeto de lei orçamentária anual poderão alocar recursos a Estados, ao Distrito Federal e a Municípios por meio de:(Incluído pela Emenda Constitucional nº 105, de 2019)

I - transferência especial; ou(Incluído pela Emenda Constitucional nº 105, de 2019)

II - transferência com finalidade definida.(Incluído pela Emenda Constitucional nº 105, de 2019)

§1º Os recursos transferidos na forma do caput deste artigo não integrarão a receita do Estado, do Distrito Federal e dos Municípios para fins de repartição e para o cálculo dos limites da despesa com pessoal ativo e inativo, nos termos do §16 do art. 166, e de endividamento do ente federado, vedada, em qualquer

caso, a aplicação dos recursos a que se refere o caput deste artigo no pagamento de:(Incluído pela Emenda Constitucional nº 105, de 2019)

I - despesas com pessoal e encargos sociais relativas a ativos e inativos, e com pensionistas; e(Incluído pela Emenda Constitucional nº 105, de 2019)

II - encargos referentes ao serviço da dívida.(Incluído pela Emenda Constitucional nº 105, de 2019)

§2º Na transferência especial a que se refere o inciso I do caput deste artigo, os recursos:(Incluído pela Emenda Constitucional nº 105, de 2019)

I - serão repassados diretamente ao ente federado beneficiado, independentemente de celebração de convênio ou de instrumento congênere;(Incluído pela Emenda Constitucional nº 105, de 2019)

II - pertencerão ao ente federado no ato da efetiva transferência financeira; e(Incluído pela Emenda Constitucional nº 105, de 2019)

III - serão aplicadas em programações finalísticas das áreas de competência do Poder Executivo do ente federado beneficiado, observado o disposto no §5º deste artigo.(Incluído pela Emenda Constitucional nº 105, de 2019)

§3º O ente federado beneficiado da transferência especial a que se refere o inciso I do caput deste artigo poderá firmar contratos de cooperação técnica para fins de subsidiar o acompanhamento da execução orçamentária na aplicação dos recursos.(Incluído pela Emenda Constitucional nº 105, de 2019)

§4º Na transferência com finalidade definida a que se refere o inciso II do caput deste artigo, os recursos serão:(Incluído pela Emenda Constitucional nº 105, de 2019)

I - vinculados à programação estabelecida na emenda parlamentar; e(Incluído pela Emenda Constitucional nº 105, de 2019)

II - aplicados nas áreas de competência constitucional da União.(Incluído pela Emenda Constitucional nº 105, de 2019)

§5º Pelo menos 70% (setenta por cento) das transferências especiais de que trata o inciso I do caput deste artigo deverão ser aplicadas em despesas de capital, observada a restrição a que se refere o inciso II do §1º deste artigo.(Incluído pela Emenda Constitucional nº 105, de 2019)

Art. 167. São vedados:

I - o início de programas ou projetos não incluídos na lei orçamentária anual;

II - a realização de despesas ou a assunção de obrigações diretas que excedam os créditos orçamentários ou adicionais;

III - a realização de operações de créditos que excedam o montante das despesas de capital, ressalvadas as autorizadas mediante créditos suplementares ou especiais com finalidade precisa, aprovados pelo Poder Legislativo por maioria absoluta;(- Vide Emenda constitucional nº 106, de 2020)

IV - a vinculação de receita de impostos a órgão, fundo ou despesa, ressalvadas a repartição do produto da arrecadação dos impostos a que se referem os arts. 158 e 159, a destinação de recursos para as ações e serviços públicos de saúde, para manutenção e desenvolvimento do ensino e para realização de atividades da administração tributária, como determinado, respectivamente, pelos arts. 198, §2º, 212 e 37, XXII, e a prestação de garantias às operações de crédito por antecipação de receita, previstas no art. 165, §8º, bem como o disposto no §4º deste artigo;(Redação dada pela Emenda Constitucional nº 42, de 19.12.2003)

V - a abertura de crédito suplementar ou especial sem prévia autorização legislativa e sem indicação dos recursos correspondentes;

VI - a transposição, o remanejamento ou a transferência de recursos de uma categoria de programação para outra ou de um órgão para outro, sem prévia autorização legislativa;

VII - a concessão ou utilização de créditos ilimitados;

VIII - a utilização, sem autorização legislativa específica, de recursos dos orçamentos fiscal e da seguridade social para suprir necessidade ou cobrir déficit de empresas, fundações e fundos, inclusive dos mencionados no art. 165, §5º;

IX - a instituição de fundos de qualquer natureza, sem prévia autorização legislativa.

X - a transferência voluntária de recursos e a concessão de empréstimos, inclusive por antecipação de receita, pelos Governos Federal e Estaduais e suas instituições financeiras, para pagamento de despesas com pessoal ativo, inativo e pensionista, dos Estados, do Distrito Federal e dos Municípios.(Incluído pela Emenda Constitucional nº 19, de 1998)

XI - a utilização dos recursos provenientes das contribuições sociais de que trata o art. 195, I, a, e II, para a realização de despesas distintas do pagamento de benefícios do regime geral de previdência social de que trata o art. 201.(Incluído pela Emenda Constitucional nº 20, de 1998)

XII - na forma estabelecida na lei complementar de que trata o §22 do art. 40, a utilização de recursos de regime próprio de previdência social, incluídos os valores integrantes dos fundos previstos no art. 249, para a realização de despesas distintas do pagamento dos benefícios previdenciários do respectivo fundo vinculado àquele regime e das despesas necessárias à sua organização e ao seu funcionamento;(Incluído pela Emenda Constitucional nº 103, de 2019)

XIII - a transferência voluntária de recursos, a concessão de avais, as garantias e as subvenções pela União e a concessão de empréstimos e de financiamentos por instituições financeiras federais aos Estados, ao Distrito Federal e aos Municípios na hipótese de descumprimento das regras gerais de organização e de funcionamento de regime próprio de previdência social.(Incluído pela Emenda Constitucional nº 103, de 2019)

XIV - a criação de fundo público, quando seus objetivos puderem ser alcançados mediante a vinculação de receitas orçamentárias específicas ou mediante a execução direta por programação orçamentária e financeira de órgão ou entidade da administração pública.(Incluído pela Emenda Constitucional nº 109, de 2021)

§1º Nenhum investimento cuja execução ultrapasse um exercício financeiro poderá ser iniciado sem prévia inclusão no plano plurianual, ou sem lei que autorize a inclusão, sob pena de crime de responsabilidade.

§2º Os créditos especiais e extraordinários terão vigência no exercício financeiro em que forem autorizados, salvo se o ato de autorização for promulgado nos últimos quatro meses daquele exercício, caso em que, reabertos nos limites de seus saldos, serão incorporados ao orçamento do exercício financeiro subsequente.

§3º A abertura de crédito extraordinário somente será admitida para atender a despesas imprevisíveis e urgentes, como as decorrentes de guerra, comoção interna ou calamidade pública, observado o disposto no art. 62.

§4º É permitida a vinculação das receitas a que se referem os arts. 155, 156, 157, 158 e as alíneas “a”, “b”, “d” e “e” do inciso I e o inciso II do caput do art. 159 desta Constituição para pagamento de débitos com a União e para prestar - lhe garantia ou contragarantia.(Redação dada pela Emenda Constitucional nº 109, de 2021)

§5º A transposição, o remanejamento ou a transferência de recursos de uma categoria de programação para outra poderão ser admitidos, no âmbito das atividades de ciência, tecnologia e inovação, com o objetivo de viabilizar os resultados de projetos restritos a essas funções, mediante ato do Poder Executivo, sem necessidade da prévia autorização legislativa prevista no inciso VI deste artigo.(Incluído pela Emenda Constitucional nº 85, de 2015)

§6º Para fins da apuração ao término do exercício financeiro do cumprimento do limite de que trata o inciso III do caput deste artigo, as receitas das operações de crédito efetuadas no contexto da gestão da dívida pública mobiliária federal somente serão consideradas no exercício financeiro em que for realizada a respectiva despesa.(Incluído pela Emenda Constitucional nº 109, de 2021)

§7º A lei não imporá nem transferirá qualquer encargo financeiro decorrente da prestação de serviço público, inclusive despesas de pessoal e seus encargos, para a União, os Estados, o Distrito Federal ou os Municípios, sem a previsão de fonte orçamentária e financeira necessária à realização da despesa ou sem a previsão da correspondente transferência de recursos financeiros necessários ao seu custeio, ressalvadas as obrigações assumidas espontaneamente pelos entes federados e aquelas decorrentes da fixação do salário mínimo, na forma do inciso IV do caput do art. 7º desta Constituição.(Incluído pela Emenda Constitucional nº 128, de 2022)

Art. 167 - A. Apurado que, no período de 12 (doze) meses, a relação entre despesas correntes e receitas correntes supera 95% (noventa e cinco por cento), no âmbito dos Estados, do Distrito Federal e dos Municípios, é facultado aos Poderes Executivo, Legislativo e Judiciário, ao Ministério Público, ao Tribunal de Contas e à Defensoria Pública do ente, enquanto permanecer a situação, aplicar o mecanismo de ajuste fiscal de vedação da:(Incluído pela Emenda Constitucional nº 109, de 2021)

I - concessão, a qualquer título, de vantagem, aumento, reajuste ou adequação de remuneração de membros de Poder ou de órgão, de servidores e empregados públicos e de militares, exceto dos derivados de sentença judicial transitada em julgado ou de determinação legal anterior ao início da aplicação das medidas de que trata este artigo;(Incluído pela Emenda Constitucional nº 109, de 2021)

II - criação de cargo, emprego ou função que implique aumento de despesa;(Incluído pela Emenda Constitucional nº 109, de 2021)

III - alteração de estrutura de carreira que implique aumento de despesa;(Incluído pela Emenda Constitucional nº 109, de 2021)

IV - admissão ou contratação de pessoal, a qualquer título, ressalvadas:(Incluído pela Emenda Constitucional nº 109, de 2021)

a) as reposições de cargos de chefia e de direção que não acarretem aumento de despesa;(Incluído pela Emenda Constitucional nº 109, de 2021)

b) as reposições decorrentes de vacâncias de cargos efetivos ou vitalícios;(Incluído pela Emenda Constitucional nº 109, de 2021)

c) as contratações temporárias de que trata o inciso IX do caput do art. 37 desta Constituição; e(Incluído pela Emenda Constitucional nº 109, de 2021)

d) as reposições de temporários para prestação de serviço militar e de alunos de órgãos de formação de militares;(Incluído pela Emenda Constitucional nº 109, de 2021)

V - realização de concurso público, exceto para as reposições de vacâncias previstas no inciso IV deste caput;(Incluído pela Emenda Constitucional nº 109, de 2021)

VI - criação ou majoração de auxílios, vantagens, bônus, abonos, verbas de representação ou benefícios de qualquer natureza, inclusive os de cunho indenizatório, em favor de membros de Poder, do Ministério Público ou da Defensoria Pública e de servidores e empregados públicos e de militares, ou ainda de seus dependentes, exceto quando derivados de sentença judicial transitada em julgado ou de determinação legal anterior ao início da aplicação das medidas de que trata este artigo;(Incluído pela Emenda Constitucional nº 109, de 2021)

VII - criação de despesa obrigatória;(Incluído pela Emenda Constitucional nº 109, de 2021)

VIII - adoção de medida que implique reajuste de despesa obrigatória acima da variação da inflação, observada a preservação do poder aquisitivo referida no inciso IV do caput do art. 7º desta Constituição;(Incluído pela Emenda Constitucional nº 109, de 2021)

IX - criação ou expansão de programas e linhas de financiamento, bem como remissão, renegociação ou refinanciamento de dívidas que impliquem ampliação das despesas com subsídios e subvenções;(Incluído pela Emenda Constitucional nº 109, de 2021)

X - concessão ou ampliação de incentivo ou benefício de natureza tributária.(Incluído pela Emenda Constitucional nº 109, de 2021)

§1º Apurado que a despesa corrente supera 85% (oitenta e cinco por cento) da receita corrente, sem exceder o percentual mencionado no caput deste artigo, as medidas nele indicadas podem ser, no todo ou em parte, implementadas por atos do Chefe do Poder Executivo com vigência imediata, facultado aos demais Poderes e órgãos autônomos implementá-las em seus respectivos âmbitos.(Incluído pela Emenda Constitucional nº 109, de 2021)

§2º O ato de que trata o §1º deste artigo deve ser submetido, em regime de urgência, à apreciação do Poder Legislativo.(Incluído pela Emenda Constitucional nº 109, de 2021)

§3º O ato perde a eficácia, reconhecida a validade dos atos praticados na sua vigência, quando:(Incluído pela Emenda Constitucional nº 109, de 2021)

I - rejeitado pelo Poder Legislativo;(Incluído pela Emenda Constitucional nº 109, de 2021)

II - transcorrido o prazo de 180 (cento e oitenta) dias sem que se ultime a sua apreciação; ou(Incluído pela Emenda Constitucional nº 109, de 2021)

III - apurado que não mais se verifica a hipótese prevista no §1º deste artigo, mesmo após a sua aprovação pelo Poder Legislativo.(Incluído pela Emenda Constitucional nº 109, de 2021)

§4º A apuração referida neste artigo deve ser realizada bimestralmente.(Incluído pela Emenda Constitucional nº 109, de 2021)

§5º As disposições de que trata este artigo:(Incluído pela Emenda Constitucional nº 109, de 2021)

I - não constituem obrigação de pagamento futuro pelo ente da Federação ou direitos de outrem sobre o erário;(Incluído pela Emenda Constitucional nº 109, de 2021)

II - não revogam, dispensam ou suspendem o cumprimento de dispositivos constitucionais e legais que disponham sobre metas fiscais ou limites máximos de despesas.(Incluído pela Emenda Constitucional nº 109, de 2021)

§6º Ocorrendo a hipótese de que trata o caput deste artigo, até que todas as medidas nele previstas tenham sido adotadas por todos os Poderes e órgãos nele mencionados, de acordo com declaração do respectivo Tribunal de Contas, é vedada:(Incluído pela Emenda Constitucional nº 109, de 2021)

I - a concessão, por qualquer outro ente da Federação, de garantias ao ente envolvido;(Incluído pela Emenda Constitucional nº 109, de 2021)

II - a tomada de operação de crédito por parte do ente envolvido com outro ente da Federação, diretamente ou por intermédio de seus fundos, autarquias, fundações ou empresas estatais dependentes, ainda que sob a forma de novação, refinanciamento ou postergação de dívida contraída anteriormente, ressalvados os financiamentos destinados a projetos específicos celebrados na forma de operações típicas das agências financeiras oficiais de fomento.(Incluído pela Emenda Constitucional nº 109, de 2021)

Art. 167 - B. Durante a vigência de estado de calamidade pública de âmbito nacional, decretado pelo Congresso Nacional por iniciativa privativa do Presidente da República, a União deve adotar regime extraordinário fiscal, financeiro e de contratações para atender às necessidades dele decorrentes, somente naquilo em que a urgência for incompatível com o regime regular, nos termos definidos nos arts. 167 - C, 167 - D, 167 - E, 167 - F e 167 - G desta Constituição.(Incluído pela Emenda Constitucional nº 109, de 2021)

Art. 167 - C. Com o propósito exclusivo de enfrentamento da calamidade pública e de seus efeitos sociais e econômicos, no seu período de duração, o Poder Executivo federal pode adotar processos simplificados de contratação de pessoal, em caráter temporário e emergencial, e de obras, serviços e compras que assegurem, quando possível, competição e igualdade de condições a todos os concorrentes, dispensada a observância do §1º do art. 169 na contratação de que trata o inciso IX do caput do art. 37 desta Constituição, limitada a dispensa às situações de que trata o referido inciso, sem prejuízo do controle dos órgãos competentes.(Incluído pela Emenda Constitucional nº 109, de 2021)

Art. 167 - D. As proposições legislativas e os atos do Poder Executivo com propósito exclusivo de enfrentar a calamidade e suas consequências sociais e econômicas, com vigência e efeitos restritos à sua duração, desde que não impliquem despesa obrigatória de caráter continuado, ficam dispensados da observância das limitações legais quanto à criação, à expansão ou ao aperfeiçoamento de ação governamental que acarrete aumento de despesa e à concessão ou à ampliação de incentivo ou benefício de natureza tributária da qual decorra renúncia de receita.(Incluído pela Emenda Constitucional nº 109, de 2021)

Parágrafo único. Durante a vigência da calamidade pública de âmbito nacional de que trata o art. 167 - B, não se aplica o disposto no §3º do art. 195 desta Constituição.(Incluído pela Emenda Constitucional nº 109, de 2021)

Art. 167 - E. Fica dispensada, durante a integralidade do exercício financeiro em que vigore a calamidade pública de âmbito nacional, a observância do inciso III do caput do art. 167 desta Constituição.(Incluído pela Emenda Constitucional nº 109, de 2021)

Art. 167 - F. Durante a vigência da calamidade pública de âmbito nacional de que trata o art. 167 - B desta Constituição:(Incluído pela Emenda Constitucional nº 109, de 2021)

I - são dispensados, durante a integralidade do exercício financeiro em que vigore a calamidade pública, os limites, as condições e demais restrições aplicáveis à União para a contratação de operações de crédito, bem como sua verificação;(Incluído pela Emenda Constitucional nº 109, de 2021)

II - o superávit financeiro apurado em 31 de dezembro do ano imediatamente anterior ao reconhecimento pode ser destinado à cobertura de despesas oriundas das medidas de combate à calamidade pública de âmbito nacional e ao pagamento da dívida pública.(Incluído pela Emenda Constitucional nº 109, de 2021)

§1º Lei complementar pode definir outras suspensões, dispensas e afastamentos aplicáveis durante a vigência do estado de calamidade pública de âmbito nacional.(Incluído pela Emenda Constitucional nº 109, de 2021)

§2º O disposto no inciso II do caput deste artigo não se aplica às fontes de recursos:(Incluído pela Emenda Constitucional nº 109, de 2021)

I - decorrentes de repartição de receitas a Estados, ao Distrito Federal e a Municípios;(Incluído pela Emenda Constitucional nº 109, de 2021)

II - decorrentes das vinculações estabelecidas pelos arts. 195, 198, 201, 212, 212 - A e 239 desta Constituição;(Incluído pela Emenda Constitucional nº 109, de 2021)

III - destinadas ao registro de receitas oriundas da arrecadação de doações ou de empréstimos compulsórios, de transferências recebidas para o atendimento de finalidades determinadas ou das receitas de capital produto de operações de financiamento celebradas com finalidades contratualmente determinadas.(Incluído pela Emenda Constitucional nº 109, de 2021)

Art. 167 - G. Na hipótese de que trata o art. 167 - B, aplicam - se à União, até o término da calamidade pública, as vedações previstas no art. 167 - A desta Constituição.(Incluído pela Emenda Constitucional nº 109, de 2021)

§1º Na hipótese de medidas de combate à calamidade pública cuja vigência e efeitos não ultrapassem a sua duração, não se aplicam as vedações referidas nos incisos II, IV, VII, IX e X do caput do art. 167 - A desta Constituição.(Incluído pela Emenda Constitucional nº 109, de 2021)

§2º Na hipótese de que trata o art. 167 - B, não se aplica a alínea "c" do inciso I do caput do art. 159 desta Constituição, devendo a transferência a que se refere aquele dispositivo ser efetuada nos mesmos montantes transferidos no exercício anterior à decretação da calamidade.(Incluído pela Emenda Constitucional nº 109, de 2021)

§3º É facultada aos Estados, ao Distrito Federal e aos Municípios a aplicação das vedações referidas no caput, nos termos deste artigo, e, até que as tenham adotado na integralidade, estarão

submetidos às restrições do §6º do art. 167 - A desta Constituição, enquanto perdurarem seus efeitos para a União.(Incluído pela Emenda Constitucional nº 109, de 2021)

Art. 168. Os recursos correspondentes às dotações orçamentárias, compreendidos os créditos suplementares e especiais, destinados aos órgãos dos Poderes Legislativo e Judiciário, do Ministério Público e da Defensoria Pública, ser - lhes - ão entregues até o dia 20 de cada mês, em duodécimos, na forma da lei complementar a que se refere o art. 165, §9º.(Redação dada pela Emenda Constitucional nº 45, de 2004)

§1º É vedada a transferência a fundos de recursos financeiros oriundos de repasses duodecimais.(Incluído pela Emenda Constitucional nº 109, de 2021)

§2º O saldo financeiro decorrente dos recursos entregues na forma do caput deste artigo deve ser restituído ao caixa único do Tesouro do ente federativo, ou terá seu valor deduzido das primeiras parcelas duodecimais do exercício seguinte.(Incluído pela Emenda Constitucional nº 109, de 2021)

Art. 169. A despesa com pessoal ativo e inativo e pensionistas da União, dos Estados, do Distrito Federal e dos Municípios não pode exceder os limites estabelecidos em lei complementar.(Redação dada pela Emenda Constitucional nº 109, de 2021)

§1º A concessão de qualquer vantagem ou aumento de remuneração, a criação de cargos, empregos e funções ou alteração de estrutura de carreiras, bem como a admissão ou contratação de pessoal, a qualquer título, pelos órgãos e entidades da administração direta ou indireta, inclusive fundações instituídas e mantidas pelo poder público, só poderão ser feitas:(Renumera - do do parágrafo único, pela Emenda Constitucional nº 19, de 1998)(Vide Emenda constitucional nº 106, de 2020)

I - se houver prévia dotação orçamentária suficiente para atender às projeções de despesa de pessoal e aos acréscimos dela decorrentes;(Incluído pela Emenda Constitucional nº 19, de 1998)

II - se houver autorização específica na lei de diretrizes orçamentárias, ressalvadas as empresas públicas e as sociedades de economia mista.(Incluído pela Emenda Constitucional nº 19, de 1998)

§2º Decorrido o prazo estabelecido na lei complementar referida neste artigo para a adaptação aos parâmetros ali previstos, serão imediatamente suspensos todos os repasses de verbas federais ou estaduais aos Estados, ao Distrito Federal e aos Municípios que não observarem os referidos limites.(Incluído pela Emenda Constitucional nº 19, de 1998)

§3º Para o cumprimento dos limites estabelecidos com base neste artigo, durante o prazo fixado na lei complementar referida no caput, a União, os Estados, o Distrito Federal e os Municípios adotarão as seguintes providências:(Incluído pela Emenda Constitucional nº 19, de 1998)

I - redução em pelo menos vinte por cento das despesas com cargos em comissão e funções de confiança;(Incluído pela Emenda Constitucional nº 19, de 1998)

II - exoneração dos servidores não estáveis.(Incluído pela Emenda Constitucional nº 19, de 1998)(Vide Emenda Constitucional nº 19, de 1998)

§4º Se as medidas adotadas com base no parágrafo anterior não forem suficientes para assegurar o cumprimento da determinação da lei complementar referida neste artigo, o servidor estável poderá perder o cargo, desde que ato normativo motiva -

do de cada um dos Poderes especifique a atividade funcional, o órgão ou unidade administrativa objeto da redução de pessoal. (Incluído pela Emenda Constitucional nº 19, de 1998)

§5º O servidor que perder o cargo na forma do parágrafo anterior fará jus a indenização correspondente a um mês de remuneração por ano de serviço. (Incluído pela Emenda Constitucional nº 19, de 1998)

§6º O cargo objeto da redução prevista nos parágrafos anteriores será considerado extinto, vedada a criação de cargo, emprego ou função com atribuições iguais ou assemelhadas pelo prazo de quatro anos. (Incluído pela Emenda Constitucional nº 19, de 1998)

§7º Lei federal disporá sobre as normas gerais a serem obedecidas na efetivação do disposto no §4º. (Incluído pela Emenda Constitucional nº 19, de 1998)

— Da Ordem Econômica E Financeira

**Princípios Gerais da Atividade Econômica**

O art. 170 da Constituição da República Federativa do Brasil promulgada em 1988 dispõe que a ordem econômica é fundada em dois postulados básicos: a valorização do trabalho humano e a livre iniciativa<sup>5</sup>.

Fundamentos da Ordem Econômica	
→ Valorização do trabalho	→ Livre iniciativa

Tomando por base essa premissa, pode-se entender que qualquer particular que atue explorando atividade econômica deverá respeitar esses preceitos e que as condutas praticadas que possam restringi-los ou afetá-los serão tidas por ilegais e sujeitas à repressão estatal.

De fato, é nisso que se baseia a possibilidade de intervenção estatal. Em outras palavras, o ente público deverá agir sempre que entender que os atores do cenário econômico estejam agindo de forma a prejudicar qualquer de seus pilares de sustentação.

– Valorização do trabalho humano

Os valores sociais do trabalho estão definidos no art. 1º, IV da Lei Maior como um dos fundamentos da República, o que demonstra, claramente, a preocupação do Constituinte em conciliar os fatores de capital e trabalho como forma de atender aos preceitos da justiça social.

Partindo desta premissa, o texto constitucional não tolera comportamentos que coloquem em risco a vida ou a saúde dos trabalhadores ou que os reduza à condição análoga de escravo.

Em verdade, a Carta Magna de 1988 tem um forte papel de intervenção nas relações de emprego, traçando garantias inafastáveis aos trabalhadores, com a intenção de evitar a exploração da mão de obra pelo empresário.

Com efeito, o art. 7º, entre outros dispositivos do texto constitucional detalha prerrogativas dos empregados como forma de se atingir a justiça social.

<sup>5</sup> <http://professor.pucgoias.edu.br/SiteDocente/admin/arquivosUpload/7771/material/CAPITULO%20INTERVEN%C3%87%C3%83O%20DO%20ESTADO%20NO%20DOM%C3%8DNIO%20ECONOMICO%20-%20MATHEUS%20CARVALHO.pdf>

– Liberdade de iniciativa

A livre iniciativa é postulada do regime capitalista e se resume na possibilidade dada a todos de ingressar no mercado de produção de bens e serviços por sua conta e risco, explorando atividade econômica com a finalidade de obtenção de lucro, sem que, para isso, precise concorrer com o Estado.

Este postulado fica evidente ao se verificar que o art. 170, parágrafo único da Constituição Federal, estabelece que a todos é assegurado o livre exercício de qualquer atividade econômica, sem necessidade de autorização de órgãos públicos, à exceção dos casos previstos em lei.

No entanto, a intervenção estatal tem limites. O Supremo Tribunal Federal inclusive já se manifestou, em diversas situações, estipulando que a atuação estatal na economia deve respeitar os limites da livre iniciativa e que os prejuízos decorrentes desta intervenção serão indenizados nos moldes do art. 37, §6º da Constituição Federal.

– Princípios da ordem econômica

Além dos fundamentos elencados, a Constituição Federal contemplou alguns princípios que devem nortear o sistema da ordem econômica no país, a seguir indicados:

**a) soberania nacional:** a ordem econômica não pode desenvolver-se de modo a colocar em risco a soberania nacional em face dos interesses externos.

**b) propriedade privada e função social da propriedade:** também pilares do pensamento capitalista, a atividade econômica deve respeitar a propriedade, devendo, no entanto, ser analisada de acordo com os ditames do interesse público.

**c) livre concorrência:** devendo o Estado permitir a atuação livre dos cidadãos no cenário econômico e, ao mesmo tempo, reprimir qualquer abuso que possa causar prejuízos aos menos favorecidos em razão do abuso do poder econômico.

**d) defesa do consumidor:** atrelado diretamente à vedação do abuso por parte do fornecedor de bens e serviços que detém os meios de produção.

**e) defesa do meio ambiente:** o que traz a noção de desenvolvimento sustentável, não se admitindo a destruição do meio ambiente como forma de reduzir custos na produção de bens e mercadorias.

**f) tratamento favorecido para empresas de pequeno porte:** que é personificação do princípio da isonomia material, buscando igualar juridicamente as microempresas e empresas de pequeno porte por meio de benefícios e subvenções.

Enfim, esses princípios devem ser analisados de forma a se perceber que o tratamento dado pelo constituinte à ordem econômica está ligado diretamente à garantia de justiça social, o que justifica toda a atuação estatal dentro deste setor.

– Intervenção do Estado no Domínio Econômico

**Formas de atuação do estado**

A despeito da existência de algumas controvérsias acerca do tema, pode-se estabelecer que o Estado atua de duas formas na ordem econômica.

– **Estado regulador:** a primeira forma de atuação do ente público no domínio econômico se dá por meio da regulação das atividades exercidas pelos particulares. Neste contexto, atua de-

finindo normas de atuação, reprimindo o abuso do poder econômico e fiscalizando as atividades exercidas pelos particulares com finalidade lucrativa, como forma de evitar distorções do sistema.

– **Estado executor:** trata-se da segunda forma de atuação do Estado que, em casos excepcionais, pode explorar diretamente atividades econômicas. Com efeito, o ente estatal deixa a posição de controlador da atividade dos particulares para se inserir no mercado como executor direto da atividade do segundo setor.

Insta salientar que o art. 173 da Carta Magna dispõe que esta exploração direta de atividade econômica pelo Estado se dá como forma de atingir o interesse da coletividade ou de garantir a segurança nacional, não se dando com finalidade lucrativa.

– **Estado regulador**

Conforme previamente explicitado, o ente público tem o dever de atuar regulando a atividade econômica de forma a evitar atuações abusivas do poder econômico e proteger a sociedade da busca desenfreada pelo lucro.

Assim, Estado Regulador é aquele que, através de regime interventivo, se incumbem de estabelecer as regras disciplinadoras da ordem econômica com o objetivo de ajustá-la aos ditames da justiça social.

O art. 174 da Carta Magna dispõe que Como agente normativo e regulador da atividade econômica, o Estado exercerá, na forma da lei, as funções de fiscalização, incentivo e planejamento, sendo este determinante para o setor público e indicativo para o setor privado.

É possível destacar do texto do dispositivo transcrito que o ente público pode se manifestar de três formas diversas na regulação da atividade econômica, quais sejam, a fiscalização, o incentivo e o planejamento.

A fiscalização se manifesta por meio da verificação dos setores econômicos com a intenção de evitar comportamentos abusivos dos particulares, valendo-se do seu poder econômico, causando prejuízos a empregados, consumidores, pequenas empresas, entre outros hipossuficientes.

O incentivo ou fomento pode ser ilustrado por medidas como isenções fiscais, subsídios, aumentos de tributos de importação de determinados produtos, assistência tecnológica e incentivos creditícios do poder público que visam a auxiliar no desenvolvimento econômico e social do país.

O planejamento, por seu turno, se apresenta por meio da estipulação de metas a serem alcançadas pelo governo no ramo da economia.

É possível, então, verificar que estas atividades pautam a intervenção direta do Estado no domínio econômico.

**Competências para intervenção**

A União pode ser enxergada, dentro do sistema de partilha constitucional de atribuições ora vigente, a principal responsável pelas medidas de regulação do Estado na atividade econômica.

Com efeito, o art. 21 da Constituição da República, ao tratar da competência administrativa, define algumas atribuições relevantes a esta intervenção estatal no setor da economia indicadas a seguir:

a) a elaboração e a execução de planos nacionais e regionais de ordenação do território e de desenvolvimento econômico e social (inciso IX);

- b) a fiscalização de operações financeiras, como a de crédito, câmbio, seguros e previdência privada (inciso VIII);
- c) a reserva de função relativa ao serviço postal (inciso X);
- d) a organização dos serviços de telecomunicações, radiodifusão, energia elétrica (incisos XI e XII);
- e) o aproveitamento energético dos cursos d'água e os serviços de transportes, entre outros. (inciso XII, b, c, d, e).

Da mesma forma, ao tratar da competência para a edição de leis acerca dos temas relacionados a esta atuação, o art. 22 da Carta Magna atribui à União Federal, privativamente, legislar sobre:

- a) o comércio exterior e interestadual (inciso VIII);
- b) os sistemas de poupança, captação e garantia da poupança popular (inciso XIX);
- c) diretrizes da política nacional de transportes (inciso IX);
- d) jazidas, minas e outros recursos minerais (inciso XII).

Em verdade, pode-se perceber que há, dentro das disposições constitucionais, uma supremacia da União como representante do Estado-Regulador da ordem econômica. Todavia, cumpre informar que o parágrafo único do art. 22, ora mencionado, determina que Lei Complementar poderá autorizar os Estados a legislar sobre questões específicas relacionadas às matérias hoje reservadas à União.

Outrossim, ao Estado e ao Distrito Federal foram atribuídas algumas funções supletivas definidas pelo art. 24 da Carta Magna que trata da competência legislativa concorrente entre os entes federativos para tratar acerca de direito econômico e financeiro, produção e consumo e proteção do meio ambiente.

Como foi acontecer, nestas situações, a União fica responsável pela edição de normas gerais sobre os temas, deixando aos demais entes federativos a legitimidade para a expedição de normas suplementares.

Por fim, o art. 23 da Constituição Federal, ao tratar da competência administrativa comum, também aponta atividades relacionadas à intervenção estatal no domínio econômico. Desta forma, compete a todas as entidades políticas, concorrentemente, proteger o meio ambiente, fomentar a produção agropecuária e organizar o abastecimento alimentar, combater as causas da pobreza e promover a integração social dos segmentos hipossuficientes.

– **Estado executor**

Além da regulação da atividade econômica, por meio do tabelamento de preços, controle e sancionamento dos atos contrários à livre concorrência, entre outras medidas, o ente público também atua diretamente na execução da atividade econômica ao lado dos particulares.

Por óbvio, as atividades primordiais do Estado são apresentadas por meio da prestação de serviços públicos, execução de obras e aplicação de normas de polícia. Todavia, excepcionalmente, admite-se a exploração direta de atividade econômica, desde que respeitados os limites travados na própria Constituição Federal.

É claro que o exercício estatal dessas atividades não pode constituir-se em regra geral.

Neste sentido, o Estado pode criar pessoas jurídicas a ele vinculadas, destinadas mais apropriadamente à execução de atividades econômicas. De fato, a Carta Magna, em seu art. 37, XIX,



prevê a possibilidade de criação, mediante autorização legislativa, de empresas públicas e sociedades de economia mista que podem atuar explorando atividade de mercado, desde que na busca do interesse público.

Pode-se, portanto, definir que o Estado executa atividade econômica por meio de entidades da Administração Indireta, integrante da estrutura da organização administrativa, vinculada aos entes federativos por meio de controle ministerial. Trata-se de exploração direta de atividade econômica pelo Estado.

#### Exploração direta em regime de livre concorrência

A regra relativa à exploração direta de atividades econômicas pelo Estado se encontra no art. 173 da Constituição Federal, a qual dispõe que, ressalvados os casos previstos nesta Constituição, a exploração direta de atividade econômica pelo Estado só será permitida quando necessária aos imperativos da segurança nacional ou a relevante interesse coletivo, conforme definidos em lei.

Verifica-se, de uma leitura conjunta deste dispositivo e do art. 170, IV da Carta Magna, que compete, primordialmente, a iniciativa privada a exploração de atividades econômicas, com a finalidade de obtenção de lucro, razão pela qual, a possibilidade de atuação do Estado executando atividades mercantis deve ser interpretada restritivamente, por se caracterizar norma de exceção.

Ademais, a atuação do Estado no domínio econômico, mediante a exploração de atividades, não pode se dar com finalidade lucrativa, ou seja, as empresas estatais não devem ser criadas após a análise do cenário econômico mais favorável à obtenção de lucro pelo ente público e sim com o intuito de atender a necessidades coletivas.

Com efeito, ainda que sejam criadas para fins de exploração de atividades econômicas, a finalidade destas empresas estatais deve ser o interesse público, não sendo possível a criação de entidade com a finalidade de obtenção de lucro.

É possível que o lucro seja consequência de uma determinada atividade, como ocorre em casos de exploração e venda de derivados do petróleo, ou na atividade financeira, mas não pode ser o mote de criação da entidade, nem pode condicionar seus atos.

Dois são os pressupostos que justificam esta intervenção direta do Estado, atuando na exploração da atividade de mercado. Vejamos:

– **Segurança nacional:** Trata-se de pressuposto político. O texto constitucional deixa claro que se a ordem econômica conduzida pelos particulares estiver causando algum risco à soberania do país, fica o estado autorizado a intervir no domínio econômico, direta ou indiretamente, para restabelecer a ordem.

– **Relevante interesse coletivo:** Compete à lei definir o que pode ser tratado como situação de interesse coletivo relevante, haja vista se tratar de conceito jurídico indeterminado. Em algumas situações, a própria Constituição Federal pode permitir a exploração de atividade econômica direta, por considerar que se trata de caso no qual o interesse coletivo demanda atuação estatal.

#### Regime das empresas estatais

O art. 173, §1º, da Constituição Federal, com redação dada pela EC n. 19/1988 (Reforma Administrativa do Estado) dispõe que a lei deverá estabelecer o estatuto jurídico da empresa pú-

blica, da sociedade de economia mista e de suas subsidiárias que explorem atividade econômica de produção ou comercialização de bens ou de prestação de serviço.

Diante da ausência de legislação específica, a atividade estatal de explorar atividade econômica vem sendo regulada por outros diplomas legais, como a lei 8.666/93, a lei 10.520/02, que tratam das regras referentes às contratações destas entidades, entre outros.

Enfim, as empresas públicas e sociedades de economia mista poderão ser criadas, mediante a autorização de lei específica, dotadas de personalidade jurídica de direito privado, com o intuito de prestação de serviços por delegação do ente federativo ou para fins de exploração de atividade econômica.

Em ambos os casos, a doutrina é pacífica no sentido de conferir a estas entidades um regime misto, ou híbrido, no qual o direito privado é derogado por princípios inerentes à atuação do Estado.

#### Monopólio estatal

Conforme dispõe a ciência econômica, o Monopólio configura situação na qual existe apenas um fornecedor de determinado bem ou serviço, não havendo preço de mercado, haja vista a imposição do preço pelo monopolista.

O monopólio privado é vedado pela Constituição, uma vez que permite a dominação do mercado e a eliminação da concorrência, o que pode ser considerado danoso à ordem econômica, denotando abuso de poder.

O monopólio estatal, por seu turno, não tem finalidade lucrativa, sendo regulamentado no próprio texto constitucional, em situações nas quais o poder público busca proteger o interesse público.

Com efeito, em razão da finalidade protetiva, o monopólio do Estado em determinadas atividades econômicas encontra guarida no texto da Constituição da República.

Enfim, pode-se considerar que o monopólio estatal tem a natureza de intervenção do Estado no domínio econômico, afastando a atuação dos particulares naquela específica atividade, como forma de se garantir o interesse da coletividade.

#### Atividades monopolizadas

Conforme dispõe a Carta Magna, constituem monopólio da União:

- a) a pesquisa e a lavra das jazidas de petróleo e gás natural e outros hidrocarbonetos fluidos
- b) a refinação do petróleo nacional ou estrangeiro;
- c) a importação e exportação dos produtos e derivados básicos resultantes das atividades previstas nos incisos anteriores;
- d) o transporte marítimo do petróleo bruto de origem nacional ou de derivados básicos de petróleo produzidos no País, bem assim o transporte, por meio de conduto, de petróleo bruto, seus derivados e gás natural de qualquer origem;
- e) a pesquisa, a lavra, o enriquecimento, o reprocessamento, a industrialização e o comércio de minérios e minerais nucleares e seus derivados, com exceção dos radioisótopos cuja produção, comercialização e utilização poderão ser autorizadas sob regime de permissão;

f) a pesquisa e a lavra de jazidas e demais recursos minerais e o aproveitamento os potenciais de energia hidráulica, sendo que, nos casos de recursos minerais, será garantido ao concessionário a propriedade do produto da lavra.

Por fim, cumpre ressaltar que existem atividades que se sujeitam a monopólio implícito do poder público.

Nestes casos, o art. 21 da Carta Constitucional estabelece que somente o ente público poderá exercer atividades como a emissão de moedas, o serviço postal; a exploração de serviços de telecomunicação; e a exploração de serviços de radiodifusão sonora e de sons e imagens; de serviços de energia Elétrica e de aproveitamento dos cursos d'água; da navegação aérea, aeroespacial e a infraestrutura aeroportuária; de serviços de transporte ferroviário e aquaviário entre portos brasileiros e fronteiras nacionais, ou que transponham os limites de Estado ou território; de serviços de transporte rodoviário interestadual e internacional de passageiros; de portos marítimos, fluviais e lacustres.

Vejamos o capítulo da CF/88, referente ao tema supracitado:

**TÍTULO VII  
DA ORDEM ECONÔMICA E FINANCEIRA**

**CAPÍTULO I  
DOS PRINCÍPIOS GERAIS DA ATIVIDADE ECONÔMICA**

Art. 170. A ordem econômica, fundada na valorização do trabalho humano e na livre iniciativa, tem por fim assegurar a todos existência digna, conforme os ditames da justiça social, observados os seguintes princípios:

- I - soberania nacional;
- II - propriedade privada;
- III - função social da propriedade;
- IV - livre concorrência;
- V - defesa do consumidor;

VI - defesa do meio ambiente, inclusive mediante tratamento diferenciado conforme o impacto ambiental dos produtos e serviços e de seus processos de elaboração e prestação;(Redação dada pela Emenda Constitucional nº 42, de 19.12.2003)

VII - redução das desigualdades regionais e sociais;

VIII - busca do pleno emprego;

IX - tratamento favorecido para as empresas de pequeno porte constituídas sob as leis brasileiras e que tenham sua sede e administração no País.(Redação dada pela Emenda Constitucional nº 6, de 1995)

Parágrafo único. É assegurado a todos o livre exercício de qualquer atividade econômica, independentemente de autorização de órgãos públicos, salvo nos casos previstos em lei.(Vide Lei nº 13.874, de 2019)

Art. 171.(Revogado pela Emenda Constitucional nº 6, de 1995)

Art. 172. A lei disciplinará, com base no interesse nacional, os investimentos de capital estrangeiro, incentivará os reinvestimentos e regulará a remessa de lucros.

Art. 173. Ressalvados os casos previstos nesta Constituição, a exploração direta de atividade econômica pelo Estado só será permitida quando necessária aos imperativos da segurança nacional ou a relevante interesse coletivo, conforme definidos em lei.

§1º A lei estabelecerá o estatuto jurídico da empresa pública, da sociedade de economia mista e de suas subsidiárias que explorem atividade econômica de produção ou comercialização de bens ou de prestação de serviços, dispondo sobre:(Redação dada pela Emenda Constitucional nº 19, de 1998)

I - sua função social e formas de fiscalização pelo Estado e pela sociedade;(Incluído pela Emenda Constitucional nº 19, de 1998)

II - a sujeição ao regime jurídico próprio das empresas privadas, inclusive quanto aos direitos e obrigações civis, comerciais, trabalhistas e tributários;(Incluído pela Emenda Constitucional nº 19, de 1998)

III - licitação e contratação de obras, serviços, compras e alienações, observados os princípios da administração pública;(Incluído pela Emenda Constitucional nº 19, de 1998)

IV - a constituição e o funcionamento dos conselhos de administração e fiscal, com a participação de acionistas minoritários;(Incluído pela Emenda Constitucional nº 19, de 1998)

V - os mandatos, a avaliação de desempenho e a responsabilidade dos administradores.(Incluído pela Emenda Constitucional nº 19, de 1998)

§2º As empresas públicas e as sociedades de economia mista não poderão gozar de privilégios fiscais não extensivos às do setor privado.

§3º A lei regulamentará as relações da empresa pública com o Estado e a sociedade.

§4º - lei reprimirá o abuso do poder econômico que vise à dominação dos mercados, à eliminação da concorrência e ao aumento arbitrário dos lucros.

§5º A lei, sem prejuízo da responsabilidade individual dos dirigentes da pessoa jurídica, estabelecerá a responsabilidade desta, sujeitando - a às punições compatíveis com sua natureza, nos atos praticados contra a ordem econômica e financeira e contra a economia popular.

Art. 174. Como agente normativo e regulador da atividade econômica, o Estado exercerá, na forma da lei, as funções de fiscalização, incentivo e planejamento, sendo este determinante para o setor público e indicativo para o setor privado.(Vide Lei nº 13.874, de 2019)

§1º A lei estabelecerá as diretrizes e bases do planejamento do desenvolvimento nacional equilibrado, o qual incorporará e compatibilizará os planos nacionais e regionais de desenvolvimento.

§2º A lei apoiará e estimulará o cooperativismo e outras formas de associativismo.

§3º O Estado favorecerá a organização da atividade garimpeira em cooperativas, levando em conta a proteção do meio ambiente e a promoção econômico - social dos garimpeiros.

§4º As cooperativas a que se refere o parágrafo anterior terão prioridade na autorização ou concessão para pesquisa e lavra dos recursos e jazidas de minerais garimpáveis, nas áreas onde estejam atuando, e naquelas fixadas de acordo com o art. 21, XXV, na forma da lei.

Art. 175. Incumbe ao Poder Público, na forma da lei, diretamente ou sob regime de concessão ou permissão, sempre através de licitação, a prestação de serviços públicos.

Parágrafo único. A lei disporá sobre:

I - o regime das empresas concessionárias e permissionárias de serviços públicos, o caráter especial de seu contrato e de sua prorrogação, bem como as condições de caducidade, fiscalização e rescisão da concessão ou permissão;

II - os direitos dos usuários;

III - política tarifária;

IV - a obrigação de manter serviço adequado.

Art. 176. As jazidas, em lavra ou não, e demais recursos minerais e os potenciais de energia hidráulica constituem propriedade distinta da do solo, para efeito de exploração ou aproveitamento, e pertencem à União, garantida ao concessionário a propriedade do produto da lavra.

§1º A pesquisa e a lavra de recursos minerais e o aproveitamento dos potenciais a que se refere o “caput” deste artigo somente poderão ser efetuados mediante autorização ou concessão da União, no interesse nacional, por brasileiros ou empresa constituída sob as leis brasileiras e que tenha sua sede e administração no País, na forma da lei, que estabelecerá as condições específicas quando essas atividades se desenvolverem em faixa de fronteira ou terras indígenas. (Redação dada pela Emenda Constitucional nº 6, de 1995)

§2º - É assegurada participação ao proprietário do solo nos resultados da lavra, na forma e no valor que dispuser a lei.

§3º A autorização de pesquisa será sempre por prazo determinado, e as autorizações e concessões previstas neste artigo não poderão ser cedidas ou transferidas, total ou parcialmente, sem prévia anuência do poder concedente.

§4º Não dependerá de autorização ou concessão o aproveitamento do potencial de energia renovável de capacidade reduzida.

Art. 177. Constituem monopólio da União:

I - a pesquisa e a lavra das jazidas de petróleo e gás natural e outros hidrocarbonetos fluidos; (Vide Emenda Constitucional nº 9, de 1995)

II - a refinação do petróleo nacional ou estrangeiro;

III - a importação e exportação dos produtos e derivados básicos resultantes das atividades previstas nos incisos anteriores;

IV - o transporte marítimo do petróleo bruto de origem nacional ou de derivados básicos de petróleo produzidos no País, bem assim o transporte, por meio de conduto, de petróleo bruto, seus derivados e gás natural de qualquer origem;

V - a pesquisa, a lavra, o enriquecimento, o reprocessamento, a industrialização e o comércio de minérios e minerais nucleares e seus derivados, com exceção dos radioisótopos cuja produção, comercialização e utilização poderão ser autorizadas sob regime de permissão, conforme as alíneas b e c do inciso XXIII do caput do art. 21 desta Constituição Federal. (Redação dada pela Emenda Constitucional nº 49, de 2006)

§1º A União poderá contratar com empresas estatais ou privadas a realização das atividades previstas nos incisos I a IV deste artigo observadas as condições estabelecidas em lei. (Redação dada pela Emenda Constitucional nº 9, de 1995) (Vide Emenda Constitucional nº 9, de 1995)

§2º A lei a que se refere o §1º disporá sobre: (Incluído pela Emenda Constitucional nº 9, de 1995) (Vide Emenda Constitucional nº 9, de 1995)

I - a garantia do fornecimento dos derivados de petróleo em todo o território nacional; (Incluído pela Emenda Constitucional nº 9, de 1995)

II - as condições de contratação; (Incluído pela Emenda Constitucional nº 9, de 1995)

III - a estrutura e atribuições do órgão regulador do monopólio da União; (Incluído pela Emenda Constitucional nº 9, de 1995)

§3º A lei disporá sobre o transporte e a utilização de materiais radioativos no território nacional. (Renumerado de §2º para 3º pela Emenda Constitucional nº 9, de 1995)

§4º A lei que instituir contribuição de intervenção no domínio econômico relativa às atividades de importação ou comercialização de petróleo e seus derivados, gás natural e seus derivados e álcool combustível deverá atender aos seguintes requisitos: (Incluído pela Emenda Constitucional nº 33, de 2001)

I - a alíquota da contribuição poderá ser: (Incluído pela Emenda Constitucional nº 33, de 2001)

a) diferenciada por produto ou uso; (Incluído pela Emenda Constitucional nº 33, de 2001)

b) reduzida e restabelecida por ato do Poder Executivo, não se lhe aplicando o disposto no art. 150, III, b; (Incluído pela Emenda Constitucional nº 33, de 2001)

II - os recursos arrecadados serão destinados: (Incluído pela Emenda Constitucional nº 33, de 2001)

a) ao pagamento de subsídios a preços ou transporte de álcool combustível, gás natural e seus derivados e derivados de petróleo; (Incluído pela Emenda Constitucional nº 33, de 2001)

b) ao financiamento de projetos ambientais relacionados com a indústria do petróleo e do gás; (Incluído pela Emenda Constitucional nº 33, de 2001)

c) ao financiamento de programas de infraestrutura de transportes. (Incluído pela Emenda Constitucional nº 33, de 2001)

d) ao pagamento de subsídios a tarifas de transporte público coletivo de passageiros. (Incluído pela Emenda Constitucional nº 132, de 2023)

Art. 178. A lei disporá sobre a ordenação dos transportes aéreo, aquático e terrestre, devendo, quanto à ordenação do transporte internacional, observar os acordos firmados pela União, atendido o princípio da reciprocidade. (Redação dada pela Emenda Constitucional nº 7, de 1995)

Parágrafo único. Na ordenação do transporte aquático, a lei estabelecerá as condições em que o transporte de mercadorias na cabotagem e a navegação interior poderão ser feitos por embarcações estrangeiras. (Incluído pela Emenda Constitucional nº 7, de 1995)

Art. 179. A União, os Estados, o Distrito Federal e os Municípios dispensarão às microempresas e às empresas de pequeno porte, assim definidas em lei, tratamento jurídico diferenciado, visando a incentivá-las pela simplificação de suas obrigações administrativas, tributárias, previdenciárias e creditícias, ou pela eliminação ou redução destas por meio de lei.

Art. 180. A União, os Estados, o Distrito Federal e os Municípios promoverão e incentivarão o turismo como fator de desenvolvimento social e econômico.

Art. 181. O atendimento de requisição de documento ou informação de natureza comercial, feita por autoridade administrativa ou judiciária estrangeira, a pessoa física ou jurídica residente ou domiciliada no País dependerá de autorização do Poder competente.

— Política Urbana

A Política Urbana, ou política de desenvolvimento urbano, é tratada no Capítulo II do Título VII – Da Ordem Econômica e Financeira da Constituição da República de 1988.

Como política pública, materializa-se na forma de um programa de ação governamental voltado à ordenação dos espaços habitáveis, abrangendo, dessa forma, tanto o planejamento quanto a gestão das cidades<sup>6</sup>.

A execução da atividade urbanística, ora compreendida como a intervenção estatal voltada à ordenação dos espaços habitáveis, é uma típica função pública, a ser desempenhada pela União, Estados, Distrito Federal e Municípios em suas respectivas esferas de competência, mediante a necessária participação da sociedade civil, em cooperação com a iniciativa privada e demais setores da sociedade e em condições isonômicas com os agentes privados na promoção de empreendimentos e atividades relativos ao processo de urbanização.

O protagonismo dos Municípios nesta seara é inegável, uma vez que cabe ao Poder Público Municipal, por expressa determinação constitucional, a execução da política de desenvolvimento urbano, conforme as diretrizes gerais fixadas por meio de lei federal (CF, art. 182, caput).

Entre os diplomas normativos voltados ao estabelecimento das diretrizes gerais da Política Urbana destacam-se o Estatuto da Cidade, editado em 2001 na forma da Lei Federal 10.257, e o Estatuto da Metrópole, editado em 2015 na forma da Lei Federal 13.089.

Incumbe aos Municípios fixar, por meio dos seus respectivos Planos Diretores – editados por meio de lei municipal e obrigatórios para cidades com população superior a vinte mil habitantes – as exigências fundamentais de ordenação da cidade (CF, art. 182, §2º) bem como delimitar as áreas em que o Poder Público municipal poderá exigir, mediante lei específica, nos termos da lei federal, o adequado aproveitamento do solo urbano não edificado, não utilizado ou subutilizado, por meio da aplicação sucessiva dos instrumentos enumerados no art. 182, §4º, da Constituição, a saber: notificação para parcelamento, edificação ou utilização compulsórios, imposto predial e territorial progressivo no tempo e desapropriação-sanção.

Reputa-se, assim, cumprida a função social da propriedade na medida em que o proprietário dê ao imóvel urbano o devido aproveitamento, conforme as exigências fundamentais de ordenação da cidade apontadas pelo Plano Diretor (CF, art. 182, §2º).

A política de desenvolvimento urbano tem dois objetivos constitucionais essenciais: a ordenação do pleno desenvolvimento das funções sociais da cidade, na forma que dispuser o Plano Diretor, e a garantia do bem-estar de seus habitantes (CF, art. 182, caput).

Ambos os objetivos guardam íntima relação com a concretização dos direitos sociais enunciados no art. 6º da Constituição da República, em especial com os direitos sociais ao trabalho, à moradia, ao transporte e ao lazer os quais, na classificação proposta pela Carta de Atenas, correspondem às quatro funções essenciais da cidade.

A menção à garantia do bem-estar dos habitantes da cidade remete, ainda, ao caput do art. 225 da Constituição, que enuncia o direito de todos ao meio ambiente ecologicamente equilibra-

do, bem de uso comum do povo e essencial à sadia qualidade de vida, impondo ao Poder Público e à coletividade o dever de defendê-lo e preservá-lo para as presentes e futuras gerações.

A conjugação entre os arts. 182 e 225 da Constituição da República permite afirmar que o modelo de desenvolvimento a ser promovido pela Política Urbana Brasileira é o do desenvolvimento urbano sustentável, pautado pelo equilíbrio entre crescimento econômico, inclusão social e preservação ambiental e pela solidariedade intergeracional.

Esta opção constitucional implícita pelo modelo de desenvolvimento urbano sustentável é confirmada pela enunciação explícita da garantia do direito às cidades sustentáveis como diretriz geral da política urbana brasileira feita pelo art. 2º, inciso I, do Estatuto da Cidade.

**CAPÍTULO II  
DA POLÍTICA URBANA**

Art. 182. A política de desenvolvimento urbano, executada pelo Poder Público municipal, conforme diretrizes gerais fixadas em lei, tem por objetivo ordenar o pleno desenvolvimento das funções sociais da cidade e garantir o bem-estar de seus habitantes. (Regulamento) (Vide Lei nº 13.311, de 11 de julho de 2016)

§1º O plano diretor, aprovado pela Câmara Municipal, obrigatório para cidades com mais de vinte mil habitantes, é o instrumento básico da política de desenvolvimento e de expansão urbana.

§2º A propriedade urbana cumpre sua função social quando atende às exigências fundamentais de ordenação da cidade expressas no plano diretor.

§3º As desapropriações de imóveis urbanos serão feitas com prévia e justa indenização em dinheiro.

§4º É facultado ao Poder Público municipal, mediante lei específica para área incluída no plano diretor, exigir, nos termos da lei federal, do proprietário do solo urbano não edificado, subutilizado ou não utilizado, que promova seu adequado aproveitamento, sob pena, sucessivamente, de:

I - parcelamento ou edificação compulsórios;

II - imposto sobre a propriedade predial e territorial urbana progressivo no tempo;

III - desapropriação com pagamento mediante títulos da dívida pública de emissão previamente aprovada pelo Senado Federal, com prazo de resgate de até dez anos, em parcelas anuais, iguais e sucessivas, assegurados o valor real da indenização e os juros legais.

Art. 183. Aquele que possuir como sua área urbana de até duzentos e cinquenta metros quadrados, por cinco anos, ininterruptamente e sem oposição, utilizando - a para sua moradia ou de sua família, adquirir - lhe - á o domínio, desde que não seja proprietário de outro imóvel urbano ou rural. (Regulamento)

§1º O título de domínio e a concessão de uso serão conferidos ao homem ou à mulher, ou a ambos, independentemente do estado civil.

§2º Esse direito não será reconhecido ao mesmo possuidor mais de uma vez.

§3º Os imóveis públicos não serão adquiridos por usucapião.

<sup>6</sup> <https://enciclopediajuridica.pucsp.br/verbete/76/edicao-1/principios-e-instrumentos-de-politica-urbana>

**Política Agrícola, Fundiária e Reforma Agrária**

As políticas governamentais de acesso à terra no Brasil não conseguem promover um pacto político de sustentação para um projeto de redistribuição de terras, apesar de possuir um dos mais belos diplomas sobre a questão agrária (Lei nº. 4.504/64)<sup>7</sup>.

Reforma agrária não consiste apenas na entrega da terra a quem não a tem e a quer, precisa-se de uma reforma acoplada à política agrícola, que responda aos anseios do homem sem-terra.

Na definição dos instrumentos legais para a regularização fundiária deve-se adotar a negociação como forma de relação entre planejadores, executores e ocupantes, evitando imposições e incentivando a discussão de princípios e práticas que favoreçam a melhoria da qualidade de vida e fortalecimento da cidadania.

A reforma agrária não é contra a propriedade privada no campo. Ao contrário, descentraliza-a democraticamente, favorecendo as massas e beneficiando o conjunto da nacionalidade. É um imperativo da realidade social atual, devendo atender a função social da propriedade, evitando-se assim, as tensões sociais e conflitos no campo.

Uma reforma agrária no País, moderada e sábia, será uma das causas principais do progresso nacional.

**CAPÍTULO III  
DA POLÍTICA AGRÍCOLA E FUNDIÁRIA E DA REFORMA  
AGRÁRIA**

Art. 184. Compete à União desapropriar por interesse social, para fins de reforma agrária, o imóvel rural que não esteja cumprindo sua função social, mediante prévia e justa indenização em títulos da dívida agrária, com cláusula de preservação do valor real, resgatáveis no prazo de até vinte anos, a partir do segundo ano de sua emissão, e cuja utilização será definida em lei.

§1º As benfeitorias úteis e necessárias serão indenizadas em dinheiro.

§2º O decreto que declarar o imóvel como de interesse social, para fins de reforma agrária, autoriza a União a propor a ação de desapropriação.

§3º Cabe à lei complementar estabelecer procedimento contraditório especial, de rito sumário, para o processo judicial de desapropriação.

§4º O orçamento fixará anualmente o volume total de títulos da dívida agrária, assim como o montante de recursos para atender ao programa de reforma agrária no exercício.

§5º São isentas de impostos federais, estaduais e municipais as operações de transferência de imóveis desapropriados para fins de reforma agrária.

Art. 185. São insuscetíveis de desapropriação para fins de reforma agrária:

I - a pequena e média propriedade rural, assim definida em lei, desde que seu proprietário não possua outra;

II - a propriedade produtiva.

Parágrafo único. A lei garantirá tratamento especial à propriedade produtiva e fixará normas para o cumprimento dos requisitos relativos a sua função social.

Art. 186. A função social é cumprida quando a propriedade rural atende, simultaneamente, segundo critérios e graus de exigência estabelecidos em lei, aos seguintes requisitos:

I - aproveitamento racional e adequado;

<sup>7</sup> <https://carollinasalle.jusbrasil.com.br/artigos/155438652/politica-agricola-e-fundiaria-e-reforma-agraria>

II - utilização adequada dos recursos naturais disponíveis e preservação do meio ambiente;

III - observância das disposições que regulam as relações de trabalho;

IV - exploração que favoreça o bem - estar dos proprietários e dos trabalhadores.

Art. 187. A política agrícola será planejada e executada na forma da lei, com a participação efetiva do setor de produção, envolvendo produtores e trabalhadores rurais, bem como dos setores de comercialização, de armazenamento e de transportes, levando em conta, especialmente:

I - os instrumentos creditícios e fiscais;

II - os preços compatíveis com os custos de produção e a garantia de comercialização;

III - o incentivo à pesquisa e à tecnologia;

IV - a assistência técnica e extensão rural;

V - o seguro agrícola;

VI - o cooperativismo;

VII - a eletrificação rural e irrigação;

VIII - a habitação para o trabalhador rural.

§1º Incluem - se no planejamento agrícola as atividades agro - industriais, agropecuárias, pesqueiras e florestais.

§2º Serão compatibilizadas as ações de política agrícola e de reforma agrária.

Art. 188. A destinação de terras públicas e devolutas será compatibilizada com a política agrícola e com o plano nacional de reforma agrária.

§1º A alienação ou a concessão, a qualquer título, de terras públicas com área superior a dois mil e quinhentos hectares a pessoa física ou jurídica, ainda que por interposta pessoa, dependerá de prévia aprovação do Congresso Nacional.

§2º Excetua - se do disposto no parágrafo anterior as alienações ou as concessões de terras públicas para fins de reforma agrária.

Art. 189. Os beneficiários da distribuição de imóveis rurais pela reforma agrária receberão títulos de domínio ou de concessão de uso, inegociáveis pelo prazo de dez anos.

Parágrafo único. O título de domínio e a concessão de uso serão conferidos ao homem ou à mulher, ou a ambos, independentemente do estado civil, nos termos e condições previstos em lei.

Art. 190. A lei regulará e limitará a aquisição ou o arrendamento de propriedade rural por pessoa física ou jurídica estrangeira e estabelecerá os casos que dependerão de autorização do Congresso Nacional.

Art. 191. Aquele que, não sendo proprietário de imóvel rural ou urbano, possua como seu, por cinco anos ininterruptos, sem oposição, área de terra, em zona rural, não superior a cinquenta hectares, tornando - a produtiva por seu trabalho ou de sua família, tendo nela sua moradia, adquirir - lhe - á a propriedade.

Parágrafo único. Os imóveis públicos não serão adquiridos por usucapião..

**— Sistema Financeiro Nacional**

Conforme doutrina, a Constituição de 1988 regula dois sistemas financeiros. O primeiro é o sistema financeiro público, que envolve as finanças públicas e o orçamento público, e que estão disciplinados do art. 163 ao art. 169.

O segundo é o sistema financeiro para público, ou simplesmente sistema financeiro nacional, trazido pelo art. 192, cujos incisos e parágrafos foram desconstitucionalizados<sup>8</sup>.

O sistema financeiro nacional abrange as instituições financeiras creditícias públicas e privadas, as de previdência privada, e as de seguro e de capitalização, todas sujeitas a controle do poder público.

O Banco Central do Brasil, apesar de autarquia federal, é também uma instituição financeira e integra o sistema financeiro nacional, tendo a supervisão deste sistema como uma de suas funções. A doutrina considera o Bacen um elo entre o sistema financeiro nacional e o sistema financeiro público.

Conforme art. 192 da Constituição Federal, com redação dada pela Emenda Constitucional nº 40/2003, o sistema financeiro nacional deve ser estruturado de forma a promover o desenvolvimento equilibrado do País e a servir aos interesses da coletividade, em todas as partes que o compõem, abrangendo as cooperativas de crédito.

Além disso, esse sistema será regulado por leis complementares que dispõem, inclusive, sobre a participação do capital estrangeiro nas instituições que o integram.

A EC nº 40/2003 também revogou todos os incisos e parágrafos do art. 192, que traziam inúmeras regras constitucionais sobre o sistema financeiro nacional.

#### CAPÍTULO IV DO SISTEMA FINANCEIRO NACIONAL

Art. 192. O sistema financeiro nacional, estruturado de forma a promover o desenvolvimento equilibrado do País e a servir aos interesses da coletividade, em todas as partes que o compõem, abrangendo as cooperativas de crédito, será regulado por leis complementares que dispõem, inclusive, sobre a participação do capital estrangeiro nas instituições que o integram. (Redação dada pela Emenda Constitucional nº 40, de 2003) (Vide Lei nº 8.392, de 1991)

I - (Revogado). (Redação dada pela Emenda Constitucional nº 40, de 2003)

II - (Revogado). (Redação dada pela Emenda Constitucional nº 40, de 2003)

III - (Revogado). (Redação dada pela Emenda Constitucional nº 40, de 2003)

a) (Revogado). (Redação dada pela Emenda Constitucional nº 40, de 2003)

b) (Revogado). (Redação dada pela Emenda Constitucional nº 40, de 2003)

IV - (Revogado). (Redação dada pela Emenda Constitucional nº 40, de 2003)

V - (Revogado). (Redação dada pela Emenda Constitucional nº 40, de 2003)

VI - (Revogado). (Redação dada pela Emenda Constitucional nº 40, de 2003)

VII - (Revogado). (Redação dada pela Emenda Constitucional nº 40, de 2003)

VIII - (Revogado). (Redação dada pela Emenda Constitucional nº 40, de 2003)

§1º - (Revogado). (Redação dada pela Emenda Constitucional nº 40, de 2003)

<sup>8</sup> <https://direitoconstitucional.blog.br/sistema-financeiro-nacional/>

§2º - (Revogado). (Redação dada pela Emenda Constitucional nº 40, de 2003)

§3º - (Revogado). (Redação dada pela Emenda Constitucional nº 40, de 2003)

#### — xDa Ordem Social

O Título VIII da Constituição cuida da Ordem Social, elencada em seus artigos 193 a 232.

— Chamamos a atenção para o fato de que referente ao assunto supracitado, os concursos públicos cobram do candidato a literalidade do texto legal, portanto, é importante conhecer bem todos os artigos deste capítulo em sua integralidade!

### TÍTULO VIII DA ORDEM SOCIAL

#### CAPÍTULO I DISPOSIÇÃO GERAL

Art. 193. A ordem social tem como base o primado do trabalho, e como objetivo o bem - estar e a justiça sociais.

Parágrafo único. O Estado exercerá a função de planejamento das políticas sociais, assegurada, na forma da lei, a participação da sociedade nos processos de formulação, de monitoramento, de controle e de avaliação dessas políticas. (Incluído pela Emenda Constitucional nº 108, de 2020)

No tocante à Seguridade Social, segue um processo mnemônico para ser utilizado como técnica de auxílio no processo de memorização:

Seguridade Social	
<b>P</b>	<b>P</b> revidência Social
<b>A</b>	<b>A</b> ssistência Social
<b>S</b>	<b>S</b> aúde

#### CAPÍTULO II DA SEGURIDADE SOCIAL

##### SEÇÃO I DISPOSIÇÕES GERAIS

Art. 194. A seguridade social compreende um conjunto integrado de ações de iniciativa dos Poderes Públicos e da sociedade, destinadas a assegurar os direitos relativos à saúde, à previdência e à assistência social.

Parágrafo único. Compete ao Poder Público, nos termos da lei, organizar a seguridade social, com base nos seguintes objetivos:

- I - universalidade da cobertura e do atendimento;
- II - uniformidade e equivalência dos benefícios e serviços às populações urbanas e rurais;
- III - seletividade e distributividade na prestação dos benefícios e serviços;
- IV - irredutibilidade do valor dos benefícios;
- V - equidade na forma de participação no custeio;

VI - diversidade da base de financiamento, identificando - se, em rubricas contábeis específicas para cada área, as receitas e as despesas vinculadas a ações de saúde, previdência e assistência social, preservado o caráter contributivo da previdência social; (Redação dada pela Emenda Constitucional nº 103, de 2019)

VII - caráter democrático e descentralizado da administração, mediante gestão quadripartite, com participação dos trabalhadores, dos empregadores, dos aposentados e do Governo nos órgãos colegiados. (Redação dada pela Emenda Constitucional nº 20, de 1998)

Art. 195. A seguridade social será financiada por toda a sociedade, de forma direta e indireta, nos termos da lei, mediante recursos provenientes dos orçamentos da União, dos Estados, do Distrito Federal e dos Municípios, e das seguintes contribuições sociais: (Vide Emenda Constitucional nº 20, de 1998)

I - do empregador, da empresa e da entidade a ela equiparada na forma da lei, incidentes sobre: (Redação dada pela Emenda Constitucional nº 20, de 1998)

a) a folha de salários e demais rendimentos do trabalho pagos ou creditados, a qualquer título, à pessoa física que lhe preste serviço, mesmo sem vínculo empregatício; (Incluído pela Emenda Constitucional nº 20, de 1998)

b) a receita ou o faturamento; (Incluído pela Emenda Constitucional nº 20, de 1998) (Vide Emenda Constitucional nº 132, de 2023) Vigência

c) o lucro; (Incluído pela Emenda Constitucional nº 20, de 1998)

II - do trabalhador e dos demais segurados da previdência social, podendo ser adotadas alíquotas progressivas de acordo com o valor do salário de contribuição, não incidindo contribuição sobre aposentadoria e pensão concedidas pelo Regime Geral de Previdência Social; (Redação dada pela Emenda Constitucional nº 103, de 2019)

III - sobre a receita de concursos de prognósticos.

IV - do importador de bens ou serviços do exterior, ou de quem a lei a ele equiparar. (Incluído pela Emenda Constitucional nº 42, de 19.12.2003) (Vide Emenda Constitucional nº 132, de 2023) Vigência

V - sobre bens e serviços, nos termos de lei complementar. (Incluído pela Emenda Constitucional nº 132, de 2023)

§1º - As receitas dos Estados, do Distrito Federal e dos Municípios destinadas à seguridade social constarão dos respectivos orçamentos, não integrando o orçamento da União.

§2º A proposta de orçamento da seguridade social será elaborada de forma integrada pelos órgãos responsáveis pela saúde, previdência social e assistência social, tendo em vista as metas e prioridades estabelecidas na lei de diretrizes orçamentárias, assegurada a cada área a gestão de seus recursos.

§3º A pessoa jurídica em débito com o sistema da seguridade social, como estabelecido em lei, não poderá contratar com o Poder Público nem dele receber benefícios ou incentivos fiscais ou creditícios. (Vide Medida Provisória nº 526, de 2011) (Vide Lei nº 12.453, de 2011) (Vide Emenda constitucional nº 106, de 2020)

§4º A lei poderá instituir outras fontes destinadas a garantir a manutenção ou expansão da seguridade social, obedecido o disposto no art. 154, I.

§5º Nenhum benefício ou serviço da seguridade social poderá ser criado, majorado ou estendido sem a correspondente fonte de custeio total.

§6º As contribuições sociais de que trata este artigo só poderão ser exigidas após decorridos noventa dias da data da publicação da lei que as houver instituído ou modificado, não se lhes aplicando o disposto no art. 150, III, «b».

§7º São isentas de contribuição para a seguridade social as entidades beneficentes de assistência social que atendam às exigências estabelecidas em lei.

§8º O produtor, o parceiro, o meeiro e o arrendatário rurais e o pescador artesanal, bem como os respectivos cônjuges, que exerçam suas atividades em regime de economia familiar, sem empregados permanentes, contribuirão para a seguridade social mediante a aplicação de uma alíquota sobre o resultado da comercialização da produção e farão jus aos benefícios nos termos da lei. (Redação dada pela Emenda Constitucional nº 20, de 1998)

§9º As contribuições sociais previstas no inciso I do caput deste artigo poderão ter alíquotas diferenciadas em razão da atividade econômica, da utilização intensiva de mão de obra, do porte da empresa ou da condição estrutural do mercado de trabalho, sendo também autorizada a adoção de bases de cálculo diferenciadas apenas no caso das alíneas «b» e «c» do inciso I do caput. (Redação dada pela Emenda Constitucional nº 103, de 2019)

§10. A lei definirá os critérios de transferência de recursos para o sistema único de saúde e ações de assistência social da União para os Estados, o Distrito Federal e os Municípios, e dos Estados para os Municípios, observada a respectiva contrapartida de recursos. (Incluído pela Emenda Constitucional nº 20, de 1998)

§11. São vedados a moratória e o parcelamento em prazo superior a 60 (sessenta) meses e, na forma de lei complementar, a remissão e a anistia das contribuições sociais de que tratam a alínea «a» do inciso I e o inciso II do caput. (Redação dada pela Emenda Constitucional nº 103, de 2019)

§12. A lei definirá os setores de atividade econômica para os quais as contribuições incidentes na forma dos incisos I, b; e IV do caput, serão não - cumulativas. (Incluído pela Emenda Constitucional nº 42, de 19.12.2003) (Vide Emenda Constitucional nº 132, de 2023) Vigência

§13. (Revogado). (Redação dada pela Emenda Constitucional nº 103, de 2019)

§14. O segurado somente terá reconhecida como tempo de contribuição ao Regime Geral de Previdência Social a competência cuja contribuição seja igual ou superior à contribuição mínima mensal exigida para sua categoria, assegurado o agrupamento de contribuições. (Incluído pela Emenda Constitucional nº 103, de 2019)

§15. A contribuição prevista no inciso V do caput poderá ter sua alíquota fixada em lei ordinária. (Incluído pela Emenda Constitucional nº 132, de 2023)

§16. Aplica - se à contribuição prevista no inciso V do caput o disposto no art. 156 - A, §1º, I a VI, VIII, X a XIII, §3º, §5º, II a VI e IX, e §§6º a 11 e 13. (Incluído pela Emenda Constitucional nº 132, de 2023)

§17. A contribuição prevista no inciso V do caput não integrará sua própria base de cálculo nem a dos tributos previstos nos arts. 153, VIII, 156 - A e 195, I, «b», e IV, e da contribuição para o Programa de Integração Social de que trata o art. 239. (Incluído pela Emenda Constitucional nº 132, de 2023)

§18. Lei estabelecerá as hipóteses de devolução da contribuição prevista no inciso V do caput a pessoas físicas, inclusive em relação a limites e beneficiários, com o objetivo de reduzir as desigualdades de renda.(Incluído pela Emenda Constitucional nº 132, de 2023)

§19. A devolução de que trata o §18 não será computada na receita corrente líquida da União para os fins do disposto nos arts. 100, §15, 166, §§9º, 12 e 17, e 198, §2º.(Incluído pela Emenda Constitucional nº 132, de 2023)

— **Saúde**

A saúde é direito de todos e dever do Estado. Segundo o artigo 197, da Constituição, as ações e os serviços de saúde devem ser executados diretamente pelo poder público ou por meio de terceiros, tanto por pessoas físicas quanto jurídicas.

A responsabilidade em matéria de saúde é solidária entre os entes federados.

**Diretrizes da Saúde**

De acordo com o Art. 198, da CF, as ações e os serviços públicos de saúde integram uma rede regionalizada e hierarquizada e constituem um sistema único – o SUS –, organizado de acordo com as seguintes diretrizes:

**I – descentralização**, com direção única em cada esfera de governo;

**II – atendimento integral**, com prioridade para as atividades preventivas, sem prejuízo dos serviços assistenciais;

**III – participação da comunidade.**

– **A Saúde e a Iniciativa Privada**

Referente ao Artigo 199, da CF, a assistência à saúde é livre à iniciativa privada e instituições privadas poderão participar de forma complementar do SUS, segundo diretrizes deste, mediante contrato de direito público ou convênio, tendo preferência as entidades filantrópicas e as sem fins lucrativos.

**Atribuições Constitucionais do SUS**

Por fim, o Artigo 200 da CF, elenca quais atribuições são de competência do SUS.

**SEÇÃO II  
DA SAÚDE**

Art. 196. A saúde é direito de todos e dever do Estado, garantido mediante políticas sociais e econômicas que visem à redução do risco de doença e de outros agravos e ao acesso universal e igualitário às ações e serviços para sua promoção, proteção e recuperação.

Art. 197. São de relevância pública as ações e serviços de saúde, cabendo ao Poder Público dispor, nos termos da lei, sobre sua regulamentação, fiscalização e controle, devendo sua execução ser feita diretamente ou através de terceiros e, também, por pessoa física ou jurídica de direito privado.

Art. 198. As ações e serviços públicos de saúde integram uma rede regionalizada e hierarquizada e constituem um sistema único, organizado de acordo com as seguintes diretrizes:(Vide ADPF 672)

I - descentralização, com direção única em cada esfera de governo;

II - atendimento integral, com prioridade para as atividades preventivas, sem prejuízo dos serviços assistenciais;

III - participação da comunidade.

§1º O sistema único de saúde será financiado, nos termos do art. 195, com recursos do orçamento da seguridade social, da União, dos Estados, do Distrito Federal e dos Municípios, além de outras fontes.(Parágrafo único renumerado para §1º pela Emenda Constitucional nº 29, de 2000)

§2º A União, os Estados, o Distrito Federal e os Municípios aplicarão, anualmente, em ações e serviços públicos de saúde recursos mínimos derivados da aplicação de percentuais calculados sobre:(Incluído pela Emenda Constitucional nº 29, de 2000)

I - no caso da União, a receita corrente líquida do respectivo exercício financeiro, não podendo ser inferior a 15% (quinze por cento); (Redação dada pela Emenda Constitucional nº 86, de 2015)

II - no caso dos Estados e do Distrito Federal, o produto da arrecadação dos impostos a que se referem os arts. 155 e 156 - A e dos recursos de que tratam os arts. 157 e 159, I, "a", e II, deduzidas as parcelas que forem transferidas aos respectivos Municípios;(Redação dada pela Emenda Constitucional nº 132, de 2023)

III - no caso dos Municípios e do Distrito Federal, o produto da arrecadação dos impostos a que se referem os arts. 156 e 156 - A e dos recursos de que tratam os arts. 158 e 159, I, "b", e §3º.(Redação dada pela Emenda Constitucional nº 132, de 2023)

§3º Lei complementar, que será reavaliada pelo menos a cada cinco anos, estabelecerá:(Incluído pela Emenda Constitucional nº 29, de 2000)Regulamento

I - os percentuais de que tratam os incisos II e III do §2º; (Redação dada pela Emenda Constitucional nº 86, de 2015)

II – os critérios de rateio dos recursos da União vinculados à saúde destinados aos Estados, ao Distrito Federal e aos Municípios, e dos Estados destinados a seus respectivos Municípios, objetivando a progressiva redução das disparidades regionais;(Incluído pela Emenda Constitucional nº 29, de 2000)

III – as normas de fiscalização, avaliação e controle das despesas com saúde nas esferas federal, estadual, distrital e municipal;(Incluído pela Emenda Constitucional nº 29, de 2000)

IV - (revogado).(Redação dada pela Emenda Constitucional nº 86, de 2015)

§4º Os gestores locais do sistema único de saúde poderão admitir agentes comunitários de saúde e agentes de combate às endemias por meio de processo seletivo público, de acordo com a natureza e complexidade de suas atribuições e requisitos específicos para sua atuação.(Incluído pela Emenda Constitucional nº 51, de 2006)

§5º Lei federal disporá sobre o regime jurídico, o piso salarial profissional nacional, as diretrizes para os Planos de Carreira e a regulamentação das atividades de agente comunitário de saúde e agente de combate às endemias, competindo à União, nos termos da lei, prestar assistência financeira complementar aos Estados, ao Distrito Federal e aos Municípios, para o cumprimento do referido piso salarial. (Redação dada pela Emenda Constitucional nº 63, de 2010)Regulamento

§6º Além das hipóteses previstas no §1º do art. 41 e no §4º do art. 169 da Constituição Federal, o servidor que exerça funções equivalentes às de agente comunitário de saúde ou de agente de combate às endemias poderá perder o cargo em caso



de descumprimento dos requisitos específicos, fixados em lei, para o seu exercício. (Incluído pela Emenda Constitucional nº 51, de 2006)

§7º O vencimento dos agentes comunitários de saúde e dos agentes de combate às endemias fica sob responsabilidade da União, e cabe aos Estados, ao Distrito Federal e aos Municípios estabelecer, além de outros consectários e vantagens, incentivos, auxílios, gratificações e indenizações, a fim de valorizar o trabalho desses profissionais. (Incluído pela Emenda Constitucional nº 120, de 2022)

§8º Os recursos destinados ao pagamento do vencimento dos agentes comunitários de saúde e dos agentes de combate às endemias serão consignados no orçamento geral da União com dotação própria e exclusiva. (Incluído pela Emenda Constitucional nº 120, de 2022)

§9º O vencimento dos agentes comunitários de saúde e dos agentes de combate às endemias não será inferior a 2 (dois) salários mínimos, repassados pela União aos Municípios, aos Estados e ao Distrito Federal. (Incluído pela Emenda Constitucional nº 120, de 2022)

§10. Os agentes comunitários de saúde e os agentes de combate às endemias terão também, em razão dos riscos inerentes às funções desempenhadas, aposentadoria especial e, somado aos seus vencimentos, adicional de insalubridade. (Incluído pela Emenda Constitucional nº 120, de 2022)

§11. Os recursos financeiros repassados pela União aos Estados, ao Distrito Federal e aos Municípios para pagamento do vencimento ou de qualquer outra vantagem dos agentes comunitários de saúde e dos agentes de combate às endemias não serão objeto de inclusão no cálculo para fins do limite de despesa com pessoal. (Incluído pela Emenda Constitucional nº 120, de 2022)

§12. Lei federal instituirá pisos salariais profissionais nacionais para o enfermeiro, o técnico de enfermagem, o auxiliar de enfermagem e a parteira, a serem observados por pessoas jurídicas de direito público e de direito privado. (Incluído pela Emenda Constitucional nº 124, de 2022)

§13. A União, os Estados, o Distrito Federal e os Municípios, até o final do exercício financeiro em que for publicada a lei de que trata o §12 deste artigo, adequarão a remuneração dos cargos ou dos respectivos planos de carreiras, quando houver, de modo a atender aos pisos estabelecidos para cada categoria profissional. (Incluído pela Emenda Constitucional nº 124, de 2022)

§14. Compete à União, nos termos da lei, prestar assistência financeira complementar aos Estados, ao Distrito Federal e aos Municípios e às entidades filantrópicas, bem como aos prestadores de serviços contratualizados que atendam, no mínimo, 60% (sessenta por cento) de seus pacientes pelo sistema único de saúde, para o cumprimento dos pisos salariais de que trata o §12 deste artigo. (Incluído pela Emenda Constitucional nº 127, de 2022)

§15. Os recursos federais destinados aos pagamentos da assistência financeira complementar aos Estados, ao Distrito Federal e aos Municípios e às entidades filantrópicas, bem como aos prestadores de serviços contratualizados que atendam, no mínimo, 60% (sessenta por cento) de seus pacientes pelo sistema único de saúde, para o cumprimento dos pisos salariais de que trata o §12 deste artigo serão consignados no orçamento geral da União com dotação própria e exclusiva. (Incluído pela Emenda Constitucional nº 127, de 2022)

Art. 199. A assistência à saúde é livre à iniciativa privada.

§1º As instituições privadas poderão participar de forma complementar do sistema único de saúde, segundo diretrizes deste, mediante contrato de direito público ou convênio, tendo preferência as entidades filantrópicas e as sem fins lucrativos.

§2º É vedada a destinação de recursos públicos para auxílios ou subvenções às instituições privadas com fins lucrativos.

§3º - É vedada a participação direta ou indireta de empresas ou capitais estrangeiros na assistência à saúde no País, salvo nos casos previstos em lei.

§4º A lei disporá sobre as condições e os requisitos que facilitem a remoção de órgãos, tecidos e substâncias humanas para fins de transplante, pesquisa e tratamento, bem como a coleta, processamento e transfusão de sangue e seus derivados, sendo vedado todo tipo de comercialização.

Art. 200. Ao sistema único de saúde compete, além de outras atribuições, nos termos da lei:

I - controlar e fiscalizar procedimentos, produtos e substâncias de interesse para a saúde e participar da produção de medicamentos, equipamentos, imunobiológicos, hemoderivados e outros insumos;

II - executar as ações de vigilância sanitária e epidemiológica, bem como as de saúde do trabalhador;

III - ordenar a formação de recursos humanos na área de saúde;

IV - participar da formulação da política e da execução das ações de saneamento básico;

V - incrementar, em sua área de atuação, o desenvolvimento científico e tecnológico e a inovação; (Redação dada pela Emenda Constitucional nº 85, de 2015)

VI - fiscalizar e inspecionar alimentos, compreendido o controle de seu teor nutricional, bem como bebidas e águas para consumo humano;

VII - participar do controle e fiscalização da produção, transporte, guarda e utilização de substâncias e produtos psicoativos, tóxicos e radioativos;

VIII - colaborar na proteção do meio ambiente, nele compreendido o do trabalho.

— **Previdência Social**

A previdência social será organizada sob a forma de regime geral (RGPS). Ele terá caráter contributivo e será de filiação obrigatória.

O leque de proteções da Previdência Social vai muito além da aposentadoria, conforme elenca o Artigo 201 da CF.

— **Regras para Aposentadoria no RGPS**

Atenção: Em regra, no RGPS não há aposentadoria compulsória.

Regras para aposentadoria no RGPS antes da EC n. 103/2019		
	Homens	Mulheres
<b>Por tempo de contribuição</b>	35 anos	30 anos
<b>Por idade*</b>	65 anos	60 anos

– é reduzido em cinco anos o limite de idade para os **trabalhadores rurais** de ambos os sexos e para os que exerçam suas atividades em **regime de economia familiar**, nestes incluídos **o produtor rural, o garimpeiro e o pescador artesanal**.

Regras para aposentadoria no RGPS pós EC n. 103/2019		
	Homens	Mulheres
<b>Trabalhadores urbanos</b>	65 anos	62 anos
<b>Trabalhadores rurais</b>	60 anos	55 anos

– para os **trabalhadores rurais** e para os que exerçam suas atividades em **regime de economia familiar**, nestes incluídos **o produtor rural, o garimpeiro e o pescador artesanal**.

<https://webcache.googleusercontent.com/search?q=cache:-Zf8RGtlpQiwJ:https://www.grancursosonline.com.br/download-demonstrativo/download-aula-pdf-demo/codigo/47mLWGgdrcdc%253D+&cd=3&hl=pt-BR&ct=clnk&gl=br>

### SEÇÃO III DA PREVIDÊNCIA SOCIAL

Art. 201. A previdência social será organizada sob a forma do Regime Geral de Previdência Social, de caráter contributivo e de filiação obrigatória, observados critérios que preservem o equilíbrio financeiro e atuarial, e atenderá, na forma da lei, a: (Redação dada pela Emenda Constitucional nº 103, de 2019)

I - cobertura dos eventos de incapacidade temporária ou permanente para o trabalho e idade avançada; (Redação dada pela Emenda Constitucional nº 103, de 2019)

II - proteção à maternidade, especialmente à gestante; (Redação dada pela Emenda Constitucional nº 20, de 1998)

III - proteção ao trabalhador em situação de desemprego involuntário; (Redação dada pela Emenda Constitucional nº 20, de 1998)

IV - salário - família e auxílio - reclusão para os dependentes dos segurados de baixa renda; (Redação dada pela Emenda Constitucional nº 20, de 1998)

V - pensão por morte do segurado, homem ou mulher, ao cônjuge ou companheiro e dependentes, observado o disposto no §2º. (Redação dada pela Emenda Constitucional nº 20, de 1998)

§1º É vedada a adoção de requisitos ou critérios diferenciados para concessão de benefícios, ressalvada, nos termos de lei complementar, a possibilidade de previsão de idade e tempo de contribuição distintos da regra geral para concessão de aposentadoria exclusivamente em favor dos segurados; (Redação dada pela Emenda Constitucional nº 103, de 2019)

I - com deficiência, previamente submetidos a avaliação biopsicossocial realizada por equipe multiprofissional e interdisciplinar; (Incluído pela Emenda Constitucional nº 103, de 2019)

II - cujas atividades sejam exercidas com efetiva exposição a agentes químicos, físicos e biológicos prejudiciais à saúde, ou associação desses agentes, vedada a caracterização por categoria profissional ou ocupação. (Incluído pela Emenda Constitucional nº 103, de 2019)

§2º Nenhum benefício que substitua o salário de contribuição ou o rendimento do trabalho do segurado terá valor mensal inferior ao salário mínimo. (Redação dada pela Emenda Constitucional nº 20, de 1998)

§3º Todos os salários de contribuição considerados para o cálculo de benefício serão devidamente atualizados, na forma da lei. (Redação dada pela Emenda Constitucional nº 20, de 1998)

§4º É assegurado o reajustamento dos benefícios para preservar - lhes, em caráter permanente, o valor real, conforme critérios definidos em lei. (Redação dada pela Emenda Constitucional nº 20, de 1998)

§5º É vedada a filiação ao regime geral de previdência social, na qualidade de segurado facultativo, de pessoa participante de regime próprio de previdência. (Redação dada pela Emenda Constitucional nº 20, de 1998)

§6º A gratificação natalina dos aposentados e pensionistas terá por base o valor dos proventos do mês de dezembro de cada ano. (Redação dada pela Emenda Constitucional nº 20, de 1998)

§7º É assegurada aposentadoria no regime geral de previdência social, nos termos da lei, obedecidas as seguintes condições: (Redação dada pela Emenda Constitucional nº 20, de 1998)

I - 65 (sessenta e cinco) anos de idade, se homem, e 62 (sessenta e dois) anos de idade, se mulher, observado tempo mínimo de contribuição; (Redação dada pela Emenda Constitucional nº 103, de 2019)

II - 60 (sessenta) anos de idade, se homem, e 55 (cinquenta e cinco) anos de idade, se mulher, para os trabalhadores rurais e para os que exerçam suas atividades em regime de economia familiar, nestes incluídos o produtor rural, o garimpeiro e o pescador artesanal. (Redação dada pela Emenda Constitucional nº 103, de 2019)

§8º O requisito de idade a que se refere o inciso I do §7º será reduzido em 5 (cinco) anos, para o professor que comprove tempo de efetivo exercício das funções de magistério na educação infantil e no ensino fundamental e médio fixado em lei complementar. (Redação dada pela Emenda Constitucional nº 103, de 2019)

§9º Para fins de aposentadoria, será assegurada a contagem recíproca do tempo de contribuição entre o Regime Geral de Previdência Social e os regimes próprios de previdência social, e destes entre si, observada a compensação financeira, de acordo com os critérios estabelecidos em lei. (Redação dada pela Emenda Constitucional nº 103, de 2019)

§9º - A. O tempo de serviço militar exercido nas atividades de que tratam os arts. 42, 142 e 143 e o tempo de contribuição ao Regime Geral de Previdência Social ou a regime próprio de previdência social terão contagem recíproca para fins de inativação militar ou aposentadoria, e a compensação financeira será devida entre as receitas de contribuição referentes aos militares e as receitas de contribuição aos demais regimes. (Incluído pela Emenda Constitucional nº 103, de 2019)

§10. Lei complementar poderá disciplinar a cobertura de benefícios não programados, inclusive os decorrentes de acidente do trabalho, a ser atendida concorrentemente pelo Regime Geral de Previdência Social e pelo setor privado. (Redação dada pela Emenda Constitucional nº 103, de 2019)

§11. Os ganhos habituais do empregado, a qualquer título, serão incorporados ao salário para efeito de contribuição previdenciária e consequente repercussão em benefícios, nos casos e na forma da lei. (Incluído dada pela Emenda Constitucional nº 20, de 1998)

§12. Lei instituirá sistema especial de inclusão previdenciária, com alíquotas diferenciadas, para atender aos trabalhadores de baixa renda, inclusive os que se encontram em situação de informalidade, e àqueles sem renda própria que se dediquem exclusivamente ao trabalho doméstico no âmbito de sua residência, desde que pertencentes a famílias de baixa renda. (Redação dada pela Emenda Constitucional nº 103, de 2019)

§13. A aposentadoria concedida ao segurado de que trata o §12 terá valor de 1 (um) salário - mínimo. (Redação dada pela Emenda Constitucional nº 103, de 2019)

§14. É vedada a contagem de tempo de contribuição fictício para efeito de concessão dos benefícios previdenciários e de contagem recíproca. (Incluído pela Emenda Constitucional nº 103, de 2019)

§15. Lei complementar estabelecerá vedações, regras e condições para a acumulação de benefícios previdenciários. (Incluído pela Emenda Constitucional nº 103, de 2019)

§16. Os empregados dos consórcios públicos, das empresas públicas, das sociedades de economia mista e das suas subsidiárias serão aposentados compulsoriamente, observado o cumprimento do tempo mínimo de contribuição, ao atingir a idade máxima de que trata o inciso II do §1º do art. 40, na forma estabelecida em lei. (Incluído pela Emenda Constitucional nº 103, de 2019)

Art. 202. O regime de previdência privada, de caráter complementar e organizado de forma autônoma em relação ao regime geral de previdência social, será facultativo, baseado na constituição de reservas que garantam o benefício contratado, e regulado por lei complementar. (Redação dada pela Emenda Constitucional nº 20, de 1998)

§1º A lei complementar de que trata este artigo assegurará ao participante de planos de benefícios de entidades de previdência privada o pleno acesso às informações relativas à gestão de seus respectivos planos. (Redação dada pela Emenda Constitucional nº 20, de 1998)

§2º As contribuições do empregador, os benefícios e as condições contratuais previstas nos estatutos, regulamentos e planos de benefícios das entidades de previdência privada não integram o contrato de trabalho dos participantes, assim como, à exceção dos benefícios concedidos, não integram a remuneração dos participantes, nos termos da lei. (Redação dada pela Emenda Constitucional nº 20, de 1998)

§3º É vedado o aporte de recursos a entidade de previdência privada pela União, Estados, Distrito Federal e Municípios, suas autarquias, fundações, empresas públicas, sociedades de economia mista e outras entidades públicas, salvo na qualidade de patrocinador, situação na qual, em hipótese alguma, sua contribuição normal poderá exceder a do segurado. (Incluído pela Emenda Constitucional nº 20, de 1998)

§4º Lei complementar disciplinará a relação entre a União, Estados, Distrito Federal ou Municípios, inclusive suas autarquias, fundações, sociedades de economia mista e empresas controladas direta ou indiretamente, enquanto patrocinadores de planos de benefícios previdenciários, e as entidades de previdência complementar. (Redação dada pela Emenda Constitucional nº 103, de 2019)

§5º A lei complementar de que trata o §4º aplicar - se - á, no que couber, às empresas privadas permissionárias ou concessionárias de prestação de serviços públicos, quando patrocinadoras de planos de benefícios em entidades de previdência complementar. (Redação dada pela Emenda Constitucional nº 103, de 2019)

§6º Lei complementar estabelecerá os requisitos para a designação dos membros das diretorias das entidades fechadas de previdência complementar instituídas pelos patrocinadores de que trata o §4º e disciplinará a inserção dos participantes nos colegiados e instâncias de decisão em que seus interesses sejam objeto de discussão e deliberação. (Redação dada pela Emenda Constitucional nº 103, de 2019))

#### Assistência Social

Quanto à Assistência Social, destacam-se dois aspectos importantes:

- A assistência social será prestada a quem dela necessitar, independentemente de contribuição à seguridade social;
- Benefício de Prestação Continuada (BPC): consiste em um benefício, no valor de um salário mínimo, pago mensalmente às pessoas com deficiência e aos idosos com mais de 65 anos.

#### SEÇÃO IV DA ASSISTÊNCIA SOCIAL

Art. 203. A assistência social será prestada a quem dela necessitar, independentemente de contribuição à seguridade social, e tem por objetivos:

- I - a proteção à família, à maternidade, à infância, à adolescência e à velhice;
- II - o amparo às crianças e adolescentes carentes;
- III - a promoção da integração ao mercado de trabalho;
- IV - a habilitação e reabilitação das pessoas portadoras de deficiência e a promoção de sua integração à vida comunitária;
- V - a garantia de um salário mínimo de benefício mensal à pessoa portadora de deficiência e ao idoso que comprovem não possuir meios de prover à própria manutenção ou de tê-la provida por sua família, conforme dispuser a lei.
- VI - a redução da vulnerabilidade socioeconômica de famílias em situação de pobreza ou de extrema pobreza. (Incluído pela Emenda Constitucional nº 114, de 2021)

Art. 204. As ações governamentais na área da assistência social serão realizadas com recursos do orçamento da seguridade social, previstos no art. 195, além de outras fontes, e organizadas com base nas seguintes diretrizes:

- I - descentralização político - administrativa, cabendo a coordenação e as normas gerais à esfera federal e a coordenação e a execução dos respectivos programas às esferas estadual e municipal, bem como a entidades beneficentes e de assistência social;
- II - participação da população, por meio de organizações representativas, na formulação das políticas e no controle das ações em todos os níveis.

Parágrafo único. É facultado aos Estados e ao Distrito Federal vincular a programa de apoio à inclusão e promoção social até cinco décimos por cento de sua receita tributária líquida, vedada a aplicação desses recursos no pagamento de:(Incluído pela Emenda Constitucional nº 42, de 19.12.2003)

I - despesas com pessoal e encargos sociais;(Incluído pela Emenda Constitucional nº 42, de 19.12.2003)

II - serviço da dívida;(Incluído pela Emenda Constitucional nº 42, de 19.12.2003)

III - qualquer outra despesa corrente não vinculada diretamente aos investimentos ou ações apoiados.(Incluído pela Emenda Constitucional nº 42, de 19.12.2003)

### — Educação, Cultura e Desporto

#### – Educação

A educação é tratada nos artigos 205 a 214, da Constituição. Constituindo-se em um direito de todos e um dever do Estado e da família, a educação visa ao desenvolvimento da pessoa, seu preparo para o exercício da cidadania e sua qualificação para o trabalho.

#### – Organização dos Sistemas de Ensino

Prevê o Art. 211, da CF, que: A União, os Estados, o Distrito Federal e os Municípios organizarão em regime de colaboração seus sistemas de ensino.

ENTE FEDERADO	ÂMBITO DE ATUAÇÃO (PRIORITÁRIA)
União	Ensino superior e técnico
Estados e DF	Ensino fundamental e médio
Municípios	Educação infantil e ensino fundamental

<https://webcache.googleusercontent.com/search?q=cache:-Zf8RGtlpQiwJ:https://www.grancursosonline.com.br/download-demonstrativo/download-aula-pdf-demo/codigo/47mLWGgdr-dc%253D+&cd=3&hl=pt-BR&ct=clnk&gl=b>

## CAPÍTULO III DA EDUCAÇÃO, DA CULTURA E DO DESPORTO

### SEÇÃO I DA EDUCAÇÃO

Art. 205. A educação, direito de todos e dever do Estado e da família, será promovida e incentivada com a colaboração da sociedade, visando ao pleno desenvolvimento da pessoa, seu preparo para o exercício da cidadania e sua qualificação para o trabalho.

Art. 206. O ensino será ministrado com base nos seguintes princípios:

I - igualdade de condições para o acesso e permanência na escola;

II - liberdade de aprender, ensinar, pesquisar e divulgar o pensamento, a arte e o saber;

III - pluralismo de idéias e de concepções pedagógicas, e coexistência de instituições públicas e privadas de ensino;

IV - gratuidade do ensino público em estabelecimentos oficiais;

V - valorização dos profissionais da educação escolar, garantidos, na forma da lei, planos de carreira, com ingresso exclusivamente por concurso público de provas e títulos, aos das redes públicas; (Redação dada pela Emenda Constitucional nº 53, de 2006) (Vide Lei nº 14.817, de 2024)

VI - gestão democrática do ensino público, na forma da lei;

VII - garantia de padrão de qualidade.

VIII - piso salarial profissional nacional para os profissionais da educação escolar pública, nos termos de lei federal.(Incluído pela Emenda Constitucional nº 53, de 2006)

IX - garantia do direito à educação e à aprendizagem ao longo da vida.(Incluído pela Emenda Constitucional nº 108, de 2020)

Parágrafo único. A lei disporá sobre as categorias de trabalhadores considerados profissionais da educação básica e sobre a fixação de prazo para a elaboração ou adequação de seus planos de carreira, no âmbito da União, dos Estados, do Distrito Federal e dos Municípios.(Incluído pela Emenda Constitucional nº 53, de 2006)

Art. 207. As universidades gozam de autonomia didático - científica, administrativa e de gestão financeira e patrimonial, e obedecerão ao princípio de indissociabilidade entre ensino, pesquisa e extensão.

§1º É facultado às universidades admitir professores, técnicos e cientistas estrangeiros, na forma da lei. (Incluído pela Emenda Constitucional nº 11, de 1996)

§2º O disposto neste artigo aplica - se às instituições de pesquisa científica e tecnológica.(Incluído pela Emenda Constitucional nº 11, de 1996)

Art. 208. O dever do Estado com a educação será efetivado mediante a garantia de:

I - educação básica obrigatória e gratuita dos 4 (quatro) aos 17 (dezessete) anos de idade, assegurada inclusive sua oferta gratuita para todos os que a ela não tiveram acesso na idade própria;(Redação dada pela Emenda Constitucional nº 59, de 2009) (Vide Emenda Constitucional nº 59, de 2009)

II - progressiva universalização do ensino médio gratuito;(Redação dada pela Emenda Constitucional nº 14, de 1996)

III - atendimento educacional especializado aos portadores de deficiência, preferencialmente na rede regular de ensino;

IV - educação infantil, em creche e pré - escola, às crianças até 5 (cinco) anos de idade;(Redação dada pela Emenda Constitucional nº 53, de 2006)

V - acesso aos níveis mais elevados do ensino, da pesquisa e da criação artística, segundo a capacidade de cada um;

VI - oferta de ensino noturno regular, adequado às condições do educando;

VII - atendimento ao educando, em todas as etapas da educação básica, por meio de programas suplementares de material didático escolar, transporte, alimentação e assistência à saúde. (Redação dada pela Emenda Constitucional nº 59, de 2009)

§1º O acesso ao ensino obrigatório e gratuito é direito público subjetivo.

§2º O não - oferecimento do ensino obrigatório pelo Poder Público, ou sua oferta irregular, importa responsabilidade da autoridade competente.

§3º Compete ao Poder Público recensear os educandos no ensino fundamental, fazer - lhes a chamada e zelar, junto aos pais ou responsáveis, pela frequência à escola.

Art. 209. O ensino é livre à iniciativa privada, atendidas as seguintes condições:

- I - cumprimento das normas gerais da educação nacional;
- II - autorização e avaliação de qualidade pelo Poder Público.

Art. 210. Serão fixados conteúdos mínimos para o ensino fundamental, de maneira a assegurar formação básica comum e respeito aos valores culturais e artísticos, nacionais e regionais.

§1º O ensino religioso, de matrícula facultativa, constituirá disciplina dos horários normais das escolas públicas de ensino fundamental.

§2º O ensino fundamental regular será ministrado em língua portuguesa, assegurada às comunidades indígenas também a utilização de suas línguas maternas e processos próprios de aprendizagem.

Art. 211. A União, os Estados, o Distrito Federal e os Municípios organizarão em regime de colaboração seus sistemas de ensino.

§1º A União organizará o sistema federal de ensino e o dos Territórios, financiará as instituições de ensino públicas federais e exercerá, em matéria educacional, função redistributiva e supletiva, de forma a garantir equalização de oportunidades educacionais e padrão mínimo de qualidade do ensino mediante assistência técnica e financeira aos Estados, ao Distrito Federal e aos Municípios;(Redação dada pela Emenda Constitucional nº 14, de 1996)

§2º Os Municípios atuarão prioritariamente no ensino fundamental e na educação infantil.(Redação dada pela Emenda Constitucional nº 14, de 1996)

§3º Os Estados e o Distrito Federal atuarão prioritariamente no ensino fundamental e médio.(Incluído pela Emenda Constitucional nº 14, de 1996)

§4º Na organização de seus sistemas de ensino, a União, os Estados, o Distrito Federal e os Municípios definirão formas de colaboração, de forma a assegurar a universalização, a qualidade e a equidade do ensino obrigatório.(Redação dada pela Emenda Constitucional nº 108, de 2020)

§5º A educação básica pública atenderá prioritariamente ao ensino regular.(Incluído pela Emenda Constitucional nº 53, de 2006)

§6º A União, os Estados, o Distrito Federal e os Municípios exercerão ação redistributiva em relação a suas escolas.(Incluído pela Emenda Constitucional nº 108, de 2020)

§7º O padrão mínimo de qualidade de que trata o §1º deste artigo considerará as condições adequadas de oferta e terá como referência o Custo Aluno Qualidade (CAQ), pactuados em regime de colaboração na forma disposta em lei complementar, conforme o parágrafo único do art. 23 desta Constituição.(Incluído pela Emenda Constitucional nº 108, de 2020)

Art. 212. A União aplicará, anualmente, nunca menos de dezoito, e os Estados, o Distrito Federal e os Municípios vinte e cinco por cento, no mínimo, da receita resultante de impostos, compreendida a proveniente de transferências, na manutenção e desenvolvimento do ensino.

§1º A parcela da arrecadação de impostos transferida pela União aos Estados, ao Distrito Federal e aos Municípios, ou pelos Estados aos respectivos Municípios, não é considerada, para efeito do cálculo previsto neste artigo, receita do governo que a transferir.

§2º Para efeito do cumprimento do disposto no “caput” deste artigo, serão considerados os sistemas de ensino federal, estadual e municipal e os recursos aplicados na forma do art. 213.

§3º A distribuição dos recursos públicos assegurará prioridade ao atendimento das necessidades do ensino obrigatório, no que se refere a universalização, garantia de padrão de qualidade e equidade, nos termos do plano nacional de educação.(Redação dada pela Emenda Constitucional nº 59, de 2009)

§4º Os programas suplementares de alimentação e assistência à saúde previstos no art. 208, VII, serão financiados com recursos provenientes de contribuições sociais e outros recursos orçamentários.

§5º A educação básica pública terá como fonte adicional de financiamento a contribuição social do salário - educação, recolhida pelas empresas na forma da lei.(Redação dada pela Emenda Constitucional nº 53, de 2006)(Vide Decreto nº 6.003, de 2006)

§6º As cotas estaduais e municipais da arrecadação da contribuição social do salário - educação serão distribuídas proporcionalmente ao número de alunos matriculados na educação básica nas respectivas redes públicas de ensino.(Incluído pela Emenda Constitucional nº 53, de 2006)

§7º É vedado o uso dos recursos referidos no caput e nos §§5º e 6º deste artigo para pagamento de aposentadorias e de pensões.(Incluído pela Emenda Constitucional nº 108, de 2020)

§8º Na hipótese de extinção ou de substituição de impostos, serão redefinidos os percentuais referidos no caput deste artigo e no inciso II do caput do art. 212 - A, de modo que resultem recursos vinculados à manutenção e ao desenvolvimento do ensino, bem como os recursos subvinculados aos fundos de que trata o art. 212 - A desta Constituição, em aplicações equivalentes às anteriormente praticadas.(Incluído pela Emenda Constitucional nº 108, de 2020)

§9º A lei disporá sobre normas de fiscalização, de avaliação e de controle das despesas com educação nas esferas estadual, distrital e municipal.(Incluído pela Emenda Constitucional nº 108, de 2020)

Art. 212 - A. Os Estados, o Distrito Federal e os Municípios destinarão parte dos recursos a que se refere o caput do art. 212 desta Constituição à manutenção e ao desenvolvimento do ensino na educação básica e à remuneração condigna de seus profissionais, respeitadas as seguintes disposições:(Incluído pela Emenda Constitucional nº 108, de 2020) Regulamento

I - a distribuição dos recursos e de responsabilidades entre o Distrito Federal, os Estados e seus Municípios é assegurada mediante a instituição, no âmbito de cada Estado e do Distrito Federal, de um Fundo de Manutenção e Desenvolvimento da Educação Básica e de Valorização dos Profissionais da Educação (Fundeb), de natureza contábil;(Incluído pela Emenda Constitucional nº 108, de 2020)

II - os fundos referidos no inciso I do caput deste artigo serão constituídos por 20% (vinte por cento):(Redação dada pela Emenda Constitucional nº 132, de 2023)

a) das parcelas dos Estados no imposto de que trata o art. 156 - A;(Incluído pela Emenda Constitucional nº 132, de 2023)

b) da parcela do Distrito Federal no imposto de que trata o art. 156 - A, relativa ao exercício de sua competência estadual, nos termos do art. 156 - A, §2º; e(Incluído pela Emenda Constitucional nº 132, de 2023)

c) dos recursos a que se referem os incisos I, II e III do caput do art. 155, o inciso II do caput do art. 157, os incisos II, III e IV do caput do art. 158 e as alíneas “a” e “b” do inciso I e o inciso II do caput do art. 159 desta Constituição;(Incluído pela Emenda Constitucional nº 132, de 2023)

III - os recursos referidos no inciso II do caput deste artigo serão distribuídos entre cada Estado e seus Municípios, proporcionalmente ao número de alunos das diversas etapas e modalidades da educação básica presencial matriculados nas respectivas redes, nos âmbitos de atuação prioritária, conforme estabelecido nos §§2º e 3º do art. 211 desta Constituição, observadas as ponderações referidas na alínea “a” do inciso X do caput e no §2º deste artigo;(Incluído pela Emenda Constitucional nº 108, de 2020)

IV - a União complementarará os recursos dos fundos a que se refere o inciso II do caput deste artigo;(Incluído pela Emenda Constitucional nº 108, de 2020)

V - a complementação da União será equivalente a, no mínimo, 23% (vinte e três por cento) do total de recursos a que se refere o inciso II do caput deste artigo, distribuída da seguinte forma:(Incluído pela Emenda Constitucional nº 108, de 2020)

a) 10 (dez) pontos percentuais no âmbito de cada Estado e do Distrito Federal, sempre que o valor anual por aluno (VAAF), nos termos do inciso III do caput deste artigo, não alcançar o mínimo definido nacionalmente;(Incluído pela Emenda Constitucional nº 108, de 2020)

b) no mínimo, 10,5 (dez inteiros e cinco décimos) pontos percentuais em cada rede pública de ensino municipal, estadual ou distrital, sempre que o valor anual total por aluno (VAAT), referido no inciso VI do caput deste artigo, não alcançar o mínimo definido nacionalmente;(Incluído pela Emenda Constitucional nº 108, de 2020)

c) 2,5 (dois inteiros e cinco décimos) pontos percentuais nas redes públicas que, cumpridas condicionalidades de melhoria de gestão previstas em lei, alcancarem evolução de indicadores a serem definidos, de atendimento e melhoria da aprendizagem com redução das desigualdades, nos termos do sistema nacional de avaliação da educação básica;(Incluído pela Emenda Constitucional nº 108, de 2020)

VI - o VAAT será calculado, na forma da lei de que trata o inciso X do caput deste artigo, com base nos recursos a que se refere o inciso II do caput deste artigo, acrescidos de outras receitas e de transferências vinculadas à educação, observado o disposto no §1º e consideradas as matrículas nos termos do inciso III do caput deste artigo;(Incluído pela Emenda Constitucional nº 108, de 2020)

VII - os recursos de que tratam os incisos II e IV do caput deste artigo serão aplicados pelos Estados e pelos Municípios exclusivamente nos respectivos âmbitos de atuação prioritária, conforme estabelecido nos §§2º e 3º do art. 211 desta Constituição;(Incluído pela Emenda Constitucional nº 108, de 2020)

VIII - a vinculação de recursos à manutenção e ao desenvolvimento do ensino estabelecida no art. 212 desta Constituição suportará, no máximo, 30% (trinta por cento) da complementação da União, considerados para os fins deste inciso os valores previstos no inciso V do caput deste artigo;(Incluído pela Emenda Constitucional nº 108, de 2020)

IX - o disposto no caput do art. 160 desta Constituição aplica-se aos recursos referidos nos incisos II e IV do caput deste artigo, e seu descumprimento pela autoridade competente importará em crime de responsabilidade;(Incluído pela Emenda Constitucional nº 108, de 2020)

X - a lei disporá, observadas as garantias estabelecidas nos incisos I, II, III e IV do caput e no §1º do art. 208 e as metas pertinentes do plano nacional de educação, nos termos previstos no art. 214 desta Constituição, sobre:(Incluído pela Emenda Constitucional nº 108, de 2020)

a) a organização dos fundos referidos no inciso I do caput deste artigo e a distribuição proporcional de seus recursos, as diferenças e as ponderações quanto ao valor anual por aluno entre etapas, modalidades, duração da jornada e tipos de estabelecimento de ensino, observados as respectivas especificidades e os insumos necessários para a garantia de sua qualidade;(Incluído pela Emenda Constitucional nº 108, de 2020)

b) a forma de cálculo do VAAF decorrente do inciso III do caput deste artigo e do VAAT referido no inciso VI do caput deste artigo;(Incluído pela Emenda Constitucional nº 108, de 2020)

c) a forma de cálculo para distribuição prevista na alínea “c” do inciso V do caput deste artigo;(Incluído pela Emenda Constitucional nº 108, de 2020)

d) a transparência, o monitoramento, a fiscalização e o controle interno, externo e social dos fundos referidos no inciso I do caput deste artigo, assegurada a criação, a autonomia, a manutenção e a consolidação de conselhos de acompanhamento e controle social, admitida sua integração aos conselhos de educação;(Incluído pela Emenda Constitucional nº 108, de 2020)

e) o conteúdo e a periodicidade da avaliação, por parte do órgão responsável, dos efeitos redistributivos, da melhoria dos indicadores educacionais e da ampliação do atendimento;(Incluído pela Emenda Constitucional nº 108, de 2020)

XI - proporção não inferior a 70% (setenta por cento) de cada fundo referido no inciso I do caput deste artigo, excluídos os recursos de que trata a alínea “c” do inciso V do caput deste artigo, será destinada ao pagamento dos profissionais da educação básica em efetivo exercício, observado, em relação aos recursos previstos na alínea “b” do inciso V do caput deste artigo, o percentual mínimo de 15% (quinze por cento) para despesas de capital;(Incluído pela Emenda Constitucional nº 108, de 2020)

XII - lei específica disporá sobre o piso salarial profissional nacional para os profissionais do magistério da educação básica pública;(Incluído pela Emenda Constitucional nº 108, de 2020)

XIII - a utilização dos recursos a que se refere o §5º do art. 212 desta Constituição para a complementação da União ao Fundeb, referida no inciso V do caput deste artigo, é vedada.(Incluído pela Emenda Constitucional nº 108, de 2020)

§1º O cálculo do VAAT, referido no inciso VI do caput deste artigo, deverá considerar, além dos recursos previstos no inciso II do caput deste artigo, pelo menos, as seguintes disponibilidades:(Incluído pela Emenda Constitucional nº 108, de 2020)

I - receitas de Estados, do Distrito Federal e de Municípios vinculadas à manutenção e ao desenvolvimento do ensino não integrantes dos fundos referidos no inciso I do caput deste artigo;(Incluído pela Emenda Constitucional nº 108, de 2020)

II - cotas estaduais e municipais da arrecadação do salário - educação de que trata o §6º do art. 212 desta Constituição;(Incluído pela Emenda Constitucional nº 108, de 2020)

III - complementação da União transferida a Estados, ao Distrito Federal e a Municípios nos termos da alínea “a” do inciso V do caput deste artigo.(Incluído pela Emenda Constitucional nº 108, de 2020)

§2º Além das ponderações previstas na alínea “a” do inciso X do caput deste artigo, a lei definirá outras relativas ao nível socioeconômico dos educandos e aos indicadores de disponibilidade de recursos vinculados à educação e de potencial de arrecadação tributária de cada ente federado, bem como seus prazos de implementação.(Incluído pela Emenda Constitucional nº 108, de 2020)

§3º Será destinada à educação infantil a proporção de 50% (cinquenta por cento) dos recursos globais a que se refere a alínea “b” do inciso V do caput deste artigo, nos termos da lei.”(Incluído pela Emenda Constitucional nº 108, de 2020)

Art. 213. Os recursos públicos serão destinados às escolas públicas, podendo ser dirigidos a escolas comunitárias, confessionais ou filantrópicas, definidas em lei, que:

I - comprovem finalidade não - lucrativa e apliquem seus excedentes financeiros em educação;

II - assegurem a destinação de seu patrimônio a outra escola comunitária, filantrópica ou confessional, ou ao Poder Público, no caso de encerramento de suas atividades.

§1º - Os recursos de que trata este artigo poderão ser destinados a bolsas de estudo para o ensino fundamental e médio, na forma da lei, para os que demonstrarem insuficiência de recursos, quando houver falta de vagas e cursos regulares da rede pública na localidade da residência do educando, ficando o Poder Público obrigado a investir prioritariamente na expansão de sua rede na localidade.

§2ºAs atividades de pesquisa, de extensão e de estímulo e fomento à inovação realizadas por universidades e/ou por instituições de educação profissional e tecnológica poderão receber apoio financeiro do Poder Público. (Redação dada pela Emenda Constitucional nº 85, de 2015)

Art. 214. A lei estabelecerá o plano nacional de educação, de duração decenal, com o objetivo de articular o sistema nacional de educação em regime de colaboração e definir diretrizes, objetivos, metas e estratégias de implementação para assegurar a manutenção e desenvolvimento do ensino em seus diversos níveis, etapas e modalidades por meio de ações integradas dos poderes públicos das diferentes esferas federativas que conduzam a:(Redação dada pela Emenda Constitucional nº 59, de 2009)

I - erradicação do analfabetismo;

II - universalização do atendimento escolar;

III - melhoria da qualidade do ensino;

IV - formação para o trabalho;

V - promoção humanística, científica e tecnológica do País.

VI - estabelecimento de meta de aplicação de recursos públicos em educação como proporção do produto interno bruto. (Incluído pela Emenda Constitucional nº 59, de 2009)

#### – Cultura

Dentro do item cultura, deve-se atentar para o Plano Nacional da Cultura (EC n. 48/2005) e para o Sistema Nacional da Cultura (EC n. 71/2012).

## SEÇÃO II DA CULTURA

Art. 215. O Estado garantirá a todos o pleno exercício dos direitos culturais e acesso às fontes da cultura nacional, e apoiará e incentivará a valorização e a difusão das manifestações culturais.

§1º O Estado protegerá as manifestações das culturas populares, indígenas e afro - brasileiras, e das de outros grupos participantes do processo civilizatório nacional.

2º A lei disporá sobre a fixação de datas comemorativas de alta significação para os diferentes segmentos étnicos nacionais.

3º A lei estabelecerá o Plano Nacional de Cultura, de duração plurianual, visando ao desenvolvimento cultural do País e à integração das ações do poder público que conduzem à:(Incluído pela Emenda Constitucional nº 48, de 2005)

I defesa e valorização do patrimônio cultural brasileiro;(Incluído pela Emenda Constitucional nº 48, de 2005)

II produção, promoção e difusão de bens culturais;(Incluído pela Emenda Constitucional nº 48, de 2005)

III formação de pessoal qualificado para a gestão da cultura em suas múltiplas dimensões;(Incluído pela Emenda Constitucional nº 48, de 2005)

IV democratização do acesso aos bens de cultura;(Incluído pela Emenda Constitucional nº 48, de 2005)

V valorização da diversidade étnica e regional.(Incluído pela Emenda Constitucional nº 48, de 2005)

Art. 216. Constituem patrimônio cultural brasileiro os bens de natureza material e imaterial, tomados individualmente ou em conjunto, portadores de referência à identidade, à ação, à memória dos diferentes grupos formadores da sociedade brasileira, nos quais se incluem:

I - as formas de expressão;

II - os modos de criar, fazer e viver;

III - as criações científicas, artísticas e tecnológicas;

IV - as obras, objetos, documentos, edificações e demais espaços destinados às manifestações artístico - culturais;

V - os conjuntos urbanos e sítios de valor histórico, paisagístico, artístico, arqueológico, paleontológico, ecológico e científico.

§1º O Poder Público, com a colaboração da comunidade, promoverá e protegerá o patrimônio cultural brasileiro, por meio de inventários, registros, vigilância, tombamento e desapropriação, e de outras formas de acautelamento e preservação.

§2º Cabem à administração pública, na forma da lei, a gestão da documentação governamental e as providências para franquear sua consulta a quantos dela necessitem.(Vide Lei nº 12.527, de 2011)

§3º A lei estabelecerá incentivos para a produção e o conhecimento de bens e valores culturais.

§4º Os danos e ameaças ao patrimônio cultural serão punidos, na forma da lei.

§5º Ficam tombados todos os documentos e os sítios detentores de reminiscências históricas dos antigos quilombos.

§6º É facultado aos Estados e ao Distrito Federal vincular a fundo estadual de fomento à cultura até cinco décimos por cento de sua receita tributária líquida, para o financiamento de programas e projetos culturais, vedada a aplicação desses recursos no pagamento de:(Incluído pela Emenda Constitucional nº 42, de 19.12.2003)

I - despesas com pessoal e encargos sociais;(Incluído pela Emenda Constitucional nº 42, de 19.12.2003)

II - serviço da dívida;(Incluído pela Emenda Constitucional nº 42, de 19.12.2003)

III - qualquer outra despesa corrente não vinculada diretamente aos investimentos ou ações apoiados.(Incluído pela Emenda Constitucional nº 42, de 19.12.2003)

Art. 216 - A. O Sistema Nacional de Cultura, organizado em regime de colaboração, de forma descentralizada e participativa, institui um processo de gestão e promoção conjunta de políticas públicas de cultura, democráticas e permanentes, pactuadas entre os entes da Federação e a sociedade, tendo por objetivo promover o desenvolvimento humano, social e econômico com pleno exercício dos direitos culturais. (Incluído pela Emenda Constitucional nº 71, de 2012)

§1º O Sistema Nacional de Cultura fundamenta - se na política nacional de cultura e nas suas diretrizes, estabelecidas no Plano Nacional de Cultura, e rege - se pelos seguintes princípios:Incluído pela Emenda Constitucional nº 71, de 2012

I - diversidade das expressões culturais;Incluído pela Emenda Constitucional nº 71, de 2012

II - universalização do acesso aos bens e serviços culturais;Incluído pela Emenda Constitucional nº 71, de 2012

III - fomento à produção, difusão e circulação de conhecimento e bens culturais;Incluído pela Emenda Constitucional nº 71, de 2012

IV - cooperação entre os entes federados, os agentes públicos e privados atuantes na área cultural;Incluído pela Emenda Constitucional nº 71, de 2012

V - integração e interação na execução das políticas, programas, projetos e ações desenvolvidas;Incluído pela Emenda Constitucional nº 71, de 2012

VI - complementaridade nos papéis dos agentes culturais;Incluído pela Emenda Constitucional nº 71, de 2012

VII - transversalidade das políticas culturais;Incluído pela Emenda Constitucional nº 71, de 2012

VIII - autonomia dos entes federados e das instituições da sociedade civil;Incluído pela Emenda Constitucional nº 71, de 2012

IX - transparência e compartilhamento das informações;Incluído pela Emenda Constitucional nº 71, de 2012

X - democratização dos processos decisórios com participação e controle social;Incluído pela Emenda Constitucional nº 71, de 2012

XI - descentralização articulada e pactuada da gestão, dos recursos e das ações;Incluído pela Emenda Constitucional nº 71, de 2012

XII - ampliação progressiva dos recursos contidos nos orçamentos públicos para a cultura.Incluído pela Emenda Constitucional nº 71, de 2012

§2º Constitui a estrutura do Sistema Nacional de Cultura, nas respectivas esferas da Federação:Incluído pela Emenda Constitucional nº 71, de 2012

I - órgãos gestores da cultura;Incluído pela Emenda Constitucional nº 71, de 2012

II - conselhos de política cultural;Incluído pela Emenda Constitucional nº 71, de 2012

III - conferências de cultura;Incluído pela Emenda Constitucional nº 71, de 2012

IV - comissões intergestores;Incluído pela Emenda Constitucional nº 71, de 2012

V - planos de cultura;Incluído pela Emenda Constitucional nº 71, de 2012

VI - sistemas de financiamento à cultura;Incluído pela Emenda Constitucional nº 71, de 2012

VII - sistemas de informações e indicadores culturais;Incluído pela Emenda Constitucional nº 71, de 2012

VIII - programas de formação na área da cultura; e Incluído pela Emenda Constitucional nº 71, de 2012

IX - sistemas setoriais de cultura.Incluído pela Emenda Constitucional nº 71, de 2012

§3º Lei federal disporá sobre a regulamentação do Sistema Nacional de Cultura, bem como de sua articulação com os demais sistemas nacionais ou políticas setoriais de governo.Incluído pela Emenda Constitucional nº 71, de 2012

§4º Os Estados, o Distrito Federal e os Municípios organizarão seus respectivos sistemas de cultura em leis próprias.Incluído pela Emenda Constitucional nº 71, de 2012

#### – Desporto

Sobre o desporto, ressaltam-se dois pontos: o primeiro, sobre o fato de a Justiça Desportiva não integrar o Poder Judiciário; o segundo, sobre a chamada instância administrativa de cunho forçado.

### SEÇÃO III DO DESPORTO

Art. 217. É dever do Estado fomentar práticas desportivas formais e não - formais, como direito de cada um, observados:

I - a autonomia das entidades desportivas dirigentes e associações, quanto a sua organização e funcionamento;

II - a destinação de recursos públicos para a promoção prioritária do desporto educacional e, em casos específicos, para a do desporto de alto rendimento;

III - o tratamento diferenciado para o desporto profissional e o não - profissional;

IV - a proteção e o incentivo às manifestações desportivas de criação nacional.

§1º O Poder Judiciário só admitirá ações relativas à disciplina e às competições desportivas após esgotarem - se as instâncias da justiça desportiva, regulada em lei.

§2º A justiça desportiva terá o prazo máximo de sessenta dias, contados da instauração do processo, para proferir decisão final.

§3º O Poder Público incentivará o lazer, como forma de promoção social.

#### —Ciência, Tecnologia e Comunicação Social

Atentamos ao fato de que, até 2015, a denominação deste capítulo era “da ciência e tecnologia”, sendo que a “inovação” foi incorporada pela EC n. 85/2015.

Um ponto importante a ser destacado, exatamente por tratar-se de uma exceção, é a faculdade aos Estados e ao Distrito Federal de vincular parcela de sua receita orçamentária a entidades públicas de fomento ao ensino e à pesquisa científica e tecnológica.

A grande importância desse dispositivo decorre de dois motivos: primeiro, por ser uma exceção à proibição de vinculação de receita orçamentária; segundo, por não estender a possibilidade de vinculação à União e aos Municípios.



A EC n. 85/2015 introduziu o artigo 219-B da Constituição, que trata do Sistema Nacional de Ciência, Tecnologia e Inovação, organizado em regime de colaboração, tanto público quanto privado.

O objetivo da criação do sistema é promover o desenvolvimento científico e tecnológico e a inovação. Quanto aos pormenores, a Constituição delega essa tarefa à lei federal, mas logo depois prevê que os Estados, o DF e os Municípios também legislarão concorrentemente sobre o tema, para atender suas peculiaridades.

#### **CAPÍTULO IV DA CIÊNCIA, TECNOLOGIA E INOVAÇÃO**

(Redação dada pela Emenda Constitucional nº 85, de 2015)

Art. 218. O Estado promoverá e incentivará o desenvolvimento científico, a pesquisa, a capacitação científica e tecnológica e a inovação. (Redação dada pela Emenda Constitucional nº 85, de 2015)

§1º A pesquisa científica básica e tecnológica receberá tratamento prioritário do Estado, tendo em vista o bem público e o progresso da ciência, tecnologia e inovação. (Redação dada pela Emenda Constitucional nº 85, de 2015)

§2º A pesquisa tecnológica voltar - se - á preponderantemente para a solução dos problemas brasileiros e para o desenvolvimento do sistema produtivo nacional e regional.

§3º O Estado apoiará a formação de recursos humanos nas áreas de ciência, pesquisa, tecnologia e inovação, inclusive por meio do apoio às atividades de extensão tecnológica, e concederá aos que delas se ocupem meios e condições especiais de trabalho. (Redação dada pela Emenda Constitucional nº 85, de 2015)

§4º A lei apoiará e estimulará as empresas que invistam em pesquisa, criação de tecnologia adequada ao País, formação e aperfeiçoamento de seus recursos humanos e que pratiquem sistemas de remuneração que assegurem ao empregado, desvinculada do salário, participação nos ganhos econômicos resultantes da produtividade de seu trabalho.

§5º É facultado aos Estados e ao Distrito Federal vincular parcela de sua receita orçamentária a entidades públicas de ensino e à pesquisa científica e tecnológica.

§6º O Estado, na execução das atividades previstas no caput, estimulará a articulação entre entes, tanto públicos quanto privados, nas diversas esferas de governo. (Incluído pela Emenda Constitucional nº 85, de 2015)

§7º O Estado promoverá e incentivará a atuação no exterior das instituições públicas de ciência, tecnologia e inovação, com vistas à execução das atividades previstas no caput. (Incluído pela Emenda Constitucional nº 85, de 2015)

Art. 219. O mercado interno integra o patrimônio nacional e será incentivado de modo a viabilizar o desenvolvimento cultural e socioeconômico, o bem - estar da população e a autonomia tecnológica do País, nos termos de lei federal.

Parágrafo único. O Estado estimulará a formação e o fortalecimento da inovação nas empresas, bem como nos demais entes, públicos ou privados, a constituição e a manutenção de parques e polos tecnológicos e de demais ambientes promotores da inovação, a atuação dos inventores independentes e a criação, absorção, difusão e transferência de tecnologia. (Incluído pela Emenda Constitucional nº 85, de 2015)

Art. 219 - A. A União, os Estados, o Distrito Federal e os Municípios poderão firmar instrumentos de cooperação com órgãos e entidades públicos e com entidades privadas, inclusive para o compartilhamento de recursos humanos especializados e capacidade instalada, para a execução de projetos de pesquisa, de desenvolvimento científico e tecnológico e de inovação, mediante contrapartida financeira ou não financeira assumida pelo ente beneficiário, na forma da lei. (Incluído pela Emenda Constitucional nº 85, de 2015)

Art. 219 - B. O Sistema Nacional de Ciência, Tecnologia e Inovação (SNCTI) será organizado em regime de colaboração entre entes, tanto públicos quanto privados, com vistas a promover o desenvolvimento científico e tecnológico e a inovação. (Incluído pela Emenda Constitucional nº 85, de 2015)

§1º Lei federal disporá sobre as normas gerais do SNCTI. (Incluído pela Emenda Constitucional nº 85, de 2015)

§2º Os Estados, o Distrito Federal e os Municípios legislarão concorrentemente sobre suas peculiaridades. (Incluído pela Emenda Constitucional nº 85, de 2015)

#### **– Comunicação Social**

Dentro da comunicação social, atenta-se a uma das hipóteses de distinção entre natos e naturalizados (propriedade de empresa jornalística), à vedação a censura e também à inexistência de diploma de jornalismo para o exercício da profissão de jornalista.

#### **CAPÍTULO V DA COMUNICAÇÃO SOCIAL**

Art. 220. A manifestação do pensamento, a criação, a expressão e a informação, sob qualquer forma, processo ou veículo não sofrerão qualquer restrição, observado o disposto nesta Constituição.

§1º Nenhuma lei conterà dispositivo que possa constituir embaraço à plena liberdade de informação jornalística em qualquer veículo de comunicação social, observado o disposto no art. 5º, IV, V, X, XIII e XIV.

§2º É vedada toda e qualquer censura de natureza política, ideológica e artística.

§3º Compete à lei federal:

I - regular as diversões e espetáculos públicos, cabendo ao Poder Público informar sobre a natureza deles, as faixas etárias que não se recomendem, locais e horários em que sua apresentação se mostre inadequada;

II - estabelecer os meios legais que garantam à pessoa e à família a possibilidade de se defenderem de programas ou programações de rádio e televisão que contrariem o disposto no art. 221, bem como da propaganda de produtos, práticas e serviços que possam ser nocivos à saúde e ao meio ambiente.

§4º A propaganda comercial de tabaco, bebidas alcoólicas, agrotóxicos, medicamentos e terapias estará sujeita a restrições legais, nos termos do inciso II do parágrafo anterior, e conterà, sempre que necessário, advertência sobre os malefícios decorrentes de seu uso.

§5º Os meios de comunicação social não podem, direta ou indiretamente, ser objeto de monopólio ou oligopólio.

§6º A publicação de veículo impresso de comunicação independe de licença de autoridade.

Art. 221. A produção e a programação das emissoras de rádio e televisão atenderão aos seguintes princípios:

I - preferência a finalidades educativas, artísticas, culturais e informativas;

II - promoção da cultura nacional e regional e estímulo à produção independente que objetive sua divulgação;

III - regionalização da produção cultural, artística e jornalística, conforme percentuais estabelecidos em lei;

IV - respeito aos valores éticos e sociais da pessoa e da família.

Art. 222. A propriedade de empresa jornalística e de radiodifusão sonora e de sons e imagens é privativa de brasileiros natos ou naturalizados há mais de dez anos, ou de pessoas jurídicas constituídas sob as leis brasileiras e que tenham sede no País. (Redação dada pela Emenda Constitucional nº 36, de 2002)

§1º Em qualquer caso, pelo menos setenta por cento do capital total e do capital votante das empresas jornalísticas e de radiodifusão sonora e de sons e imagens deverá pertencer, direta ou indiretamente, a brasileiros natos ou naturalizados há mais de dez anos, que exercerão obrigatoriamente a gestão das atividades e estabelecerão o conteúdo da programação. (Redação dada pela Emenda Constitucional nº 36, de 2002)

§2º A responsabilidade editorial e as atividades de seleção e direção da programação veiculada são privativas de brasileiros natos ou naturalizados há mais de dez anos, em qualquer meio de comunicação social. (Redação dada pela Emenda Constitucional nº 36, de 2002)

§3º Os meios de comunicação social eletrônica, independentemente da tecnologia utilizada para a prestação do serviço, deverão observar os princípios enunciados no art. 221, na forma de lei específica, que também garantirá a prioridade de profissionais brasileiros na execução de produções nacionais. (Incluído pela Emenda Constitucional nº 36, de 2002)

§4º Lei disciplinar a participação de capital estrangeiro nas empresas de que trata o §1º. (Incluído pela Emenda Constitucional nº 36, de 2002)

§5º As alterações de controle societário das empresas de que trata o §1º serão comunicadas ao Congresso Nacional. (Incluído pela Emenda Constitucional nº 36, de 2002)

Art. 223. Compete ao Poder Executivo outorgar e renovar concessão, permissão e autorização para o serviço de radiodifusão sonora e de sons e imagens, observado o princípio da complementaridade dos sistemas privado, público e estatal.

§1º O Congresso Nacional apreciará o ato no prazo do art. 64, §2º e §4º, a contar do recebimento da mensagem.

§2º A não renovação da concessão ou permissão dependerá de aprovação de, no mínimo, dois quintos do Congresso Nacional, em votação nominal.

§3º O ato de outorga ou renovação somente produzirá efeitos legais após deliberação do Congresso Nacional, na forma dos parágrafos anteriores.

§4º O cancelamento da concessão ou permissão, antes de vencido o prazo, depende de decisão judicial.

§5º O prazo da concessão ou permissão será de dez anos para as emissoras de rádio e de quinze para as de televisão.

Art. 224. Para os efeitos do disposto neste capítulo, o Congresso Nacional instituirá, como seu órgão auxiliar, o Conselho de Comunicação Social, na forma da lei.

#### — Meio Ambiente

O direito ao meio ambiente equilibrado está entre os chamados direitos de terceira geração/dimensão, ou seja, aqueles conhecidos como direitos de fraternidade/solidariedade. Eles abrangem os direitos difusos, coletivos, meta ou transindividuais, como é o caso do meio ambiente, da proteção aos consumidores, a aposentadoria etc.

Segundo a norma constitucional, todos têm direito ao meio ambiente ecologicamente equilibrado, bem como de uso comum do povo e essencial à sadia qualidade de vida, impondo-se ao poder público e à coletividade o dever de defendê-lo e preservá-lo para as presentes e futuras gerações.

Há dois princípios muito aplicados no direito ambiental: o da prevenção e o da precaução. O objetivo de ambos é o mesmo, ou seja, impedir danos ao meio ambiente, por meio de cautelas direcionadas a atividades potencialmente poluidoras ou que utilizem recursos naturais.

#### — Responsabilidade Penal da Pessoa Jurídica

As condutas e atividades consideradas lesivas ao meio ambiente sujeitarão os infratores, pessoas físicas ou jurídicas, a sanções penais e administrativas, independentemente da obrigação de reparar os danos causados.

As pessoas físicas e jurídicas estão sujeitas à responsabilização penal, civil e administrativa quando praticarem atos lesivos ao meio ambiente.

### CAPÍTULO VI DO MEIO AMBIENTE

Art. 225. Todos têm direito ao meio ambiente ecologicamente equilibrado, bem de uso comum do povo e essencial à sadia qualidade de vida, impondo-se ao Poder Público e à coletividade o dever de defendê-lo e preservá-lo para as presentes e futuras gerações.

§1º Para assegurar a efetividade desse direito, incumbe ao Poder Público:

I - preservar e restaurar os processos ecológicos essenciais e prover o manejo ecológico das espécies e ecossistemas; (Regulamento)

II - preservar a diversidade e a integridade do patrimônio genético do País e fiscalizar as entidades dedicadas à pesquisa e manipulação de material genético; (Regulamento) (Regulamento) (Regulamento)

III - definir, em todas as unidades da Federação, espaços territoriais e seus componentes a serem especialmente protegidos, sendo a alteração e a supressão permitidas somente através de lei, vedada qualquer utilização que comprometa a integridade dos atributos que justifiquem sua proteção; (Regulamento)

IV - exigir, na forma da lei, para instalação de obra ou atividade potencialmente causadora de significativa degradação do meio ambiente, estudo prévio de impacto ambiental, a que se dará publicidade; (Regulamento)

V - controlar a produção, a comercialização e o emprego de técnicas, métodos e substâncias que comportem risco para a vida, a qualidade de vida e o meio ambiente; (Regulamento)

VI - promover a educação ambiental em todos os níveis de ensino e a conscientização pública para a preservação do meio ambiente;

VII - proteger a fauna e a flora, vedadas, na forma da lei, as práticas que coloquem em risco sua função ecológica, provoquem a extinção de espécies ou submetam os animais a crueldade. (Regulamento)

VIII - manter regime fiscal favorecido para os biocombustíveis e para o hidrogênio de baixa emissão de carbono, na forma de lei complementar, a fim de assegurar - lhes tributação inferior à incidente sobre os combustíveis fósseis, capaz de garantir diferencial competitivo em relação a estes, especialmente em relação às contribuições de que tratam o art. 195, I, «b», IV e V, e o art. 239 e aos impostos a que se referem os arts. 155, II, e 156 - A. (Redação dada pela Emenda Constitucional nº 132, de 2023)

§2º Aquele que explorar recursos minerais fica obrigado a recuperar o meio ambiente degradado, de acordo com solução técnica exigida pelo órgão público competente, na forma da lei.

§3º As condutas e atividades consideradas lesivas ao meio ambiente sujeitarão os infratores, pessoas físicas ou jurídicas, a sanções penais e administrativas, independentemente da obrigação de reparar os danos causados.

§4º A Floresta Amazônica brasileira, a Mata Atlântica, a Serra do Mar, o Pantanal Mato - Grossense e a Zona Costeira são patrimônio nacional, e sua utilização far - se - á, na forma da lei, dentro de condições que assegurem a preservação do meio ambiente, inclusive quanto ao uso dos recursos naturais. (Regulamento) (Regulamento)

§5º São indisponíveis as terras devolutas ou arrecadadas pelos Estados, por ações discriminatórias, necessárias à proteção dos ecossistemas naturais.

§6º As usinas que operem com reator nuclear deverão ter sua localização definida em lei federal, sem o que não poderão ser instaladas.

§7º Para fins do disposto na parte final do inciso VII do §1º deste artigo, não se consideram cruéis as práticas desportivas que utilizem animais, desde que sejam manifestações culturais, conforme o §1º do art. 215 desta Constituição Federal, registradas como bem de natureza imaterial integrante do patrimônio cultural brasileiro, devendo ser regulamentadas por lei específica que assegure o bem - estar dos animais envolvidos. (Incluído pela Emenda Constitucional nº 96, de 2017)

#### — Família, Criança, Adolescente e Idoso

##### — Família

É importante nos atentarmos, qual abrangente o conceito do termo “família”, já que engloba combinações mais amplas (uniões plúrimas, homoafetivas etc.), não previstas no texto constitucional.

##### — Criança e Adolescente

Quanto à criança e ao adolescente, deve-se dar atenção especial para a responsabilização por atos infracionais.

Além disso, o tema relativo ao jovem, apesar de não ser muito cobrado, chama-se a atenção apenas ao plano nacional da juventude e sua duração.

##### — Idoso

Por fim, o idoso tem repercussões relevantes na jurisprudência e na interpretação de algumas leis, como é o caso do Estatuto do Idoso.

#### CAPÍTULO VII

#### DA FAMÍLIA, DA CRIANÇA, DO ADOLESCENTE, DO JOVEM E DO IDOSO

Art. 226. A família, base da sociedade, tem especial proteção do Estado.

§1º O casamento é civil e gratuita a celebração.

§2º O casamento religioso tem efeito civil, nos termos da lei.

§3º Para efeito da proteção do Estado, é reconhecida a união estável entre o homem e a mulher como entidade familiar, devendo a lei facilitar sua conversão em casamento. (Regulamento)

§4º Entende - se, também, como entidade familiar a comunidade formada por qualquer dos pais e seus descendentes.

§5º Os direitos e deveres referentes à sociedade conjugal são exercidos igualmente pelo homem e pela mulher.

§6º O casamento civil pode ser dissolvido pelo divórcio. (Redação dada Pela Emenda Constitucional nº 66, de 2010)

§7º Fundado nos princípios da dignidade da pessoa humana e da paternidade responsável, o planejamento familiar é livre decisão do casal, competindo ao Estado propiciar recursos educacionais e científicos para o exercício desse direito, vedada qualquer forma coercitiva por parte de instituições oficiais ou privadas. Regulamento

§8º O Estado assegurará a assistência à família na pessoa de cada um dos que a integram, criando mecanismos para coibir a violência no âmbito de suas relações.

Art. 227. É dever da família, da sociedade e do Estado assegurar à criança, ao adolescente e ao jovem, com absoluta prioridade, o direito à vida, à saúde, à alimentação, à educação, ao lazer, à profissionalização, à cultura, à dignidade, ao respeito, à liberdade e à convivência familiar e comunitária, além de colocá - los a salvo de toda forma de negligência, discriminação, exploração, violência, crueldade e opressão. (Redação dada Pela Emenda Constitucional nº 65, de 2010)

§1º O Estado promoverá programas de assistência integral à saúde da criança, do adolescente e do jovem, admitida a participação de entidades não governamentais, mediante políticas específicas e obedecendo aos seguintes preceitos: (Redação dada Pela Emenda Constitucional nº 65, de 2010)

I - aplicação de percentual dos recursos públicos destinados à saúde na assistência materno - infantil;

II - criação de programas de prevenção e atendimento especializado para as pessoas portadoras de deficiência física, sensorial ou mental, bem como de integração social do adolescente e do jovem portador de deficiência, mediante o treinamento para o trabalho e a convivência, e a facilitação do acesso aos bens e serviços coletivos, com a eliminação de obstáculos arquitetônicos e de todas as formas de discriminação. (Redação dada Pela Emenda Constitucional nº 65, de 2010)

§2º A lei disporá sobre normas de construção dos logradouros e dos edifícios de uso público e de fabricação de veículos de transporte coletivo, a fim de garantir acesso adequado às pessoas portadoras de deficiência.

§3º O direito a proteção especial abrangerá os seguintes aspectos:

I - idade mínima de quatorze anos para admissão ao trabalho, observado o disposto no art. 7º, XXXIII;

II - garantia de direitos previdenciários e trabalhistas;

III - garantia de acesso do trabalhador adolescente e jovem à escola;(Redação dada Pela Emenda Constitucional nº 65, de 2010)

IV - garantia de pleno e formal conhecimento da atribuição de ato infracional, igualdade na relação processual e defesa técnica por profissional habilitado, segundo dispuser a legislação tutelar específica;

V - obediência aos princípios de brevidade, excepcionalidade e respeito à condição peculiar de pessoa em desenvolvimento, quando da aplicação de qualquer medida privativa da liberdade;

VI - estímulo do Poder Público, através de assistência jurídica, incentivos fiscais e subsídios, nos termos da lei, ao acolhimento, sob a forma de guarda, de criança ou adolescente órfão ou abandonado;

VII - programas de prevenção e atendimento especializado à criança, ao adolescente e ao jovem dependente de entorpecentes e drogas afins.(Redação dada Pela Emenda Constitucional nº 65, de 2010)

§4º A lei punirá severamente o abuso, a violência e a exploração sexual da criança e do adolescente.

§5º A adoção será assistida pelo Poder Público, na forma da lei, que estabelecerá casos e condições de sua efetivação por parte de estrangeiros.

§6º Os filhos, havidos ou não da relação do casamento, ou por adoção, terão os mesmos direitos e qualificações, proibidas quaisquer designações discriminatórias relativas à filiação.

§7º No atendimento dos direitos da criança e do adolescente levar - se - á em consideração o disposto no art. 204.

§8º A lei estabelecerá:(Incluído Pela Emenda Constitucional nº 65, de 2010)

I - o estatuto da juventude, destinado a regular os direitos dos jovens;(Incluído Pela Emenda Constitucional nº 65, de 2010)

II - o plano nacional de juventude, de duração decenal, visando à articulação das várias esferas do poder público para a execução de políticas públicas.(Incluído Pela Emenda Constitucional nº 65, de 2010)

Art. 228. São penalmente inimputáveis os menores de dezoito anos, sujeitos às normas da legislação especial.

Art. 229. Os pais têm o dever de assistir, criar e educar os filhos menores, e os filhos maiores têm o dever de ajudar e amparar os pais na velhice, carência ou enfermidade.

Art. 230. A família, a sociedade e o Estado têm o dever de amparar as pessoas idosas, assegurando sua participação na comunidade, defendendo sua dignidade e bem - estar e garantindo - lhes o direito à vida.

§1º Os programas de amparo aos idosos serão executados preferencialmente em seus lares.

§2º Aos maiores de sessenta e cinco anos é garantida a gratuidade dos transportes coletivos urbanos.

#### — Índios

De acordo com o art. 231, da CF, são reconhecidos aos índios sua organização social, costumes, línguas, crenças e tradições, e os direitos originários sobre as terras que tradicionalmente ocupam, competindo à União demarcá-las, proteger e fazer respeitar todos os seus bens.

Entende-se por terras tradicionalmente ocupadas pelos índios aquelas por eles habitadas em caráter permanente, as utilizadas para suas atividades produtivas, as imprescindíveis à preservação dos recursos ambientais necessários a seu bem-estar e as necessárias à sua reprodução física e cultural, segundo seus usos, costumes e tradições.

As terras tradicionalmente ocupadas pelos índios destinam-se à sua posse permanente, cabendo-lhes o usufruto exclusivo das riquezas do solo, dos rios e dos lagos nelas existentes.

São inalienáveis e indisponíveis, e os direitos sobre elas, imprescritíveis. Em outras palavras, elas não podem ser vendidas e não podem ser objeto de usucapião (prescrição aquisitiva).

As terras tradicionalmente ocupadas pelos índios são bens da União. Eles possuem apenas o direito à posse e ao usufruto (artigo 20, inciso XI, Constituição).

#### CAPÍTULO VIII DOS ÍNDIOS

Art. 231. São reconhecidos aos índios sua organização social, costumes, línguas, crenças e tradições, e os direitos originários sobre as terras que tradicionalmente ocupam, competindo à União demarcá - las, proteger e fazer respeitar todos os seus bens.

§1º São terras tradicionalmente ocupadas pelos índios as por eles habitadas em caráter permanente, as utilizadas para suas atividades produtivas, as imprescindíveis à preservação dos recursos ambientais necessários a seu bem - estar e as necessárias a sua reprodução física e cultural, segundo seus usos, costumes e tradições.

§2º As terras tradicionalmente ocupadas pelos índios destinam - se a sua posse permanente, cabendo - lhes o usufruto exclusivo das riquezas do solo, dos rios e dos lagos nelas existentes.

§3º O aproveitamento dos recursos hídricos, incluídos os potenciais energéticos, a pesquisa e a lavra das riquezas minerais em terras indígenas só podem ser efetivados com autorização do Congresso Nacional, ouvidas as comunidades afetadas, ficando - lhes assegurada participação nos resultados da lavra, na forma da lei.

§4º As terras de que trata este artigo são inalienáveis e indisponíveis, e os direitos sobre elas, imprescritíveis.

§5º É vedada a remoção dos grupos indígenas de suas terras, salvo, "ad referendum" do Congresso Nacional, em caso de catástrofe ou epidemia que ponha em risco sua população, ou no interesse da soberania do País, após deliberação do Congresso Nacional, garantido, em qualquer hipótese, o retorno imediato logo que cesse o risco.

§6º São nulos e extintos, não produzindo efeitos jurídicos, os atos que tenham por objeto a ocupação, o domínio e a posse das terras a que se refere este artigo, ou a exploração das riquezas naturais do solo, dos rios e dos lagos nelas existentes, ressalvado relevante interesse público da União, segundo o que dispuser

lei complementar, não gerando a nulidade e a extinção direita a indenização ou a ações contra a União, salvo, na forma da lei, quanto às benfeitorias derivadas da ocupação de boa fé.

§7º Não se aplica às terras indígenas o disposto no art. 174, §3º e §4º.

Art. 232. Os índios, suas comunidades e organizações são partes legítimas para ingressar em juízo em defesa de seus direitos e interesses, intervindo o Ministério Público em todos os atos do processo.

#### — Das Disposições Gerais

Disposições constitucionais gerais são normas jurídicas, de acentuado caráter impessoal e abstrato, em cujo regaço se erigem pautas de comportamento amplas, porquanto aplicáveis a situações certas, mutáveis, passageiras e até contingente<sup>9</sup>.

A experiência vivida pelos diversos ordenamentos constitucionais, dotados de constituição escrita, atestam o caráter compromissório das disposições gerais. No Brasil, todas as Constituições previram disposições gerais, com exceção da Carta de 1937, que simplesmente enunciou o rótulo “Disposições transitórias e finais”.

Quanto à Constituição de 1988, é possível dizer que não ocorreram peculiaridades no que tange à disciplina do assunto. Registre-se, contudo, que o presente Título IX tem servido para o constituinte reformador incluir preceitos decorrentes das emendas constitucionais operadas no texto original da Constituição, alongando cada vez mais o rol de artigos da já extensa CF/88.

Assim, disposições Gerais referem-se àquelas normas que não se adaptam a nenhum dos títulos nos quais a Constituição se divide. Assim, seriam classificadas como uma espécie de resíduo constitucional, ou normas que digam respeito à Constituição como um todo, interessem a toda a Constituição<sup>10</sup>.

As Disposições Constitucionais Gerais encontram-se nos Artigos 233 a 250 da CF/88, conforme segue:

### TÍTULO IX DAS DISPOSIÇÕES CONSTITUCIONAIS GERAIS

Art. 233. (Revogado pela Emenda Constitucional nº 28, de 25/05/2000)

Art. 234. É vedado à União, direta ou indiretamente, assumir, em decorrência da criação de Estado, encargos referentes a despesas com pessoal inativo e com encargos e amortizações da dívida interna ou externa da administração pública, inclusive da indireta.

Art. 235. Nos dez primeiros anos da criação de Estado, serão observadas as seguintes normas básicas:

I - a Assembleia Legislativa será composta de dezessete Deputados se a população do Estado for inferior a seiscentos mil habitantes, e de vinte e quatro, se igual ou superior a esse número, até um milhão e quinhentos mil;

II - o Governo terá no máximo dez Secretarias;

III - o Tribunal de Contas terá três membros, nomeados, pelo Governador eleito, dentre brasileiros de comprovada idoneidade e notório saber;

<sup>9</sup> <https://www.coladaweb.com/direito/direito-constitucional>

<sup>10</sup> <https://repositorio.ufpe.br/bitstream/123456789/35842/1/DISERTACAO%20de%20Luiz%20Marques%20Delgado.pdf>

IV - o Tribunal de Justiça terá sete Desembargadores;

V - os primeiros Desembargadores serão nomeados pelo Governador eleito, escolhidos da seguinte forma:

a) cinco dentre os magistrados com mais de trinta e cinco anos de idade, em exercício na área do novo Estado ou do Estado originário;

b) dois dentre promotores, nas mesmas condições, e advogados de comprovada idoneidade e saber jurídico, com dez anos, no mínimo, de exercício profissional, obedecido o procedimento fixado na Constituição;

VI - no caso de Estado proveniente de Território Federal, os cinco primeiros Desembargadores poderão ser escolhidos dentre juizes de direito de qualquer parte do País;

VII - em cada Comarca, o primeiro Juiz de Direito, o primeiro Promotor de Justiça e o primeiro Defensor Público serão nomeados pelo Governador eleito após concurso público de provas e títulos;

VIII - até a promulgação da Constituição Estadual, responderão pela Procuradoria - Geral, pela Advocacia - Geral e pela Defensoria - Geral do Estado advogados de notório saber, com trinta e cinco anos de idade, no mínimo, nomeados pelo Governador eleito e demissíveis “ad nutum”;

IX - se o novo Estado for resultado de transformação de Território Federal, a transferência de encargos financeiros da União para pagamento dos servidores optantes que pertenciam à Administração Federal ocorrerá da seguinte forma:

a) no sexto ano de instalação, o Estado assumirá vinte por cento dos encargos financeiros para fazer face ao pagamento dos servidores públicos, ficando ainda o restante sob a responsabilidade da União;

b) no sétimo ano, os encargos do Estado serão acrescidos de trinta por cento e, no oitavo, dos restantes cinquenta por cento;

X - as nomeações que se seguirem às primeiras, para os cargos mencionados neste artigo, serão disciplinadas na Constituição Estadual;

XI - as despesas orçamentárias com pessoal não poderão ultrapassar cinquenta por cento da receita do Estado.

Art. 236. Os serviços notariais e de registro são exercidos em caráter privado, por delegação do Poder Público. (Regulamento)

§1º Lei regulará as atividades, disciplinará a responsabilidade civil e criminal dos notários, dos oficiais de registro e de seus prepostos, e definirá a fiscalização de seus atos pelo Poder Judiciário.

§2º Lei federal estabelecerá normas gerais para fixação de emolumentos relativos aos atos praticados pelos serviços notariais e de registro. (Regulamento)

§3º O ingresso na atividade notarial e de registro depende de concurso público de provas e títulos, não se permitindo que qualquer serventia fique vaga, sem abertura de concurso de provimento ou de remoção, por mais de seis meses.

Art. 237. A fiscalização e o controle sobre o comércio exterior, essenciais à defesa dos interesses fazendários nacionais, serão exercidos pelo Ministério da Fazenda.

Art. 238. A lei ordenará a venda e revenda de combustíveis de petróleo, álcool carburante e outros combustíveis derivados de matérias - primas renováveis, respeitados os princípios desta Constituição.

Art. 239. A arrecadação decorrente das contribuições para o Programa de Integração Social, criado pela Lei Complementar nº 7, de 7 de setembro de 1970, e para o Programa de Formação do

Patrimônio do Servidor Público, criado pela Lei Complementar nº 8, de 3 de dezembro de 1970, passa, a partir da promulgação desta Constituição, a financiar, nos termos que a lei dispuser, o programa do seguro - desemprego, outras ações da previdência social e o abono de que trata o §3º deste artigo. (Redação dada pela Emenda Constitucional nº 103, de 2019)

§1º Dos recursos mencionados no caput, no mínimo 28% (vinte e oito por cento) serão destinados para o financiamento de programas de desenvolvimento econômico, por meio do Banco Nacional de Desenvolvimento Econômico e Social, com critérios de remuneração que preservem o seu valor. (Redação dada pela Emenda Constitucional nº 103, de 2019)

§2º Os patrimônios acumulados do Programa de Integração Social e do Programa de Formação do Patrimônio do Servidor Público são preservados, mantendo - se os critérios de saque nas situações previstas nas leis específicas, com exceção da retirada por motivo de casamento, ficando vedada a distribuição da arrecadação de que trata o "caput" deste artigo, para depósito nas contas individuais dos participantes.

§3º Aos empregados que percebam de empregadores que contribuem para o Programa de Integração Social ou para o Programa de Formação do Patrimônio do Servidor Público, até dois salários mínimos de remuneração mensal, é assegurado o pagamento de um salário mínimo anual, computado neste valor o rendimento das contas individuais, no caso daqueles que já participavam dos referidos programas, até a data da promulgação desta Constituição.

§4º O financiamento do seguro - desemprego receberá uma contribuição adicional da empresa cujo índice de rotatividade da força de trabalho superar o índice médio da rotatividade do setor, na forma estabelecida por lei.

§5º Os programas de desenvolvimento econômico financiados na forma do §1º e seus resultados serão anualmente avaliados e divulgados em meio de comunicação social eletrônico e apresentados em reunião da comissão mista permanente de que trata o §1º do art. 166. (Incluído pela Emenda Constitucional nº 103, de 2019)

Art. 240. Ficam ressalvadas do disposto no art. 195 as atuais contribuições compulsórias dos empregadores sobre a folha de salários, destinadas às entidades privadas de serviço social e de formação profissional vinculadas ao sistema sindical.

Art. 241. A União, os Estados, o Distrito Federal e os Municípios disciplinarão por meio de lei os consórcios públicos e os convênios de cooperação entre os entes federados, autorizando a gestão associada de serviços públicos, bem como a transferência total ou parcial de encargos, serviços, pessoal e bens essenciais à continuidade dos serviços transferidos. (Redação dada pela Emenda Constitucional nº 19, de 1998)

Art. 242. O princípio do art. 206, IV, não se aplica às instituições educacionais oficiais criadas por lei estadual ou municipal e existentes na data da promulgação desta Constituição, que não sejam total ou preponderantemente mantidas com recursos públicos.

§1º O ensino da História do Brasil levará em conta as contribuições das diferentes culturas e etnias para a formação do povo brasileiro.

§2º O Colégio Pedro II, localizado na cidade do Rio de Janeiro, será mantido na órbita federal.

Art. 243. As propriedades rurais e urbanas de qualquer região do País onde forem localizadas culturas ilegais de plantas psicotrópicas ou a exploração de trabalho escravo na forma da lei serão expropriadas e destinadas à reforma agrária e a programas de habitação popular, sem qualquer indenização ao proprietário e sem prejuízo de outras sanções previstas em lei, observado, no que couber, o disposto no art. 5º. (Redação dada pela Emenda Constitucional nº 81, de 2014)

Parágrafo único. Todo e qualquer bem de valor econômico apreendido em decorrência do tráfico ilícito de entorpecentes e drogas afins e da exploração de trabalho escravo será confiscado e reverterá a fundo especial com destinação específica, na forma da lei. (Redação dada pela Emenda Constitucional nº 81, de 2014)

Art. 244. A lei disporá sobre a adaptação dos logradouros, dos edifícios de uso público e dos veículos de transporte coletivo atualmente existentes a fim de garantir acesso adequado às pessoas portadoras de deficiência, conforme o disposto no art. 227, §2º.

Art. 245. A lei disporá sobre as hipóteses e condições em que o Poder Público dará assistência aos herdeiros e dependentes carentes de pessoas vitimadas por crime doloso, sem prejuízo da responsabilidade civil do autor do ilícito.

Art. 246. É vedada a adoção de medida provisória na regulamentação de artigo da Constituição cuja redação tenha sido alterada por meio de emenda promulgada entre 1º de janeiro de 1995 até a promulgação desta emenda, inclusive. (Redação dada pela Emenda Constitucional nº 32, de 2001)

Art. 247. As leis previstas no inciso III do §1º do art. 41 e no §7º do art. 169 estabelecerão critérios e garantias especiais para a perda do cargo pelo servidor público estável que, em decorrência das atribuições de seu cargo efetivo, desenvolva atividades exclusivas de Estado. (Incluído pela Emenda Constitucional nº 19, de 1998)

Parágrafo único. Na hipótese de insuficiência de desempenho, a perda do cargo somente ocorrerá mediante processo administrativo em que lhe sejam assegurados o contraditório e a ampla defesa. (Incluído pela Emenda Constitucional nº 19, de 1998)

Art. 248. Os benefícios pagos, a qualquer título, pelo órgão responsável pelo regime geral de previdência social, ainda que à conta do Tesouro Nacional, e os não sujeitos ao limite máximo de valor fixado para os benefícios concedidos por esse regime observarão os limites fixados no art. 37, XI. (Incluído pela Emenda Constitucional nº 20, de 1998)

Art. 249. Com o objetivo de assegurar recursos para o pagamento de proventos de aposentadoria e pensões concedidas aos respectivos servidores e seus dependentes, em adição aos recursos dos respectivos tesouros, a União, os Estados, o Distrito Federal e os Municípios poderão constituir fundos integrados pelos recursos provenientes de contribuições e por bens, direitos e ativos de qualquer natureza, mediante lei que disporá sobre a natureza e administração desses fundos. (Incluído pela Emenda Constitucional nº 20, de 1998)

Art. 250. Com o objetivo de assegurar recursos para o pagamento dos benefícios concedidos pelo regime geral de previdência social, em adição aos recursos de sua arrecadação, a União poderá constituir fundo integrado por bens, direitos e ativos de qualquer natureza, mediante lei que disporá sobre a natureza e administração desse fundo. (Incluído pela Emenda Constitucional nº 20, de 1998)

**ESTATUTO DA CRIANÇA E DO ADOLESCENTE - LEI Nº 8.069, DE 13 DE JULHO DE 1990**

**LEI Nº 8.069, DE 13 DE JULHO DE 1990.**

*Dispõe sobre o Estatuto da Criança e do Adolescente e dá outras providências.*

**O PRESIDENTE DA REPÚBLICA:** Faço saber que o Congresso Nacional decreta e eu sanciono a seguinte Lei:

**TÍTULO I  
DAS DISPOSIÇÕES PRELIMINARES**

Art. 1º Esta Lei dispõe sobre a proteção integral à criança e ao adolescente.

Art. 2º Considera-se criança, para os efeitos desta Lei, a pessoa até doze anos de idade incompletos, e adolescente aquela entre doze e dezoito anos de idade.

Parágrafo único. Nos casos expressos em lei, aplica-se excepcionalmente este Estatuto às pessoas entre dezoito e vinte e um anos de idade.

Art. 3º A criança e o adolescente gozam de todos os direitos fundamentais inerentes à pessoa humana, sem prejuízo da proteção integral de que trata esta Lei, assegurando-se-lhes, por lei ou por outros meios, todas as oportunidades e facilidades, a fim de lhes facultar o desenvolvimento físico, mental, moral, espiritual e social, em condições de liberdade e de dignidade.

Parágrafo único. Os direitos enunciados nesta Lei aplicam-se a todas as crianças e adolescentes, sem discriminação de nascimento, situação familiar, idade, sexo, raça, etnia ou cor, religião ou crença, deficiência, condição pessoal de desenvolvimento e aprendizagem, condição econômica, ambiente social, região e local de moradia ou outra condição que diferencie as pessoas, as famílias ou a comunidade em que vivem. (Incluído pela Lei nº 13.257, de 2016)

Art. 4º É dever da família, da comunidade, da sociedade em geral e do poder público assegurar, com absoluta prioridade, a efetivação dos direitos referentes à vida, à saúde, à alimentação, à educação, ao esporte, ao lazer, à profissionalização, à cultura, à dignidade, ao respeito, à liberdade e à convivência familiar e comunitária.

Parágrafo único. A garantia de prioridade compreende:

- a) primazia de receber proteção e socorro em quaisquer circunstâncias;
- b) precedência de atendimento nos serviços públicos ou de relevância pública;
- c) preferência na formulação e na execução das políticas sociais públicas;
- d) destinação privilegiada de recursos públicos nas áreas relacionadas com a proteção à infância e à juventude.

Art. 5º Nenhuma criança ou adolescente será objeto de qualquer forma de negligência, discriminação, exploração, violência, crueldade e opressão, punido na forma da lei qualquer atentado, por ação ou omissão, aos seus direitos fundamentais.

Art. 6º Na interpretação desta Lei levar-se-ão em conta os fins sociais a que ela se dirige, as exigências do bem comum, os direitos e deveres individuais e coletivos, e a condição peculiar da criança e do adolescente como pessoas em desenvolvimento.

**TÍTULO II  
DOS DIREITOS FUNDAMENTAIS**

**CAPÍTULO I  
DO DIREITO À VIDA E À SAÚDE**

Art. 7º A criança e o adolescente têm direito a proteção à vida e à saúde, mediante a efetivação de políticas sociais públicas que permitam o nascimento e o desenvolvimento sadio e harmonioso, em condições dignas de existência.

Art. 8º É assegurado a todas as mulheres o acesso aos programas e às políticas de saúde da mulher e de planejamento reprodutivo e, às gestantes, nutrição adequada, atenção humanizada à gravidez, ao parto e ao puerpério e atendimento pré-natal, perinatal e pós-natal integral no âmbito do Sistema Único de Saúde. (Redação dada pela Lei nº 13.257, de 2016)

§1º O atendimento pré-natal será realizado por profissionais da atenção primária. (Redação dada pela Lei nº 13.257, de 2016)

§2º Os profissionais de saúde de referência da gestante garantirão sua vinculação, no último trimestre da gestação, ao estabelecimento em que será realizado o parto, garantido o direito de opção da mulher. (Redação dada pela Lei nº 13.257, de 2016)

§3º Os serviços de saúde onde o parto for realizado assegurarão às mulheres e aos seus filhos recém-nascidos alta hospitalar responsável e contrarreferência na atenção primária, bem como o acesso a outros serviços e a grupos de apoio à amamentação. (Redação dada pela Lei nº 13.257, de 2016)

§4º Incumbe ao poder público proporcionar assistência psicológica à gestante e à mãe, no período pré e pós-natal, inclusive como forma de prevenir ou minorar as consequências do estado puerperal. (Incluído pela Lei nº 12.010, de 2009) Vigência

§5º A assistência referida no §4º deste artigo deverá ser prestada também a gestantes e mães que manifestem interesse em entregar seus filhos para adoção, bem como a gestantes e mães que se encontrem em situação de privação de liberdade. (Redação dada pela Lei nº 13.257, de 2016)

§6º A gestante e a parturiente têm direito a 1 (um) acompanhante de sua preferência durante o período do pré-natal, do trabalho de parto e do pós-parto imediato. (Incluído pela Lei nº 13.257, de 2016)

§7º A gestante deverá receber orientação sobre aleitamento materno, alimentação complementar saudável e crescimento e desenvolvimento infantil, bem como sobre formas de favorecer a criação de vínculos afetivos e de estimular o desenvolvimento integral da criança. (Incluído pela Lei nº 13.257, de 2016)

§8º A gestante tem direito a acompanhamento saudável durante toda a gestação e a parto natural cuidadoso, estabelecendo-se a aplicação de cesariana e outras intervenções cirúrgicas por motivos médicos. (Incluído pela Lei nº 13.257, de 2016)

§9º A atenção primária à saúde fará a busca ativa da gestante que não iniciar ou que abandonar as consultas de pré-natal, bem como da puérpera que não comparecer às consultas pós-parto. (Incluído pela Lei nº 13.257, de 2016)

## LEGISLAÇÃO

§ 10. Incumbe ao poder público garantir, à gestante e à mulher com filho na primeira infância que se encontrem sob custódia em unidade de privação de liberdade, ambiência que atenda às normas sanitárias e assistenciais do Sistema Único de Saúde para o acolhimento do filho, em articulação com o sistema de ensino competente, visando ao desenvolvimento integral da criança. (Incluído pela Lei nº 13.257, de 2016)

Art. 8º-A. Fica instituída a Semana Nacional de Prevenção da Gravidez na Adolescência, a ser realizada anualmente na semana que incluir o dia 1º de fevereiro, com o objetivo de disseminar informações sobre medidas preventivas e educativas que contribuam para a redução da incidência da gravidez na adolescência. (Incluído pela Lei nº 13.798, de 2019)

Parágrafo único. As ações destinadas a efetivar o disposto no caput deste artigo ficarão a cargo do poder público, em conjunto com organizações da sociedade civil, e serão dirigidas prioritariamente ao público adolescente. (Incluído pela Lei nº 13.798, de 2019)

Art. 9º O poder público, as instituições e os empregadores propiciarão condições adequadas ao aleitamento materno, inclusive aos filhos de mães submetidas a medida privativa de liberdade.

§1º Os profissionais das unidades primárias de saúde desenvolverão ações sistemáticas, individuais ou coletivas, visando ao planejamento, à implementação e à avaliação de ações de promoção, proteção e apoio ao aleitamento materno e à alimentação complementar saudável, de forma contínua. (Incluído pela Lei nº 13.257, de 2016)

§2º Os serviços de unidades de terapia intensiva neonatal deverão dispor de banco de leite humano ou unidade de coleta de leite humano. (Incluído pela Lei nº 13.257, de 2016)

Art. 10. Os hospitais e demais estabelecimentos de atenção à saúde de gestantes, públicos e particulares, são obrigados a:

I - manter registro das atividades desenvolvidas, através de prontuários individuais, pelo prazo de dezoito anos;

II - identificar o recém-nascido mediante o registro de sua impressão plantar e digital e da impressão digital da mãe, sem prejuízo de outras formas normatizadas pela autoridade administrativa competente;

III - proceder a exames visando ao diagnóstico e terapêutica de anormalidades no metabolismo do recém-nascido, bem como prestar orientação aos pais;

IV - fornecer declaração de nascimento onde constem necessariamente as intercorrências do parto e do desenvolvimento do neonato;

V - manter alojamento conjunto, possibilitando ao neonato a permanência junto à mãe.

VI - acompanhar a prática do processo de amamentação, prestando orientações quanto à técnica adequada, enquanto a mãe permanecer na unidade hospitalar, utilizando o corpo técnico já existente. (Incluído pela Lei nº 13.436, de 2017) (Vigência)

§ 1º Os testes para o rastreamento de doenças no recém-nascido serão disponibilizados pelo Sistema Único de Saúde, no âmbito do Programa Nacional de Triagem Neonatal (PNTN), na forma da regulamentação elaborada pelo Ministério da Saúde, com implementação de forma escalonada, de acordo com a seguinte ordem de progressão: (Incluído pela Lei nº 14.154, de 2021) Vigência

I – etapa 1: (Incluído pela Lei nº 14.154, de 2021) Vigência

a) fenilcetonúria e outras hiperfenilalaninemias; (Incluída pela Lei nº 14.154, de 2021) Vigência

b) hipotireoidismo congênito; (Incluída pela Lei nº 14.154, de 2021) Vigência

c) doença falciforme e outras hemoglobinopatias; (Incluída pela Lei nº 14.154, de 2021) Vigência

d) fibrose cística; (Incluída pela Lei nº 14.154, de 2021) Vigência

e) hiperplasia adrenal congênita; (Incluída pela Lei nº 14.154, de 2021) Vigência

f) deficiência de biotinidase; (Incluída pela Lei nº 14.154, de 2021) Vigência

g) toxoplasmose congênita; (Incluída pela Lei nº 14.154, de 2021) Vigência

II – etapa 2: (Incluído pela Lei nº 14.154, de 2021) Vigência

a) galactosemias; (Incluída pela Lei nº 14.154, de 2021) Vigência

b) aminoacidopatias; (Incluída pela Lei nº 14.154, de 2021) Vigência

c) distúrbios do ciclo da ureia; (Incluída pela Lei nº 14.154, de 2021) Vigência

d) distúrbios da betaoxidação dos ácidos graxos; (Incluída pela Lei nº 14.154, de 2021) Vigência

III – etapa 3: doenças lisossômicas; (Incluído pela Lei nº 14.154, de 2021) Vigência

IV – etapa 4: imunodeficiências primárias; (Incluído pela Lei nº 14.154, de 2021) Vigência

V – etapa 5: atrofia muscular espinhal. (Incluído pela Lei nº 14.154, de 2021) Vigência

§ 2º A delimitação de doenças a serem rastreadas pelo teste do pezinho, no âmbito do PNTN, será revisada periodicamente, com base em evidências científicas, considerados os benefícios do rastreamento, do diagnóstico e do tratamento precoce, priorizando as doenças com maior prevalência no País, com protocolo de tratamento aprovado e com tratamento incorporado no Sistema Único de Saúde. (Incluído pela Lei nº 14.154, de 2021) Vigência

§ 3º O rol de doenças constante do § 1º deste artigo poderá ser expandido pelo poder público com base nos critérios estabelecidos no § 2º deste artigo. (Incluído pela Lei nº 14.154, de 2021) Vigência

§ 4º Durante os atendimentos de pré-natal e de puerpério imediato, os profissionais de saúde devem informar a gestante e os acompanhantes sobre a importância do teste do pezinho e sobre as eventuais diferenças existentes entre as modalidades oferecidas no Sistema Único de Saúde e na rede privada de saúde. (Incluído pela Lei nº 14.154, de 2021) Vigência

Art. 11. É assegurado acesso integral às linhas de cuidado voltadas à saúde da criança e do adolescente, por intermédio do Sistema Único de Saúde, observado o princípio da equidade no acesso a ações e serviços para promoção, proteção e recuperação da saúde. (Redação dada pela Lei nº 13.257, de 2016)

§1º A criança e o adolescente com deficiência serão atendidos, sem discriminação ou segregação, em suas necessidades gerais de saúde e específicas de habilitação e reabilitação. (Redação dada pela Lei nº 13.257, de 2016)

§2º Incumbe ao poder público fornecer gratuitamente, àqueles que necessitarem, medicamentos, órteses, próteses e outras tecnologias assistivas relativas ao tratamento, habilitação



ou reabilitação para crianças e adolescentes, de acordo com as linhas de cuidado voltadas às suas necessidades específicas. (Redação dada pela Lei nº 13.257, de 2016)

§3º Os profissionais que atuam no cuidado diário ou frequente de crianças na primeira infância receberão formação específica e permanente para a detecção de sinais de risco para o desenvolvimento psíquico, bem como para o acompanhamento que se fizer necessário. (Incluído pela Lei nº 13.257, de 2016)

Art. 12. Os estabelecimentos de atendimento à saúde, inclusive as unidades neonatais, de terapia intensiva e de cuidados intermediários, deverão proporcionar condições para a permanência em tempo integral de um dos pais ou responsável, nos casos de internação de criança ou adolescente. (Redação dada pela Lei nº 13.257, de 2016)

Art. 13. Os casos de suspeita ou confirmação de castigo físico, de tratamento cruel ou degradante e de maus-tratos contra criança ou adolescente serão obrigatoriamente comunicados ao Conselho Tutelar da respectiva localidade, sem prejuízo de outras providências legais. (Redação dada pela Lei nº 13.010, de 2014)

§1º As gestantes ou mães que manifestem interesse em entregar seus filhos para adoção serão obrigatoriamente encaminhadas, sem constrangimento, à Justiça da Infância e da Juventude. (Incluído pela Lei nº 13.257, de 2016)

§2º Os serviços de saúde em suas diferentes portas de entrada, os serviços de assistência social em seu componente especializado, o Centro de Referência Especializado de Assistência Social (Creas) e os demais órgãos do Sistema de Garantia de Direitos da Criança e do Adolescente deverão conferir máxima prioridade ao atendimento das crianças na faixa etária da primeira infância com suspeita ou confirmação de violência de qualquer natureza, formulando projeto terapêutico singular que inclua intervenção em rede e, se necessário, acompanhamento domiciliar. (Incluído pela Lei nº 13.257, de 2016)

Art. 14. O Sistema Único de Saúde promoverá programas de assistência médica e odontológica para a prevenção das enfermidades que ordinariamente afetam a população infantil, e campanhas de educação sanitária para pais, educadores e alunos.

§1º É obrigatória a vacinação das crianças nos casos recomendados pelas autoridades sanitárias. (Renumerado do parágrafo único pela Lei nº 13.257, de 2016)

§2º O Sistema Único de Saúde promoverá a atenção à saúde bucal das crianças e das gestantes, de forma transversal, integral e intersetorial com as demais linhas de cuidado direcionadas à mulher e à criança. (Incluído pela Lei nº 13.257, de 2016)

§3º A atenção odontológica à criança terá função educativa protetiva e será prestada, inicialmente, antes de o bebê nascer, por meio de aconselhamento pré-natal, e, posteriormente, no sexto e no décimo segundo anos de vida, com orientações sobre saúde bucal. (Incluído pela Lei nº 13.257, de 2016)

§ 4º A criança com necessidade de cuidados odontológicos especiais será atendida pelo Sistema Único de Saúde. (Incluído pela Lei nº 13.257, de 2016)

§ 5º É obrigatória a aplicação a todas as crianças, nos seus primeiros dezoito meses de vida, de protocolo ou outro instrumento construído com a finalidade de facilitar a detecção, em consulta pediátrica de acompanhamento da criança, de risco para o seu desenvolvimento psíquico. (Incluído pela Lei nº 13.438, de 2017) (Vigência)

## CAPÍTULO II

### DO DIREITO À LIBERDADE, AO RESPEITO E À DIGNIDADE

Art. 15. A criança e o adolescente têm direito à liberdade, ao respeito e à dignidade como pessoas humanas em processo de desenvolvimento e como sujeitos de direitos civis, humanos e sociais garantidos na Constituição e nas leis.

Art. 16. O direito à liberdade compreende os seguintes aspectos:

- I - ir, vir e estar nos logradouros públicos e espaços comunitários, ressalvadas as restrições legais;
- II - opinião e expressão;
- III - crença e culto religioso;
- IV - brincar, praticar esportes e divertir-se;
- V - participar da vida familiar e comunitária, sem discriminação;
- VI - participar da vida política, na forma da lei;
- VII - buscar refúgio, auxílio e orientação.

Art. 17. O direito ao respeito consiste na inviolabilidade da integridade física, psíquica e moral da criança e do adolescente, abrangendo a preservação da imagem, da identidade, da autonomia, dos valores, idéias e crenças, dos espaços e objetos pessoais.

Art. 18. É dever de todos velar pela dignidade da criança e do adolescente, pondo-os a salvo de qualquer tratamento desumano, violento, aterrorizante, vexatório ou constrangedor.

Art. 18-A. A criança e o adolescente têm o direito de ser educados e cuidados sem o uso de castigo físico ou de tratamento cruel ou degradante, como formas de correção, disciplina, educação ou qualquer outro pretexto, pelos pais, pelos integrantes da família ampliada, pelos responsáveis, pelos agentes públicos executores de medidas socioeducativas ou por qualquer pessoa encarregada de cuidar deles, tratá-los, educá-los ou protegê-los. (Incluído pela Lei nº 13.010, de 2014)

Parágrafo único. Para os fins desta Lei, considera-se: (Incluído pela Lei nº 13.010, de 2014)

I - castigo físico: ação de natureza disciplinar ou punitiva aplicada com o uso da força física sobre a criança ou o adolescente que resulte em: (Incluído pela Lei nº 13.010, de 2014)

- a) sofrimento físico; ou (Incluído pela Lei nº 13.010, de 2014)
- b) lesão; (Incluído pela Lei nº 13.010, de 2014)

II - tratamento cruel ou degradante: conduta ou forma cruel de tratamento em relação à criança ou ao adolescente que: (Incluído pela Lei nº 13.010, de 2014)

- a) humilhe; ou (Incluído pela Lei nº 13.010, de 2014)
- b) ameace gravemente; ou (Incluído pela Lei nº 13.010, de 2014)
- c) ridicularize. (Incluído pela Lei nº 13.010, de 2014)

Art. 18-B. Os pais, os integrantes da família ampliada, os responsáveis, os agentes públicos executores de medidas socioeducativas ou qualquer pessoa encarregada de cuidar de crianças e de adolescentes, tratá-los, educá-los ou protegê-los que utilizarem castigo físico ou tratamento cruel ou degradante como formas de correção, disciplina, educação ou qualquer outro pretexto estarão sujeitos, sem prejuízo de outras sanções cabíveis, às seguintes medidas, que serão aplicadas de acordo com a gravidade do caso: (Incluído pela Lei nº 13.010, de 2014)

I - encaminhamento a programa oficial ou comunitário de proteção à família; (Incluído pela Lei nº 13.010, de 2014)

II - encaminhamento a tratamento psicológico ou psiquiátrico; (Incluído pela Lei nº 13.010, de 2014)

III - encaminhamento a cursos ou programas de orientação; (Incluído pela Lei nº 13.010, de 2014)

IV - obrigação de encaminhar a criança a tratamento especializado; (Incluído pela Lei nº 13.010, de 2014)

V - advertência. (Incluído pela Lei nº 13.010, de 2014)

VI - garantia de tratamento de saúde especializado à vítima. (Incluído pela Lei nº 14.344, de 2022) Vigência

Parágrafo único. As medidas previstas neste artigo serão aplicadas pelo Conselho Tutelar, sem prejuízo de outras providências legais. (Incluído pela Lei nº 13.010, de 2014)

### CAPÍTULO III

## DO DIREITO À CONVIVÊNCIA FAMILIAR E COMUNITÁRIA

### SEÇÃO I

#### DISPOSIÇÕES GERAIS

Art. 19. É direito da criança e do adolescente ser criado e educado no seio de sua família e, excepcionalmente, em família substituta, assegurada a convivência familiar e comunitária, em ambiente que garanta seu desenvolvimento integral. (Redação dada pela Lei nº 13.257, de 2016)

§1º Toda criança ou adolescente que estiver inserido em programa de acolhimento familiar ou institucional terá sua situação reavaliada, no máximo, a cada 3 (três) meses, devendo a autoridade judiciária competente, com base em relatório elaborado por equipe interprofissional ou multidisciplinar, decidir de forma fundamentada pela possibilidade de reintegração familiar ou pela colocação em família substituta, em quaisquer das modalidades previstas no art. 28 desta Lei. (Redação dada pela Lei nº 13.509, de 2017)

§2º A permanência da criança e do adolescente em programa de acolhimento institucional não se prolongará por mais de 18 (dezoito) meses, salvo comprovada necessidade que atenda ao seu superior interesse, devidamente fundamentada pela autoridade judiciária. (Redação dada pela Lei nº 13.509, de 2017)

§3º A manutenção ou a reintegração de criança ou adolescente à sua família terá preferência em relação a qualquer outra providência, caso em que será esta incluída em serviços e programas de proteção, apoio e promoção, nos termos do §1º do art. 23, dos incisos I e IV do caput do art. 101 e dos incisos I a IV do caput do art. 129 desta Lei. (Redação dada pela Lei nº 13.257, de 2016)

§ 4º Será garantida a convivência da criança e do adolescente com a mãe ou o pai privado de liberdade, por meio de visitas periódicas promovidas pelo responsável ou, nas hipóteses de acolhimento institucional, pela entidade responsável, independentemente de autorização judicial. (Incluído pela Lei nº 12.962, de 2014)

§ 5º Será garantida a convivência integral da criança com a mãe adolescente que estiver em acolhimento institucional. (Incluído pela Lei nº 13.509, de 2017)

§ 6º A mãe adolescente será assistida por equipe especializada multidisciplinar. (Incluído pela Lei nº 13.509, de 2017)

Art. 19-A. A gestante ou mãe que manifeste interesse em entregar seu filho para adoção, antes ou logo após o nascimento, será encaminhada à Justiça da Infância e da Juventude. (Incluído pela Lei nº 13.509, de 2017)

§1º A gestante ou mãe será ouvida pela equipe interprofissional da Justiça da Infância e da Juventude, que apresentará relatório à autoridade judiciária, considerando inclusive os eventuais efeitos do estado gestacional e puerperal. (Incluído pela Lei nº 13.509, de 2017)

§2º De posse do relatório, a autoridade judiciária poderá determinar o encaminhamento da gestante ou mãe, mediante sua expressa concordância, à rede pública de saúde e assistência social para atendimento especializado. (Incluído pela Lei nº 13.509, de 2017)

§3º A busca à família extensa, conforme definida nos termos do parágrafo único do art. 25 desta Lei, respeitará o prazo máximo de 90 (noventa) dias, prorrogável por igual período. (Incluído pela Lei nº 13.509, de 2017)

§ 4º Na hipótese de não haver a indicação do genitor e de não existir outro representante da família extensa apto a receber a guarda, a autoridade judiciária competente deverá decretar a extinção do poder familiar e determinar a colocação da criança sob a guarda provisória de quem estiver habilitado a adotá-la ou de entidade que desenvolva programa de acolhimento familiar ou institucional. (Incluído pela Lei nº 13.509, de 2017)

§ 5º Após o nascimento da criança, a vontade da mãe ou de ambos os genitores, se houver pai registral ou pai indicado, deve ser manifestada na audiência a que se refere o §1º do art. 166 desta Lei, garantido o sigilo sobre a entrega. (Incluído pela Lei nº 13.509, de 2017)

§ 6º Na hipótese de não comparecerem à audiência nem o genitor nem representante da família extensa para confirmar a intenção de exercer o poder familiar ou a guarda, a autoridade judiciária suspenderá o poder familiar da mãe, e a criança será colocada sob a guarda provisória de quem esteja habilitado a adotá-la. (Incluído pela Lei nº 13.509, de 2017)

§ 7º Os detentores da guarda possuem o prazo de 15 (quinze) dias para propor a ação de adoção, contado do dia seguinte à data do término do estágio de convivência. (Incluído pela Lei nº 13.509, de 2017)

§ 8º Na hipótese de desistência pelos genitores - manifesta em audiência ou perante a equipe interprofissional - da entrega da criança após o nascimento, a criança será mantida com os genitores, e será determinado pela Justiça da Infância e da Juventude o acompanhamento familiar pelo prazo de 180 (cento e oitenta) dias. (Incluído pela Lei nº 13.509, de 2017)

§ 9º É garantido à mãe o direito ao sigilo sobre o nascimento, respeitado o disposto no art. 48 desta Lei. (Incluído pela Lei nº 13.509, de 2017)

§ 10. Serão cadastrados para adoção recém-nascidos e crianças acolhidas não procuradas por suas famílias no prazo de 30 (trinta) dias, contado a partir do dia do acolhimento. (Incluído pela Lei nº 13.509, de 2017)

Art. 19-B. A criança e o adolescente em programa de acolhimento institucional ou familiar poderão participar de programa de apadrinhamento. (Incluído pela Lei nº 13.509, de 2017)

§1º O apadrinhamento consiste em estabelecer e proporcionar à criança e ao adolescente vínculos externos à instituição para fins de convivência familiar e comunitária e colaboração

com o seu desenvolvimento nos aspectos social, moral, físico, cognitivo, educacional e financeiro. (Incluído pela Lei nº 13.509, de 2017)

§ 2º Podem ser padrinhos ou madrinhas pessoas maiores de 18 (dezoito) anos não inscritas nos cadastros de adoção, desde que cumpram os requisitos exigidos pelo programa de apadrinhamento de que fazem parte. (Incluído pela Lei nº 13.509, de 2017)

§ 3º Pessoas jurídicas podem apadrinhar criança ou adolescente a fim de colaborar para o seu desenvolvimento. (Incluído pela Lei nº 13.509, de 2017)

§ 4º O perfil da criança ou do adolescente a ser apadrinhado será definido no âmbito de cada programa de apadrinhamento, com prioridade para crianças ou adolescentes com remota possibilidade de reinserção familiar ou colocação em família adotiva. (Incluído pela Lei nº 13.509, de 2017)

§ 5º Os programas ou serviços de apadrinhamento apoiados pela Justiça da Infância e da Juventude poderão ser executados por órgãos públicos ou por organizações da sociedade civil. (Incluído pela Lei nº 13.509, de 2017)

§ 6º Se ocorrer violação das regras de apadrinhamento, os responsáveis pelo programa e pelos serviços de acolhimento deverão imediatamente notificar a autoridade judiciária competente. (Incluído pela Lei nº 13.509, de 2017)

Art. 20. Os filhos, havidos ou não da relação do casamento, ou por adoção, terão os mesmos direitos e qualificações, proibidas quaisquer designações discriminatórias relativas à filiação.

Art. 21. O poder familiar será exercido, em igualdade de condições, pelo pai e pela mãe, na forma do que dispuser a legislação civil, assegurado a qualquer deles o direito de, em caso de discordância, recorrer à autoridade judiciária competente para a solução da divergência. (Expressão substituída pela Lei nº 12.010, de 2009) Vigência

Art. 22. Aos pais incumbe o dever de sustento, guarda e educação dos filhos menores, cabendo-lhes ainda, no interesse destes, a obrigação de cumprir e fazer cumprir as determinações judiciais.

Parágrafo único. A mãe e o pai, ou os responsáveis, têm direitos iguais e deveres e responsabilidades compartilhados no cuidado e na educação da criança, devendo ser resguardado o direito de transmissão familiar de suas crenças e culturas, assegurados os direitos da criança estabelecidos nesta Lei. (Incluído pela Lei nº 13.257, de 2016)

Art. 23. A falta ou a carência de recursos materiais não constitui motivo suficiente para a perda ou a suspensão do pátrio poder familiar. (Expressão substituída pela Lei nº 12.010, de 2009) Vigência

§ 1º Não existindo outro motivo que por si só autorize a decretação da medida, a criança ou o adolescente será mantido em sua família de origem, a qual deverá obrigatoriamente ser incluída em serviços e programas oficiais de proteção, apoio e promoção. (Redação dada pela Lei nº 13.257, de 2016)

§ 2º A condenação criminal do pai ou da mãe não implicará a destituição do poder familiar, exceto na hipótese de condenação por crime doloso sujeito à pena de reclusão contra outrem igualmente titular do mesmo poder familiar ou contra filho, filha ou outro descendente. (Redação dada pela Lei nº 13.715, de 2018)

Art. 24. A perda e a suspensão do pátrio poder familiar serão decretadas judicialmente, em procedimento contraditório, nos casos previstos na legislação civil, bem como na hipótese de descumprimento injustificado dos deveres e obrigações a que alude o art. 22. (Expressão substituída pela Lei nº 12.010, de 2009) Vigência

## SEÇÃO II DA FAMÍLIA NATURAL

Art. 25. Entende-se por família natural a comunidade formada pelos pais ou qualquer deles e seus descendentes.

Parágrafo único. Entende-se por família extensa ou ampliada aquela que se estende para além da unidade pais e filhos ou da unidade do casal, formada por parentes próximos com os quais a criança ou adolescente convive e mantém vínculos de afinidade e afetividade. (Incluído pela Lei nº 12.010, de 2009) Vigência

Art. 26. Os filhos havidos fora do casamento poderão ser reconhecidos pelos pais, conjunta ou separadamente, no próprio termo de nascimento, por testamento, mediante escritura ou outro documento público, qualquer que seja a origem da filiação.

Parágrafo único. O reconhecimento pode preceder o nascimento do filho ou suceder-lhe ao falecimento, se deixar descendentes.

Art. 27. O reconhecimento do estado de filiação é direito personalíssimo, indisponível e imprescritível, podendo ser exercitado contra os pais ou seus herdeiros, sem qualquer restrição, observado o segredo de Justiça.

## SEÇÃO III DA FAMÍLIA SUBSTITUTA

### SUBSEÇÃO I DISPOSIÇÕES GERAIS

Art. 28. A colocação em família substituta far-se-á mediante guarda, tutela ou adoção, independentemente da situação jurídica da criança ou adolescente, nos termos desta Lei.

§ 1º Sempre que possível, a criança ou o adolescente será previamente ouvido por equipe interprofissional, respeitado seu estágio de desenvolvimento e grau de compreensão sobre as implicações da medida, e terá sua opinião devidamente considerada. (Redação dada pela Lei nº 12.010, de 2009) Vigência

§ 2º Tratando-se de maior de 12 (doze) anos de idade, será necessário seu consentimento, colhido em audiência. (Redação dada pela Lei nº 12.010, de 2009) Vigência

§ 3º Na apreciação do pedido levar-se-á em conta o grau de parentesco e a relação de afinidade ou de afetividade, a fim de evitar ou minorar as consequências decorrentes da medida. (Incluído pela Lei nº 12.010, de 2009) Vigência

§ 4º Os grupos de irmãos serão colocados sob adoção, tutela ou guarda da mesma família substituta, ressalvada a comprovada existência de risco de abuso ou outra situação que justifique plenamente a excepcionalidade de solução diversa, procurando-se, em qualquer caso, evitar o rompimento definitivo dos vínculos fraternais. (Incluído pela Lei nº 12.010, de 2009) Vigência

§ 5º A colocação da criança ou adolescente em família substituta será precedida de sua preparação gradativa e acompanhamento posterior, realizados pela equipe interprofissional a serviço da Justiça da Infância e da Juventude, preferencialmente

com o apoio dos técnicos responsáveis pela execução da política municipal de garantia do direito à convivência familiar. (Incluído pela Lei nº 12.010, de 2009) Vigência

§ 6º Em se tratando de criança ou adolescente indígena ou proveniente de comunidade remanescente de quilombo, é ainda obrigatório: (Incluído pela Lei nº 12.010, de 2009) Vigência

I - que sejam consideradas e respeitadas sua identidade social e cultural, os seus costumes e tradições, bem como suas instituições, desde que não sejam incompatíveis com os direitos fundamentais reconhecidos por esta Lei e pela Constituição Federal; (Incluído pela Lei nº 12.010, de 2009) Vigência

II - que a colocação familiar ocorra prioritariamente no seio de sua comunidade ou junto a membros da mesma etnia; (Incluído pela Lei nº 12.010, de 2009) Vigência

III - a intervenção e oitiva de representantes do órgão federal responsável pela política indigenista, no caso de crianças e adolescentes indígenas, e de antropólogos, perante a equipe interprofissional ou multidisciplinar que irá acompanhar o caso. (Incluído pela Lei nº 12.010, de 2009) Vigência

Art. 29. Não se deferirá colocação em família substituta a pessoa que revele, por qualquer modo, incompatibilidade com a natureza da medida ou não ofereça ambiente familiar adequado.

Art. 30. A colocação em família substituta não admitirá transferência da criança ou adolescente a terceiros ou a entidades governamentais ou não-governamentais, sem autorização judicial.

Art. 31. A colocação em família substituta estrangeira constitui medida excepcional, somente admissível na modalidade de adoção.

Art. 32. Ao assumir a guarda ou a tutela, o responsável prestará compromisso de bem e fielmente desempenhar o encargo, mediante termo nos autos.

## SUBSEÇÃO II DA GUARDA

Art. 33. A guarda obriga a prestação de assistência material, moral e educacional à criança ou adolescente, conferindo a seu detentor o direito de opor-se a terceiros, inclusive aos pais. (Vide Lei nº 12.010, de 2009) Vigência

§ 1º A guarda destina-se a regularizar a posse de fato, podendo ser deferida, liminar ou incidentalmente, nos procedimentos de tutela e adoção, exceto no de adoção por estrangeiros.

§ 2º Excepcionalmente, deferir-se-á a guarda, fora dos casos de tutela e adoção, para atender a situações peculiares ou suprir a falta eventual dos pais ou responsável, podendo ser deferido o direito de representação para a prática de atos determinados.

§ 3º A guarda confere à criança ou adolescente a condição de dependente, para todos os fins e efeitos de direito, inclusive previdenciários.

§ 4º Salvo expressa e fundamentada determinação em contrário, da autoridade judiciária competente, ou quando a medida for aplicada em preparação para adoção, o deferimento da guarda de criança ou adolescente a terceiros não impede o exercício do direito de visitas pelos pais, assim como o dever de prestar alimentos, que serão objeto de regulamentação específica, a pedido do interessado ou do Ministério Público. (Incluído pela Lei nº 12.010, de 2009) Vigência

Art. 34. O poder público estimulará, por meio de assistência jurídica, incentivos fiscais e subsídios, o acolhimento, sob a forma de guarda, de criança ou adolescente afastado do convívio familiar. (Redação dada pela Lei nº 12.010, de 2009) Vigência

§1º A inclusão da criança ou adolescente em programas de acolhimento familiar terá preferência a seu acolhimento institucional, observado, em qualquer caso, o caráter temporário e excepcional da medida, nos termos desta Lei. (Incluído pela Lei nº 12.010, de 2009)

§2º Na hipótese do §1º deste artigo a pessoa ou casal cadastrado no programa de acolhimento familiar poderá receber a criança ou adolescente mediante guarda, observado o disposto nos arts. 28 a 33 desta Lei. (Incluído pela Lei nº 12.010, de 2009) Vigência

§3º A União apoiará a implementação de serviços de acolhimento em família acolhedora como política pública, os quais deverão dispor de equipe que organize o acolhimento temporário de crianças e de adolescentes em residências de famílias selecionadas, capacitadas e acompanhadas que não estejam no cadastro de adoção. (Incluído pela Lei nº 13.257, de 2016)

§ 4º Poderão ser utilizados recursos federais, estaduais, distritais e municipais para a manutenção dos serviços de acolhimento em família acolhedora, facultando-se o repasse de recursos para a própria família acolhedora. (Incluído pela Lei nº 13.257, de 2016)

Art. 35. A guarda poderá ser revogada a qualquer tempo, mediante ato judicial fundamentado, ouvido o Ministério Público.

## SUBSEÇÃO III DA TUTELA

Art. 36. A tutela será deferida, nos termos da lei civil, a pessoa de até 18 (dezoito) anos incompletos. (Redação dada pela Lei nº 12.010, de 2009) Vigência

Parágrafo único. O deferimento da tutela pressupõe a prévia decretação da perda ou suspensão do pátrio poder familiar e implica necessariamente o dever de guarda. (Expressão substituída pela Lei nº 12.010, de 2009) Vigência

Art. 37. O tutor nomeado por testamento ou qualquer documento autêntico, conforme previsto no parágrafo único do art. 1.729 da Lei nº 10.406, de 10 de janeiro de 2002 - Código Civil, deverá, no prazo de 30 (trinta) dias após a abertura da sucessão, ingressar com pedido destinado ao controle judicial do ato, observando o procedimento previsto nos arts. 165 a 170 desta Lei. (Redação dada pela Lei nº 12.010, de 2009) Vigência

Parágrafo único. Na apreciação do pedido, serão observados os requisitos previstos nos arts. 28 e 29 desta Lei, somente sendo deferida a tutela à pessoa indicada na disposição de última vontade, se restar comprovado que a medida é vantajosa ao tutelando e que não existe outra pessoa em melhores condições de assumi-la. (Redação dada pela Lei nº 12.010, de 2009) Vigência

Art. 38. Aplica-se à destituição da tutela o disposto no art. 24.

**SUBSEÇÃO IV  
DA ADOÇÃO**

Art. 39. A adoção de criança e de adolescente reger-se-á segundo o disposto nesta Lei.

§1º A adoção é medida excepcional e irrevogável, à qual se deve recorrer apenas quando esgotados os recursos de manutenção da criança ou adolescente na família natural ou extensa, na forma do parágrafo único do art. 25 desta Lei. (Incluído pela Lei nº 12.010, de 2009) Vigência

§2º É vedada a adoção por procuração. (Incluído pela Lei nº 12.010, de 2009) Vigência

§3º Em caso de conflito entre direitos e interesses do adotando e de outras pessoas, inclusive seus pais biológicos, devem prevalecer os direitos e os interesses do adotando. (Incluído pela Lei nº 13.509, de 2017)

Art. 40. O adotando deve contar com, no máximo, dezoito anos à data do pedido, salvo se já estiver sob a guarda ou tutela dos adotantes.

Art. 41. A adoção atribui a condição de filho ao adotado, com os mesmos direitos e deveres, inclusive sucessórios, desligando-o de qualquer vínculo com pais e parentes, salvo os impedimentos matrimoniais.

§ 1º Se um dos cônjuges ou concubinos adota o filho do outro, mantêm-se os vínculos de filiação entre o adotado e o cônjuge ou concubino do adotante e os respectivos parentes.

§ 2º É recíproco o direito sucessório entre o adotado, seus descendentes, o adotante, seus ascendentes, descendentes e colaterais até o 4º grau, observada a ordem de vocação hereditária.

Art. 42. Podem adotar os maiores de 18 (dezoito) anos, independentemente do estado civil. (Redação dada pela Lei nº 12.010, de 2009) Vigência

§ 1º Não podem adotar os ascendentes e os irmãos do adotando.

§2º Para adoção conjunta, é indispensável que os adotantes sejam casados civilmente ou mantenham união estável, comprovada a estabilidade da família. (Redação dada pela Lei nº 12.010, de 2009) Vigência

§ 3º O adotante há de ser, pelo menos, dezesseis anos mais velho do que o adotando.

§ 4º Os divorciados, os judicialmente separados e os ex-companheiros podem adotar conjuntamente, contanto que acordem sobre a guarda e o regime de visitas e desde que o estágio de convivência tenha sido iniciado na constância do período de convivência e que seja comprovada a existência de vínculos de afinidade e afetividade com aquele não detentor da guarda, que justifiquem a excepcionalidade da concessão. (Redação dada pela Lei nº 12.010, de 2009) Vigência

§ 5º Nos casos do § 4º deste artigo, desde que demonstrado efetivo benefício ao adotando, será assegurada a guarda compartilhada, conforme previsto no art. 1.584 da Lei nº 10.406, de 10 de janeiro de 2002 - Código Civil. (Redação dada pela Lei nº 12.010, de 2009) Vigência

§ 6º A adoção poderá ser deferida ao adotante que, após inequívoca manifestação de vontade, vier a falecer no curso do procedimento, antes de prolatada a sentença. (Incluído pela Lei nº 12.010, de 2009) Vigência

Art. 43. A adoção será deferida quando apresentar reais vantagens para o adotando e fundar-se em motivos legítimos.

Art. 44. Enquanto não der conta de sua administração e saldar o seu alcance, não pode o tutor ou o curador adotar o pupilo ou o curatelado.

Art. 45. A adoção depende do consentimento dos pais ou do representante legal do adotando.

§ 1º. O consentimento será dispensado em relação à criança ou adolescente cujos pais sejam desconhecidos ou tenham sido destituídos do pátrio poder familiar. (Expressão substituída pela Lei nº 12.010, de 2009) Vigência

§ 2º. Em se tratando de adotando maior de doze anos de idade, será também necessário o seu consentimento.

Art. 46. A adoção será precedida de estágio de convivência com a criança ou adolescente, pelo prazo máximo de 90 (noventa) dias, observadas a idade da criança ou adolescente e as peculiaridades do caso. (Redação dada pela Lei nº 13.509, de 2017)

§1º O estágio de convivência poderá ser dispensado se o adotando já estiver sob a tutela ou guarda legal do adotante durante tempo suficiente para que seja possível avaliar a conveniência da constituição do vínculo. (Redação dada pela Lei nº 12.010, de 2009) Vigência

§2º A simples guarda de fato não autoriza, por si só, a dispensa da realização do estágio de convivência. (Redação dada pela Lei nº 12.010, de 2009) Vigência

§2º -A. O prazo máximo estabelecido no caput deste artigo pode ser prorrogado por até igual período, mediante decisão fundamentada da autoridade judiciária. (Incluído pela Lei nº 13.509, de 2017)

§3º Em caso de adoção por pessoa ou casal residente ou domiciliado fora do País, o estágio de convivência será de, no mínimo, 30 (trinta) dias e, no máximo, 45 (quarenta e cinco) dias, prorrogável por até igual período, uma única vez, mediante decisão fundamentada da autoridade judiciária. (Redação dada pela Lei nº 13.509, de 2017)

§3º -A. Ao final do prazo previsto no §3º deste artigo, deverá ser apresentado laudo fundamentado pela equipe mencionada no § 4º deste artigo, que recomendará ou não o deferimento da adoção à autoridade judiciária. (Incluído pela Lei nº 13.509, de 2017)

§ 4º O estágio de convivência será acompanhado pela equipe interprofissional a serviço da Justiça da Infância e da Juventude, preferencialmente com apoio dos técnicos responsáveis pela execução da política de garantia do direito à convivência familiar, que apresentarão relatório minucioso acerca da conveniência do deferimento da medida. (Incluído pela Lei nº 12.010, de 2009) Vigência

§ 5º O estágio de convivência será cumprido no território nacional, preferencialmente na comarca de residência da criança ou adolescente, ou, a critério do juiz, em cidade limítrofe, respeitada, em qualquer hipótese, a competência do juízo da comarca de residência da criança. (Incluído pela Lei nº 13.509, de 2017)

Art. 47. O vínculo da adoção constitui-se por sentença judicial, que será inscrita no registro civil mediante mandado do qual não se fornecerá certidão.

§ 1º A inscrição consignará o nome dos adotantes como pais, bem como o nome de seus ascendentes.

§ 2º O mandado judicial, que será arquivado, cancelará o registro original do adotado.

§3º A pedido do adotante, o novo registro poderá ser lavrado no Cartório do Registro Civil do Município de sua residência. (Redação dada pela Lei nº 12.010, de 2009) Vigência

§ 4º Nenhuma observação sobre a origem do ato poderá constar nas certidões do registro. (Redação dada pela Lei nº 12.010, de 2009) Vigência

§ 5º A sentença conferirá ao adotado o nome do adotante e, a pedido de qualquer deles, poderá determinar a modificação do prenome. (Redação dada pela Lei nº 12.010, de 2009) Vigência

§ 6º Caso a modificação de prenome seja requerida pelo adotante, é obrigatória a oitiva do adotando, observado o disposto nos §§1º e 2º do art. 28 desta Lei. (Redação dada pela Lei nº 12.010, de 2009) Vigência

§ 7º A adoção produz seus efeitos a partir do trânsito em julgado da sentença constitutiva, exceto na hipótese prevista no § 6º do art. 42 desta Lei, caso em que terá força retroativa à data do óbito. (Incluído pela Lei nº 12.010, de 2009) Vigência

§ 8º O processo relativo à adoção assim como outros a ele relacionados serão mantidos em arquivo, admitindo-se seu armazenamento em microfilme ou por outros meios, garantida a sua conservação para consulta a qualquer tempo. (Incluído pela Lei nº 12.010, de 2009) Vigência

§ 9º Terão prioridade de tramitação os processos de adoção em que o adotando for criança ou adolescente com deficiência ou com doença crônica. (Incluído pela Lei nº 12.955, de 2014)

§ 10. O prazo máximo para conclusão da ação de adoção será de 120 (cento e vinte) dias, prorrogável uma única vez por igual período, mediante decisão fundamentada da autoridade judiciária. (Incluído pela Lei nº 13.509, de 2017)

Art. 48. O adotado tem direito de conhecer sua origem biológica, bem como de obter acesso irrestrito ao processo no qual a medida foi aplicada e seus eventuais incidentes, após completar 18 (dezoito) anos. (Redação dada pela Lei nº 12.010, de 2009) Vigência

Parágrafo único. O acesso ao processo de adoção poderá ser também deferido ao adotado menor de 18 (dezoito) anos, a seu pedido, assegurada orientação e assistência jurídica e psicológica. (Incluído pela Lei nº 12.010, de 2009) Vigência

Art. 49. A morte dos adotantes não restabelece poder familiar dos pais naturais. (Expressão substituída pela Lei nº 12.010, de 2009) Vigência

Art. 50. A autoridade judiciária manterá, em cada comarca ou foro regional, um registro de crianças e adolescentes em condições de serem adotados e outro de pessoas interessadas na adoção. (Vide Lei nº 12.010, de 2009) Vigência

§ 1º O deferimento da inscrição dar-se-á após prévia consulta aos órgãos técnicos do juizado, ouvido o Ministério Público.

§ 2º Não será deferida a inscrição se o interessado não satisfizer os requisitos legais, ou verificada qualquer das hipóteses previstas no art. 29.

§3º A inscrição de postulantes à adoção será precedida de um período de preparação psicossocial e jurídica, orientado pela equipe técnica da Justiça da Infância e da Juventude, preferencialmente com apoio dos técnicos responsáveis pela execução da política municipal de garantia do direito à convivência familiar. (Incluído pela Lei nº 12.010, de 2009) Vigência

§ 4º Sempre que possível e recomendável, a preparação referida no §3º deste artigo incluirá o contato com crianças e adolescentes em acolhimento familiar ou institucional em condições de serem adotados, a ser realizado sob a orientação, supervisão e avaliação da equipe técnica da Justiça da Infância e da Juventude, com apoio dos técnicos responsáveis pelo programa de

acolhimento e pela execução da política municipal de garantia do direito à convivência familiar. (Incluído pela Lei nº 12.010, de 2009) Vigência

§ 5º Serão criados e implementados cadastros estaduais, distrital e nacional de crianças e adolescentes em condições de serem adotados e de pessoas ou casais habilitados à adoção, que deverão obrigatoriamente ser consultados pela autoridade judiciária em qualquer procedimento de adoção, ressalvadas as hipóteses do § 13 deste artigo e as particularidades das crianças e adolescentes indígenas ou provenientes de comunidade remanescente de quilombo previstas no inciso II do § 6º do art. 28 desta Lei. (Redação dada pela Lei nº 14.979, de 2024)

§ 6º Haverá cadastros distintos para pessoas ou casais residentes fora do País, que somente serão consultados na inexistência de postulantes nacionais habilitados nos cadastros mencionados no § 5º deste artigo. (Incluído pela Lei nº 12.010, de 2009) Vigência

§ 7º As autoridades estaduais e federais em matéria de adoção terão acesso integral aos cadastros, incumbindo-lhes a troca de informações e a cooperação mútua, para melhoria do sistema. (Incluído pela Lei nº 12.010, de 2009) Vigência

§ 8º A autoridade judiciária providenciará, no prazo de 48 (quarenta e oito) horas, a inscrição das crianças e adolescentes em condições de serem adotados que não tiveram colocação familiar na comarca de origem, e das pessoas ou casais que tiveram deferida sua habilitação à adoção nos cadastros estadual e nacional referidos no § 5º deste artigo, sob pena de responsabilidade. (Incluído pela Lei nº 12.010, de 2009) Vigência

§ 9º Compete à Autoridade Central Estadual zelar pela manutenção e correta alimentação dos cadastros, com posterior comunicação à Autoridade Central Federal Brasileira. (Incluído pela Lei nº 12.010, de 2009) Vigência

§ 10. Consultados os cadastros e verificada a ausência de pretendentes habilitados residentes no País com perfil compatível e interesse manifesto pela adoção de criança ou adolescente inscrito nos cadastros existentes, será realizado o encaminhamento da criança ou adolescente à adoção internacional. (Redação dada pela Lei nº 13.509, de 2017)

§ 11. Enquanto não localizada pessoa ou casal interessado em sua adoção, a criança ou o adolescente, sempre que possível e recomendável, será colocado sob guarda de família cadastrada em programa de acolhimento familiar. (Incluído pela Lei nº 12.010, de 2009) Vigência

§ 12. A alimentação do cadastro e a convocação criteriosa dos postulantes à adoção serão fiscalizadas pelo Ministério Público. (Incluído pela Lei nº 12.010, de 2009) Vigência

§ 13. Somente poderá ser deferida adoção em favor de candidato domiciliado no Brasil não cadastrado previamente nos termos desta Lei quando: (Incluído pela Lei nº 12.010, de 2009) Vigência

I - se tratar de pedido de adoção unilateral; (Incluído pela Lei nº 12.010, de 2009) Vigência

II - for formulada por parente com o qual a criança ou adolescente mantenha vínculos de afinidade e afetividade; (Incluído pela Lei nº 12.010, de 2009) Vigência

III - oriundo o pedido de quem detém a tutela ou guarda legal de criança maior de 3 (três) anos ou adolescente, desde que o lapso de tempo de convivência comprove a fixação de laços de

afinidade e afetividade, e não seja constatada a ocorrência de má-fé ou qualquer das situações previstas nos arts. 237<sup>o</sup>u 238 desta Lei. (Incluído pela Lei nº 12.010, de 2009) Vigência

§ 14. Nas hipóteses previstas no § 13 deste artigo, o candidato deverá comprovar, no curso do procedimento, que preenche os requisitos necessários à adoção, conforme previsto nesta Lei. (Incluído pela Lei nº 12.010, de 2009) Vigência

§ 15. Será assegurada prioridade no cadastro a pessoas interessadas em adotar criança ou adolescente com deficiência, com doença crônica ou com necessidades específicas de saúde, além de grupo de irmãos. (Incluído pela Lei nº 13.509, de 2017)

Art. 51. Considera-se adoção internacional aquela a qual o pretendente possui residência habitual em país-parte da Convenção de Haia, de 29 de maio de 1993, Relativa à Proteção das Crianças e à Cooperação em Matéria de Adoção Internacional, promulgada pelo Decreto nº 3.087, de 21 junho de 1999, e deseja adotar criança em outro país-parte da Convenção. (Redação dada pela Lei nº 13.509, de 2017)

§1º A adoção internacional de criança ou adolescente brasileiro ou domiciliado no Brasil somente terá lugar quando restar comprovado: (Redação dada pela Lei nº 12.010, de 2009) Vigência

I - que a colocação em família adotiva é a solução adequada ao caso concreto; (Redação dada pela Lei nº 13.509, de 2017)

II - que foram esgotadas todas as possibilidades de colocação da criança ou adolescente em família adotiva brasileira, com a comprovação, certificada nos autos, da inexistência de adotantes habilitados residentes no Brasil com perfil compatível com a criança ou adolescente, após consulta aos cadastros mencionados nesta Lei; (Redação dada pela Lei nº 13.509, de 2017)

III - que, em se tratando de adoção de adolescente, este foi consultado, por meios adequados ao seu estágio de desenvolvimento, e que se encontra preparado para a medida, mediante parecer elaborado por equipe interprofissional, observado o disposto nos §§1º e 2º do art. 28 desta Lei. (Incluída pela Lei nº 12.010, de 2009) Vigência

§2º Os brasileiros residentes no exterior terão preferência aos estrangeiros, nos casos de adoção internacional de criança ou adolescente brasileiro. (Redação dada pela Lei nº 12.010, de 2009) Vigência

§3º A adoção internacional pressupõe a intervenção das Autoridades Centrais Estaduais e Federal em matéria de adoção internacional. (Redação dada pela Lei nº 12.010, de 2009) Vigência

§ 4º (Revogado pela Lei nº 12.010, de 2009) Vigência

Art. 52. A adoção internacional observará o procedimento previsto nos arts. 165 a 170 desta Lei, com as seguintes adaptações: (Redação dada pela Lei nº 12.010, de 2009) Vigência

I - a pessoa ou casal estrangeiro, interessado em adotar criança ou adolescente brasileiro, deverá formular pedido de habilitação à adoção perante a Autoridade Central em matéria de adoção internacional no país de acolhida, assim entendido aquele onde está situada sua residência habitual; (Incluída pela Lei nº 12.010, de 2009) Vigência

II - se a Autoridade Central do país de acolhida considerar que os solicitantes estão habilitados e aptos para adotar, emitirá um relatório que contenha informações sobre a identidade, a capacidade jurídica e adequação dos solicitantes para adotar, sua situação pessoal, familiar e médica, seu meio social, os motivos que os animam e sua aptidão para assumir uma adoção internacional; (Incluída pela Lei nº 12.010, de 2009) Vigência

III - a Autoridade Central do país de acolhida enviará o relatório à Autoridade Central Estadual, com cópia para a Autoridade Central Federal Brasileira; (Incluída pela Lei nº 12.010, de 2009) Vigência

IV - o relatório será instruído com toda a documentação necessária, incluindo estudo psicossocial elaborado por equipe interprofissional habilitada e cópia autenticada da legislação pertinente, acompanhada da respectiva prova de vigência; (Incluída pela Lei nº 12.010, de 2009) Vigência

V - os documentos em língua estrangeira serão devidamente autenticados pela autoridade consular, observados os tratados e convenções internacionais, e acompanhados da respectiva tradução, por tradutor público juramentado; (Incluída pela Lei nº 12.010, de 2009) Vigência

VI - a Autoridade Central Estadual poderá fazer exigências e solicitar complementação sobre o estudo psicossocial do postulante estrangeiro à adoção, já realizado no país de acolhida; (Incluída pela Lei nº 12.010, de 2009) Vigência

VII - verificada, após estudo realizado pela Autoridade Central Estadual, a compatibilidade da legislação estrangeira com a nacional, além do preenchimento por parte dos postulantes à medida dos requisitos objetivos e subjetivos necessários ao seu deferimento, tanto à luz do que dispõe esta Lei como da legislação do país de acolhida, será expedido laudo de habilitação à adoção internacional, que terá validade por, no máximo, 1 (um) ano; (Incluída pela Lei nº 12.010, de 2009) Vigência

VIII - de posse do laudo de habilitação, o interessado será autorizado a formalizar pedido de adoção perante o Juízo da Infância e da Juventude do local em que se encontra a criança ou adolescente, conforme indicação efetuada pela Autoridade Central Estadual. (Incluída pela Lei nº 12.010, de 2009) Vigência

§1º Se a legislação do país de acolhida assim o autorizar, admite-se que os pedidos de habilitação à adoção internacional sejam intermediados por organismos credenciados. (Incluída pela Lei nº 12.010, de 2009) Vigência

§2º Incumbe à Autoridade Central Federal Brasileira o credenciamento de organismos nacionais e estrangeiros encarregados de intermediar pedidos de habilitação à adoção internacional, com posterior comunicação às Autoridades Centrais Estaduais e publicação nos órgãos oficiais de imprensa e em sítio próprio da internet. (Incluído pela Lei nº 12.010, de 2009) Vigência

§3º Somente será admissível o credenciamento de organismos que: (Incluída pela Lei nº 12.010, de 2009) Vigência

I - sejam oriundos de países que ratificaram a Convenção de Haia e estejam devidamente credenciados pela Autoridade Central do país onde estiverem sediados e no país de acolhida do adotando para atuar em adoção internacional no Brasil; (Incluída pela Lei nº 12.010, de 2009) Vigência

II - satisfizerem as condições de integridade moral, competência profissional, experiência e responsabilidade exigidas pelos países respectivos e pela Autoridade Central Federal Brasileira; (Incluída pela Lei nº 12.010, de 2009) Vigência

III - forem qualificados por seus padrões éticos e sua formação e experiência para atuar na área de adoção internacional; (Incluída pela Lei nº 12.010, de 2009) Vigência

IV - cumprirem os requisitos exigidos pelo ordenamento jurídico brasileiro e pelas normas estabelecidas pela Autoridade Central Federal Brasileira. (Incluída pela Lei nº 12.010, de 2009) Vigência

§ 4º Os organismos credenciados deverão ainda: (Incluído pela Lei nº 12.010, de 2009) Vigência

I - perseguir unicamente fins não lucrativos, nas condições e dentro dos limites fixados pelas autoridades competentes do país onde estiverem sediados, do país de acolhida e pela Autoridade Central Federal Brasileira; (Incluída pela Lei nº 12.010, de 2009) Vigência

II - ser dirigidos e administrados por pessoas qualificadas e de reconhecida idoneidade moral, com comprovada formação ou experiência para atuar na área de adoção internacional, cadastradas pelo Departamento de Polícia Federal e aprovadas pela Autoridade Central Federal Brasileira, mediante publicação de portaria do órgão federal competente; (Incluída pela Lei nº 12.010, de 2009) Vigência

III - estar submetidos à supervisão das autoridades competentes do país onde estiverem sediados e no país de acolhida, inclusive quanto à sua composição, funcionamento e situação financeira; (Incluída pela Lei nº 12.010, de 2009) Vigência

IV - apresentar à Autoridade Central Federal Brasileira, a cada ano, relatório geral das atividades desenvolvidas, bem como relatório de acompanhamento das adoções internacionais efetuadas no período, cuja cópia será encaminhada ao Departamento de Polícia Federal; (Incluída pela Lei nº 12.010, de 2009) Vigência

V - enviar relatório pós-adoitivo semestral para a Autoridade Central Estadual, com cópia para a Autoridade Central Federal Brasileira, pelo período mínimo de 2 (dois) anos. O envio do relatório será mantido até a juntada de cópia autenticada do registro civil, estabelecendo a cidadania do país de acolhida para o adotado; (Incluída pela Lei nº 12.010, de 2009) Vigência

VI - tomar as medidas necessárias para garantir que os adotantes encaminhem à Autoridade Central Federal Brasileira cópia da certidão de registro de nascimento estrangeira e do certificado de nacionalidade tão logo lhes sejam concedidos. (Incluída pela Lei nº 12.010, de 2009) Vigência

§ 5º A não apresentação dos relatórios referidos no § 4º deste artigo pelo organismo credenciado poderá acarretar a suspensão de seu credenciamento. (Incluído pela Lei nº 12.010, de 2009) Vigência

§ 6º O credenciamento de organismo nacional ou estrangeiro encarregado de intermediar pedidos de adoção internacional terá validade de 2 (dois) anos. (Incluído pela Lei nº 12.010, de 2009) Vigência

§ 7º A renovação do credenciamento poderá ser concedida mediante requerimento protocolado na Autoridade Central Federal Brasileira nos 60 (sessenta) dias anteriores ao término do respectivo prazo de validade. (Incluído pela Lei nº 12.010, de 2009) Vigência

§ 8º Antes de transitada em julgado a decisão que concedeu a adoção internacional, não será permitida a saída do adotando do território nacional. (Incluído pela Lei nº 12.010, de 2009) Vigência

§ 9º Transitada em julgado a decisão, a autoridade judiciária determinará a expedição de alvará com autorização de viagem, bem como para obtenção de passaporte, constando, obrigatoriamente, as características da criança ou adolescente adotado, como idade, cor, sexo, eventuais sinais ou traços peculiares, assim como foto recente e a aposição da impressão digital do seu polegar direito, instruindo o documento com cópia autenticada da decisão e certidão de trânsito em julgado. (Incluído pela Lei nº 12.010, de 2009) Vigência

§ 10. A Autoridade Central Federal Brasileira poderá, a qualquer momento, solicitar informações sobre a situação das crianças e adolescentes adotados (Incluído pela Lei nº 12.010, de 2009) Vigência

§ 11. A cobrança de valores por parte dos organismos credenciados, que sejam considerados abusivos pela Autoridade Central Federal Brasileira e que não estejam devidamente comprovados, é causa de seu descredenciamento. (Incluído pela Lei nº 12.010, de 2009) Vigência

§ 12. Uma mesma pessoa ou seu cônjuge não podem ser representados por mais de uma entidade credenciada para atuar na cooperação em adoção internacional. (Incluído pela Lei nº 12.010, de 2009) Vigência

§ 13. A habilitação de postulante estrangeiro ou domiciliado fora do Brasil terá validade máxima de 1 (um) ano, podendo ser renovada. (Incluído pela Lei nº 12.010, de 2009) Vigência

§ 14. É vedado o contato direto de representantes de organismos de adoção, nacionais ou estrangeiros, com dirigentes de programas de acolhimento institucional ou familiar, assim como com crianças e adolescentes em condições de serem adotados, sem a devida autorização judicial. (Incluído pela Lei nº 12.010, de 2009) Vigência

§ 15. A Autoridade Central Federal Brasileira poderá limitar ou suspender a concessão de novos credenciamentos sempre que julgar necessário, mediante ato administrativo fundamentado. (Incluído pela Lei nº 12.010, de 2009) Vigência

Art. 52-A. É vedado, sob pena de responsabilidade e descredenciamento, o repasse de recursos provenientes de organismos estrangeiros encarregados de intermediar pedidos de adoção internacional a organismos nacionais ou a pessoas físicas. (Incluído pela Lei nº 12.010, de 2009) Vigência

Parágrafo único. Eventuais repasses somente poderão ser efetuados via Fundo dos Direitos da Criança e do Adolescente e estarão sujeitos às deliberações do respectivo Conselho de Direitos da Criança e do Adolescente (Incluído pela Lei nº 12.010, de 2009) Vigência

Art. 52-B. A adoção por brasileiro residente no exterior em país ratificante da Convenção de Haia, cujo processo de adoção tenha sido processado em conformidade com a legislação vigente no país de residência e atendido o disposto na Alínea "c" do Artigo 17 da referida Convenção, será automaticamente recepcionada com o reingresso no Brasil. (Incluído pela Lei nº 12.010, de 2009) Vigência

§1º Caso não tenha sido atendido o disposto na Alínea "c" do Artigo 17 da Convenção de Haia, deverá a sentença ser homologada pelo Superior Tribunal de Justiça. (Incluído pela Lei nº 12.010, de 2009) Vigência

§2º O pretendente brasileiro residente no exterior em país não ratificante da Convenção de Haia, uma vez reingressado no Brasil, deverá requerer a homologação da sentença estrangeira pelo Superior Tribunal de Justiça. (Incluído pela Lei nº 12.010, de 2009) Vigência

Art. 52-C. Nas adoções internacionais, quando o Brasil for o país de acolhida, a decisão da autoridade competente do país de origem da criança ou do adolescente será conhecida pela Autoridade Central Estadual que tiver processado o pedido de habilitação dos pais adotivos, que comunicará o fato à Autoridade Central Federal e determinará as providências necessárias à expedição do Certificado de Naturalização Provisório. (Incluído pela Lei nº 12.010, de 2009) Vigência



§1º A Autoridade Central Estadual, ouvido o Ministério Público, somente deixará de reconhecer os efeitos daquela decisão se restar demonstrado que a adoção é manifestamente contrária à ordem pública ou não atende ao interesse superior da criança ou do adolescente. (Incluído pela Lei nº 12.010, de 2009) Vigência

§2º Na hipótese de não reconhecimento da adoção, prevista no §1º deste artigo, o Ministério Público deverá imediatamente requerer o que for de direito para resguardar os interesses da criança ou do adolescente, comunicando-se as providências à Autoridade Central Estadual, que fará a comunicação à Autoridade Central Federal Brasileira e à Autoridade Central do país de origem. (Incluído pela Lei nº 12.010, de 2009) Vigência

Art. 52-D. Nas adoções internacionais, quando o Brasil for o país de acolhida e a adoção não tenha sido deferida no país de origem porque a sua legislação a delega ao país de acolhida, ou, ainda, na hipótese de, mesmo com decisão, a criança ou o adolescente ser oriundo de país que não tenha aderido à Convenção referida, o processo de adoção seguirá as regras da adoção nacional. (Incluído pela Lei nº 12.010, de 2009) Vigência

#### **CAPÍTULO IV DO DIREITO À EDUCAÇÃO, À CULTURA, AO ESPORTE E AO LAZER**

Art. 53. A criança e o adolescente têm direito à educação, visando ao pleno desenvolvimento de sua pessoa, preparo para o exercício da cidadania e qualificação para o trabalho, assegurando-se-lhes:

I - igualdade de condições para o acesso e permanência na escola;

II - direito de ser respeitado por seus educadores;

III - direito de contestar critérios avaliativos, podendo recorrer às instâncias escolares superiores;

IV - direito de organização e participação em entidades estudantis;

V - acesso à escola pública e gratuita, próxima de sua residência, garantindo-se vagas no mesmo estabelecimento a irmãos que frequentem a mesma etapa ou ciclo de ensino da educação básica. (Redação dada pela Lei nº 13.845, de 2019)

Parágrafo único. É direito dos pais ou responsáveis ter ciência do processo pedagógico, bem como participar da definição das propostas educacionais.

Art. 53-A. É dever da instituição de ensino, clubes e agremiações recreativas e de estabelecimentos congêneres assegurar medidas de conscientização, prevenção e enfrentamento ao uso ou dependência de drogas ilícitas. (Incluído pela Lei nº 13.840, de 2019)

Art. 54. É dever do Estado assegurar à criança e ao adolescente:

I - ensino fundamental, obrigatório e gratuito, inclusive para os que a ele não tiveram acesso na idade própria;

II - progressiva extensão da obrigatoriedade e gratuidade ao ensino médio;

III - atendimento educacional especializado aos portadores de deficiência, preferencialmente na rede regular de ensino;

IV - atendimento em creche e pré-escola às crianças de zero a cinco anos de idade; (Redação dada pela Lei nº 13.306, de 2016)

V - acesso aos níveis mais elevados do ensino, da pesquisa e da criação artística, segundo a capacidade de cada um;

VI - oferta de ensino noturno regular, adequado às condições do adolescente trabalhador;

VII - atendimento no ensino fundamental, através de programas suplementares de material didático-escolar, transporte, alimentação e assistência à saúde.

§ 1º O acesso ao ensino obrigatório e gratuito é direito público subjetivo.

§ 2º O não oferecimento do ensino obrigatório pelo poder público ou sua oferta irregular importa responsabilidade da autoridade competente.

§ 3º Compete ao poder público recensear os educandos no ensino fundamental, fazer-lhes a chamada e zelar, junto aos pais ou responsável, pela frequência à escola.

Art. 55. Os pais ou responsável têm a obrigação de matricular seus filhos ou pupilos na rede regular de ensino.

Art. 56. Os dirigentes de estabelecimentos de ensino fundamental comunicarão ao Conselho Tutelar os casos de:

I - maus-tratos envolvendo seus alunos;

II - reiteração de faltas injustificadas e de evasão escolar, esgotados os recursos escolares;

III - elevados níveis de repetência.

Art. 57. O poder público estimulará pesquisas, experiências e novas propostas relativas a calendário, seriação, currículo, metodologia, didática e avaliação, com vistas à inserção de crianças e adolescentes excluídos do ensino fundamental obrigatório.

Art. 58. No processo educacional respeitar-se-ão os valores culturais, artísticos e históricos próprios do contexto social da criança e do adolescente, garantindo-se a estes a liberdade da criação e o acesso às fontes de cultura.

Art. 59. Os municípios, com apoio dos estados e da União, estimularão e facilitarão a destinação de recursos e espaços para programações culturais, esportivas e de lazer voltadas para a infância e a juventude.

Art. 59-A. As instituições sociais públicas ou privadas que desenvolvam atividades com crianças e adolescentes e que recebam recursos públicos deverão exigir e manter certidões de antecedentes criminais de todos os seus colaboradores, as quais deverão ser atualizadas a cada 6 (seis) meses. (Incluído pela Lei nº 14.811, de 2024)

Parágrafo único. Os estabelecimentos educacionais e similares, públicos ou privados, que desenvolvem atividades com crianças e adolescentes, independentemente de recebimento de recursos públicos, deverão manter fichas cadastrais e certidões de antecedentes criminais atualizadas de todos os seus colaboradores. (Incluído pela Lei nº 14.811, de 2024)

#### **CAPÍTULO V DO DIREITO À PROFISSIONALIZAÇÃO E À PROTEÇÃO NO TRABALHO**

Art. 60. É proibido qualquer trabalho a menores de quatorze anos de idade, salvo na condição de aprendiz. (Vide Constituição Federal)

Art. 61. A proteção ao trabalho dos adolescentes é regulada por legislação especial, sem prejuízo do disposto nesta Lei.

Art. 62. Considera-se aprendizagem a formação técnico-profissional ministrada segundo as diretrizes e bases da legislação de educação em vigor.

Art. 63. A formação técnico-profissional obedecerá aos seguintes princípios:

I - garantia de acesso e frequência obrigatória ao ensino regular;

II - atividade compatível com o desenvolvimento do adolescente;

III - horário especial para o exercício das atividades.

Art. 64. Ao adolescente até quatorze anos de idade é assegurada bolsa de aprendizagem.

Art. 65. Ao adolescente aprendiz, maior de quatorze anos, são assegurados os direitos trabalhistas e previdenciários.

Art. 66. Ao adolescente portador de deficiência é assegurado trabalho protegido.

Art. 67. O adolescente empregado, aprendiz, em regime familiar de trabalho, aluno de escola técnica, assistido em entidade governamental ou não-governamental, é vedado trabalho:

I - noturno, realizado entre as vinte e duas horas de um dia e as cinco horas do dia seguinte;

II - perigoso, insalubre ou penoso;

III - realizado em locais prejudiciais à sua formação e ao seu desenvolvimento físico, psíquico, moral e social;

IV - realizado em horários e locais que não permitam a frequência à escola.

Art. 68. O programa social que tenha por base o trabalho educativo, sob responsabilidade de entidade governamental ou não-governamental sem fins lucrativos, deverá assegurar ao adolescente que dele participe condições de capacitação para o exercício de atividade regular remunerada.

§ 1º Entende-se por trabalho educativo a atividade laboral em que as exigências pedagógicas relativas ao desenvolvimento pessoal e social do educando prevalecem sobre o aspecto produtivo.

§ 2º A remuneração que o adolescente recebe pelo trabalho efetuado ou a participação na venda dos produtos de seu trabalho não desfigura o caráter educativo.

Art. 69. O adolescente tem direito à profissionalização e à proteção no trabalho, observados os seguintes aspectos, entre outros:

I - respeito à condição peculiar de pessoa em desenvolvimento;

II - capacitação profissional adequada ao mercado de trabalho.

### TÍTULO III DA PREVENÇÃO

#### CAPÍTULO I DISPOSIÇÕES GERAIS

Art. 70. É dever de todos prevenir a ocorrência de ameaça ou violação dos direitos da criança e do adolescente.

Art. 70-A. A União, os Estados, o Distrito Federal e os Municípios deverão atuar de forma articulada na elaboração de políticas públicas e na execução de ações destinadas a coibir o uso de castigo físico ou de tratamento cruel ou degradante e difundir formas não violentas de educação de crianças e de adolescentes, tendo como principais ações: (Incluído pela Lei nº 13.010, de 2014)

I - a promoção de campanhas educativas permanentes para a divulgação do direito da criança e do adolescente de serem educados e cuidados sem o uso de castigo físico ou de tratamento cruel ou degradante e dos instrumentos de proteção aos direitos humanos; (Incluído pela Lei nº 13.010, de 2014)

II - a integração com os órgãos do Poder Judiciário, do Ministério Público e da Defensoria Pública, com o Conselho Tutelar, com os Conselhos de Direitos da Criança e do Adolescente e com as entidades não governamentais que atuam na promoção, proteção e defesa dos direitos da criança e do adolescente; (Incluído pela Lei nº 13.010, de 2014)

III - a formação continuada e a capacitação dos profissionais de saúde, educação e assistência social e dos demais agentes que atuam na promoção, proteção e defesa dos direitos da criança e do adolescente para o desenvolvimento das competências necessárias à prevenção, à identificação de evidências, ao diagnóstico e ao enfrentamento de todas as formas de violência contra a criança e o adolescente; (Incluído pela Lei nº 13.010, de 2014)

IV - o apoio e o incentivo às práticas de resolução pacífica de conflitos que envolvam violência contra a criança e o adolescente; (Incluído pela Lei nº 13.010, de 2014)

V - a inclusão, nas políticas públicas, de ações que visem a garantir os direitos da criança e do adolescente, desde a atenção pré-natal, e de atividades junto aos pais e responsáveis com o objetivo de promover a informação, a reflexão, o debate e a orientação sobre alternativas ao uso de castigo físico ou de tratamento cruel ou degradante no processo educativo; (Incluído pela Lei nº 13.010, de 2014)

VI - a promoção de espaços intersetoriais locais para a articulação de ações e a elaboração de planos de atuação conjunta focados nas famílias em situação de violência, com participação de profissionais de saúde, de assistência social e de educação e de órgãos de promoção, proteção e defesa dos direitos da criança e do adolescente. (Incluído pela Lei nº 13.010, de 2014)

VII - a promoção de estudos e pesquisas, de estatísticas e de outras informações relevantes às consequências e à frequência das formas de violência contra a criança e o adolescente para a sistematização de dados nacionalmente unificados e a avaliação periódica dos resultados das medidas adotadas; (Incluído pela Lei nº 14.344, de 2022) Vigência

VIII - o respeito aos valores da dignidade da pessoa humana, de forma a coibir a violência, o tratamento cruel ou degradante e as formas violentas de educação, correção ou disciplina; (Incluído pela Lei nº 14.344, de 2022) Vigência

IX - a promoção e a realização de campanhas educativas direcionadas ao público escolar e à sociedade em geral e a difusão desta Lei e dos instrumentos de proteção aos direitos humanos das crianças e dos adolescentes, incluídos os canais de denúncia existentes; (Incluído pela Lei nº 14.344, de 2022) Vigência

X - a celebração de convênios, de protocolos, de ajustes, de termos e de outros instrumentos de promoção de parceria entre órgãos governamentais ou entre estes e entidades não governamentais, com o objetivo de implementar programas de erradicação da violência, de tratamento cruel ou degradante e de formas violentas de educação, correção ou disciplina; (Incluído pela Lei nº 14.344, de 2022) Vigência

XI - a capacitação permanente das Polícias Civil e Militar, da Guarda Municipal, do Corpo de Bombeiros, dos profissionais nas escolas, dos Conselhos Tutelares e dos profissionais pertencentes aos órgãos e às áreas referidos no inciso II deste caput, para

que identifiquem situações em que crianças e adolescentes vivenciam violência e agressões no âmbito familiar ou institucional; (Incluído pela Lei nº 14.344, de 2022) Vigência

XII - a promoção de programas educacionais que disseminem valores éticos de irrestrito respeito à dignidade da pessoa humana, bem como de programas de fortalecimento da parentalidade positiva, da educação sem castigos físicos e de ações de prevenção e enfrentamento da violência doméstica e familiar contra a criança e o adolescente; (Incluído pela Lei nº 14.344, de 2022) Vigência

XIII - o destaque, nos currículos escolares de todos os níveis de ensino, dos conteúdos relativos à prevenção, à identificação e à resposta à violência doméstica e familiar. (Incluído pela Lei nº 14.344, de 2022) Vigência

Parágrafo único. As famílias com crianças e adolescentes com deficiência terão prioridade de atendimento nas ações e políticas públicas de prevenção e proteção. (Incluído pela Lei nº 13.010, de 2014)

Art. 70-B. As entidades, públicas e privadas, que atuem nas áreas da saúde e da educação, além daquelas às quais se refere o art. 71 desta Lei, entre outras, devem contar, em seus quadros, com pessoas capacitadas a reconhecer e a comunicar ao Conselho Tutelar suspeitas ou casos de crimes praticados contra a criança e o adolescente. (Redação dada pela Lei nº 14.344, de 2022) Vigência

Parágrafo único. São igualmente responsáveis pela comunicação de que trata este artigo, as pessoas encarregadas, por razão de cargo, função, ofício, ministério, profissão ou ocupação, do cuidado, assistência ou guarda de crianças e adolescentes, punível, na forma deste Estatuto, o injustificado retardamento ou omissão, culposos ou dolosos. (Incluído pela Lei nº 13.046, de 2014)

Art. 71. A criança e o adolescente têm direito a informação, cultura, lazer, esportes, diversões, espetáculos e produtos e serviços que respeitem sua condição peculiar de pessoa em desenvolvimento.

Art. 72. As obrigações previstas nesta Lei não excluem da prevenção especial outras decorrentes dos princípios por ela adotados.

Art. 73. A inobservância das normas de prevenção importará em responsabilidade da pessoa física ou jurídica, nos termos desta Lei.

## CAPÍTULO II DA PREVENÇÃO ESPECIAL

### SEÇÃO I DA INFORMAÇÃO, CULTURA, LAZER, ESPORTES, DIVERSÕES E ESPETÁCULOS

Art. 74. O poder público, através do órgão competente, regulará as diversões e espetáculos públicos, informando sobre a natureza deles, as faixas etárias a que não se recomendem, locais e horários em que sua apresentação se mostre inadequada.

Parágrafo único. Os responsáveis pelas diversões e espetáculos públicos deverão afixar, em lugar visível e de fácil acesso, à entrada do local de exibição, informação destacada sobre a natureza do espetáculo e a faixa etária especificada no certificado de classificação.

Art. 75. Toda criança ou adolescente terá acesso às diversões e espetáculos públicos classificados como adequados à sua faixa etária.

Parágrafo único. As crianças menores de dez anos somente poderão ingressar e permanecer nos locais de apresentação ou exibição quando acompanhadas dos pais ou responsável.

Art. 76. As emissoras de rádio e televisão somente exibirão, no horário recomendado para o público infante juvenil, programas com finalidades educativas, artísticas, culturais e informativas.

Parágrafo único. Nenhum espetáculo será apresentado ou anunciado sem aviso de sua classificação, antes de sua transmissão, apresentação ou exibição.

Art. 77. Os proprietários, diretores, gerentes e funcionários de empresas que explorem a venda ou aluguel de fitas de programação em vídeo cuidarão para que não haja venda ou locação em desacordo com a classificação atribuída pelo órgão competente.

Parágrafo único. As fitas a que alude este artigo deverão exibir, no invólucro, informação sobre a natureza da obra e a faixa etária a que se destinam.

Art. 78. As revistas e publicações contendo material impróprio ou inadequado a crianças e adolescentes deverão ser comercializadas em embalagem lacrada, com a advertência de seu conteúdo.

Parágrafo único. As editoras cuidarão para que as capas que contenham mensagens pornográficas ou obscenas sejam protegidas com embalagem opaca.

Art. 79. As revistas e publicações destinadas ao público infante-juvenil não poderão conter ilustrações, fotografias, legendas, crônicas ou anúncios de bebidas alcoólicas, tabaco, armas e munições, e deverão respeitar os valores éticos e sociais da pessoa e da família.

Art. 80. Os responsáveis por estabelecimentos que explorem comercialmente bilhar, sinuca ou congêneres ou por casas de jogos, assim entendidas as que realizem apostas, ainda que eventualmente, cuidarão para que não seja permitida a entrada e a permanência de crianças e adolescentes no local, afixando aviso para orientação do público.

## SEÇÃO II DOS PRODUTOS E SERVIÇOS

Art. 81. É proibida a venda à criança ou ao adolescente de:

I - armas, munições e explosivos;

II - bebidas alcoólicas;

III - produtos cujos componentes possam causar dependência física ou psíquica ainda que por utilização indevida;

IV - fogos de estampido e de artifício, exceto aqueles que pelo seu reduzido potencial sejam incapazes de provocar qualquer dano físico em caso de utilização indevida;

V - revistas e publicações a que alude o art. 78;

VI - bilhetes lotéricos e equivalentes.

Art. 82. É proibida a hospedagem de criança ou adolescente em hotel, motel, pensão ou estabelecimento congêneres, salvo se autorizado ou acompanhado pelos pais ou responsável.

**SEÇÃO III  
DA AUTORIZAÇÃO PARA VIAJAR**

Art. 83. Nenhuma criança ou adolescente menor de 16 (dezesesseis) anos poderá viajar para fora da comarca onde reside desacompanhado dos pais ou dos responsáveis sem expressa autorização judicial. (Redação dada pela Lei nº 13.812, de 2019)

§ 1º A autorização não será exigida quando:

a) tratar-se de comarca contígua à da residência da criança ou do adolescente menor de 16 (dezesesseis) anos, se na mesma unidade da Federação, ou incluída na mesma região metropolitana; (Redação dada pela Lei nº 13.812, de 2019)

b) a criança ou o adolescente menor de 16 (dezesesseis) anos estiver acompanhado: (Redação dada pela Lei nº 13.812, de 2019)

1) de ascendente ou colateral maior, até o terceiro grau, comprovado documentalmente o parentesco;

2) de pessoa maior, expressamente autorizada pelo pai, mãe ou responsável.

§ 2º A autoridade judiciária poderá, a pedido dos pais ou responsável, conceder autorização válida por dois anos.

Art. 84. Quando se tratar de viagem ao exterior, a autorização é dispensável, se a criança ou adolescente:

I - estiver acompanhado de ambos os pais ou responsável;

II - viajar na companhia de um dos pais, autorizado expressamente pelo outro através de documento com firma reconhecida.

Art. 85. Sem prévia e expressa autorização judicial, nenhuma criança ou adolescente nascido em território nacional poderá sair do País em companhia de estrangeiro residente ou domiciliado no exterior.

**PARTE ESPECIAL**

**TÍTULO I  
DA POLÍTICA DE ATENDIMENTO**

**CAPÍTULO I  
DISPOSIÇÕES GERAIS**

Art. 86. A política de atendimento dos direitos da criança e do adolescente far-se-á através de um conjunto articulado de ações governamentais e não-governamentais, da União, dos estados, do Distrito Federal e dos municípios.

Art. 87. São linhas de ação da política de atendimento:

I - políticas sociais básicas;

II - serviços, programas, projetos e benefícios de assistência social de garantia de proteção social e de prevenção e redução de violações de direitos, seus agravamentos ou reincidências; (Redação dada pela Lei nº 13.257, de 2016)

III - serviços especiais de prevenção e atendimento médico e psicossocial às vítimas de negligência, maus-tratos, exploração, abuso, crueldade e opressão;

IV - serviço de identificação e localização de pais, responsável, crianças e adolescentes desaparecidos;

V - proteção jurídico-social por entidades de defesa dos direitos da criança e do adolescente.

VI - políticas e programas destinados a prevenir ou abreviar o período de afastamento do convívio familiar e a garantir o efetivo exercício do direito à convivência familiar de crianças e adolescentes; (Incluído pela Lei nº 12.010, de 2009) Vigência

VII - campanhas de estímulo ao acolhimento sob forma de guarda de crianças e adolescentes afastados do convívio familiar e à adoção, especificamente inter-racial, de crianças maiores ou de adolescentes, com necessidades específicas de saúde ou com deficiências e de grupos de irmãos. (Incluído pela Lei nº 12.010, de 2009) Vigência

Parágrafo único. A linha de ação da política de atendimento a que se refere o inciso IV do caput deste artigo será executada em cooperação com o Cadastro Nacional de Pessoas Desaparecidas, criado pela Lei nº 13.812, de 16 de março de 2019, com o Cadastro Nacional de Crianças e Adolescentes Desaparecidos, criado pela Lei nº 12.127, de 17 de dezembro de 2009, e com os demais cadastros, sejam eles nacionais, estaduais ou municipais. (Incluído pela Lei nº 14.548, de 2023)

Art. 88. São diretrizes da política de atendimento:

I - municipalização do atendimento;

II - criação de conselhos municipais, estaduais e nacional dos direitos da criança e do adolescente, órgãos deliberativos e controladores das ações em todos os níveis, assegurada a participação popular paritária por meio de organizações representativas, segundo leis federal, estaduais e municipais;

III - criação e manutenção de programas específicos, observada a descentralização político-administrativa;

IV - manutenção de fundos nacional, estaduais e municipais vinculados aos respectivos conselhos dos direitos da criança e do adolescente;

V - integração operacional de órgãos do Judiciário, Ministério Público, Defensoria, Segurança Pública e Assistência Social, preferencialmente em um mesmo local, para efeito de agilização do atendimento inicial a adolescente a quem se atribua autoria de ato infracional;

VI - integração operacional de órgãos do Judiciário, Ministério Público, Defensoria, Conselho Tutelar e encarregados da execução das políticas sociais básicas e de assistência social, para efeito de agilização do atendimento de crianças e de adolescentes inseridos em programas de acolhimento familiar ou institucional, com vista na sua rápida reintegração à família de origem ou, se tal solução se mostrar comprovadamente inviável, sua colocação em família substituta, em quaisquer das modalidades previstas no art. 28 desta Lei; (Redação dada pela Lei nº 12.010, de 2009) Vigência

VII - mobilização da opinião pública para a indispensável participação dos diversos segmentos da sociedade. (Incluído pela Lei nº 12.010, de 2009) Vigência

VIII - especialização e formação continuada dos profissionais que trabalham nas diferentes áreas da atenção à primeira infância, incluindo os conhecimentos sobre direitos da criança e sobre desenvolvimento infantil; (Incluído pela Lei nº 13.257, de 2016)

IX - formação profissional com abrangência dos diversos direitos da criança e do adolescente que favoreça a intersetorialidade no atendimento da criança e do adolescente e seu desenvolvimento integral; (Incluído pela Lei nº 13.257, de 2016)

X - realização e divulgação de pesquisas sobre desenvolvimento infantil e sobre prevenção da violência. (Incluído pela Lei nº 13.257, de 2016)

Art. 89. A função de membro do conselho nacional e dos conselhos estaduais e municipais dos direitos da criança e do adolescente é considerada de interesse público relevante e não será remunerada.

**CAPÍTULO II  
DAS ENTIDADES DE ATENDIMENTO  
EÇÃO I**

**DISPOSIÇÕES GERAIS**

Art. 90. As entidades de atendimento são responsáveis pela manutenção das próprias unidades, assim como pelo planejamento e execução de programas de proteção e sócio-educativos destinados a crianças e adolescentes, em regime de: (Vide)

- I - orientação e apoio sócio-familiar;
- II - apoio sócio-educativo em meio aberto;
- III - colocação familiar;
- IV - acolhimento institucional; (Redação dada pela Lei nº 12.010, de 2009) Vigência
- V - prestação de serviços à comunidade; (Redação dada pela Lei nº 12.594, de 2012) (Vide)
- VI - liberdade assistida; (Redação dada pela Lei nº 12.594, de 2012) (Vide)
- VII - semiliberdade; e (Redação dada pela Lei nº 12.594, de 2012) (Vide)
- VIII - internação. (Incluído pela Lei nº 12.594, de 2012) (Vide)

§ 1º As entidades governamentais e não governamentais deverão proceder à inscrição de seus programas, especificando os regimes de atendimento, na forma definida neste artigo, no Conselho Municipal dos Direitos da Criança e do Adolescente, o qual manterá registro das inscrições e de suas alterações, do que fará comunicação ao Conselho Tutelar e à autoridade judiciária. (Incluído pela Lei nº 12.010, de 2009) Vigência

§ 2º Os recursos destinados à implementação e manutenção dos programas relacionados neste artigo serão previstos nas dotações orçamentárias dos órgãos públicos encarregados das áreas de Educação, Saúde e Assistência Social, dentre outros, observando-se o princípio da prioridade absoluta à criança e ao adolescente preconizado pelo caput do art. 227 da Constituição Federal e pelo caput e parágrafo único do art. 4º desta Lei. (Incluído pela Lei nº 12.010, de 2009) Vigência

§ 3º Os programas em execução serão reavaliados pelo Conselho Municipal dos Direitos da Criança e do Adolescente, no máximo, a cada 2 (dois) anos, constituindo-se critérios para renovação da autorização de funcionamento: (Incluído pela Lei nº 12.010, de 2009) Vigência

I - o efetivo respeito às regras e princípios desta Lei, bem como às resoluções relativas à modalidade de atendimento prestado expedidas pelos Conselhos de Direitos da Criança e do Adolescente, em todos os níveis; (Incluído pela Lei nº 12.010, de 2009) Vigência

II - a qualidade e eficiência do trabalho desenvolvido, atestadas pelo Conselho Tutelar, pelo Ministério Público e pela Justiça da Infância e da Juventude; (Incluído pela Lei nº 12.010, de 2009) Vigência

III - em se tratando de programas de acolhimento institucional ou familiar, serão considerados os índices de sucesso na reintegração familiar ou de adaptação à família substituta, conforme o caso. (Incluído pela Lei nº 12.010, de 2009) Vigência

Art. 91. As entidades não-governamentais somente poderão funcionar depois de registradas no Conselho Municipal dos Direitos da Criança e do Adolescente, o qual comunicará o registro ao Conselho Tutelar e à autoridade judiciária da respectiva localidade.

§1º Será negado o registro à entidade que: (Incluído pela Lei nº 12.010, de 2009) Vigência

- a) não ofereça instalações físicas em condições adequadas de habitabilidade, higiene, salubridade e segurança;
- b) não apresente plano de trabalho compatível com os princípios desta Lei;
- c) esteja irregularmente constituída;
- d) tenha em seus quadros pessoas inidôneas.

e) não se adequar ou deixar de cumprir as resoluções e deliberações relativas à modalidade de atendimento prestado expedidas pelos Conselhos de Direitos da Criança e do Adolescente, em todos os níveis. (Incluído pela Lei nº 12.010, de 2009) Vigência

§2º O registro terá validade máxima de 4 (quatro) anos, cabendo ao Conselho Municipal dos Direitos da Criança e do Adolescente, periodicamente, reavaliar o cabimento de sua renovação, observado o disposto no §1º deste artigo. (Incluído pela Lei nº 12.010, de 2009) Vigência

Art. 92. As entidades que desenvolvam programas de acolhimento familiar ou institucional deverão adotar os seguintes princípios: (Redação dada pela Lei nº 12.010, de 2009) Vigência

I - preservação dos vínculos familiares e promoção da reintegração familiar; (Redação dada pela Lei nº 12.010, de 2009) Vigência

II - integração em família substituta, quando esgotados os recursos de manutenção na família natural ou extensa; (Redação dada pela Lei nº 12.010, de 2009) Vigência

III - atendimento personalizado e em pequenos grupos;

IV - desenvolvimento de atividades em regime de co-educação;

V - não desmembramento de grupos de irmãos;

VI - evitar, sempre que possível, a transferência para outras entidades de crianças e adolescentes abrigados;

VII - participação na vida da comunidade local;

VIII - preparação gradativa para o desligamento;

IX - participação de pessoas da comunidade no processo educativo.

§1º O dirigente de entidade que desenvolve programa de acolhimento institucional é equiparado ao guardião, para todos os efeitos de direito. (Incluído pela Lei nº 12.010, de 2009) Vigência

§2º Os dirigentes de entidades que desenvolvem programas de acolhimento familiar ou institucional remeterão à autoridade judiciária, no máximo a cada 6 (seis) meses, relatório circunstanciado acerca da situação de cada criança ou adolescente acolhido e sua família, para fins da reavaliação prevista no §1º do art. 19 desta Lei. (Incluído pela Lei nº 12.010, de 2009) Vigência

§3º Os entes federados, por intermédio dos Poderes Executivo e Judiciário, promoverão conjuntamente a permanente qualificação dos profissionais que atuam direta ou indiretamente em programas de acolhimento institucional e destinados à colocação familiar de crianças e adolescentes, incluindo membros do Poder Judiciário, Ministério Público e Conselho Tutelar. (Incluído pela Lei nº 12.010, de 2009) Vigência

§ 4º Salvo determinação em contrário da autoridade judiciária competente, as entidades que desenvolvem programas de acolhimento familiar ou institucional, se necessário com o auxílio do Conselho Tutelar e dos órgãos de assistência social, estimularão o contato da criança ou adolescente com seus pais e parentes, em cumprimento ao disposto nos incisos I e VIII do caput deste artigo. (Incluído pela Lei nº 12.010, de 2009) Vigência

§ 5º As entidades que desenvolvem programas de acolhimento familiar ou institucional somente poderão receber recursos públicos se comprovado o atendimento dos princípios, exigências e finalidades desta Lei. (Incluído pela Lei nº 12.010, de 2009) Vigência

§ 6º O descumprimento das disposições desta Lei pelo dirigente de entidade que desenvolva programas de acolhimento familiar ou institucional é causa de sua destituição, sem prejuízo da apuração de sua responsabilidade administrativa, civil e criminal. (Incluído pela Lei nº 12.010, de 2009) Vigência

§ 7º Quando se tratar de criança de 0 (zero) a 3 (três) anos em acolhimento institucional, dar-se-á especial atenção à atuação de educadores de referência estáveis e qualitativamente significativos, às rotinas específicas e ao atendimento das necessidades básicas, incluindo as de afeto como prioritárias. (Incluído pela Lei nº 13.257, de 2016)

Art. 93. As entidades que mantenham programa de acolhimento institucional poderão, em caráter excepcional e de urgência, acolher crianças e adolescentes sem prévia determinação da autoridade competente, fazendo comunicação do fato em até 24 (vinte e quatro) horas ao Juiz da Infância e da Juventude, sob pena de responsabilidade. (Redação dada pela Lei nº 12.010, de 2009) Vigência

Parágrafo único. Recebida a comunicação, a autoridade judiciária, ouvido o Ministério Público e se necessário com o apoio do Conselho Tutelar local, tomará as medidas necessárias para promover a imediata reintegração familiar da criança ou do adolescente ou, se por qualquer razão não for isso possível ou recomendável, para seu encaminhamento a programa de acolhimento familiar, institucional ou a família substituta, observado o disposto no §2º do art. 101 desta Lei. (Incluído pela Lei nº 12.010, de 2009) Vigência

Art. 94. As entidades que desenvolvem programas de internação têm as seguintes obrigações, entre outras:

I - observar os direitos e garantias de que são titulares os adolescentes;

II - não restringir nenhum direito que não tenha sido objeto de restrição na decisão de internação;

III - oferecer atendimento personalizado, em pequenas unidades e grupos reduzidos;

IV - preservar a identidade e oferecer ambiente de respeito e dignidade ao adolescente;

V - diligenciar no sentido do restabelecimento e da preservação dos vínculos familiares;

VI - comunicar à autoridade judiciária, periodicamente, os casos em que se mostre inviável ou impossível o reatamento dos vínculos familiares;

VII - oferecer instalações físicas em condições adequadas de habitabilidade, higiene, salubridade e segurança e os objetos necessários à higiene pessoal;

VIII - oferecer vestuário e alimentação suficientes e adequados à faixa etária dos adolescentes atendidos;

IX - oferecer cuidados médicos, psicológicos, odontológicos e farmacêuticos;

X - propiciar escolarização e profissionalização;

XI - propiciar atividades culturais, esportivas e de lazer;

XII - propiciar assistência religiosa àqueles que desejarem, de acordo com suas crenças;

XIII - proceder a estudo social e pessoal de cada caso;

XIV - reavaliar periodicamente cada caso, com intervalo máximo de seis meses, dando ciência dos resultados à autoridade competente;

XV - informar, periodicamente, o adolescente internado sobre sua situação processual;

XVI - comunicar às autoridades competentes todos os casos de adolescentes portadores de moléstias infecto-contagiosas;

XVII - fornecer comprovante de depósito dos pertences dos adolescentes;

XVIII - manter programas destinados ao apoio e acompanhamento de egressos;

XIX - providenciar os documentos necessários ao exercício da cidadania àqueles que não os tiverem;

XX - manter arquivo de anotações onde constem data e circunstâncias do atendimento, nome do adolescente, seus pais ou responsável, parentes, endereços, sexo, idade, acompanhamento da sua formação, relação de seus pertences e demais dados que possibilitem sua identificação e a individualização do atendimento.

§1º Aplicam-se, no que couber, as obrigações constantes deste artigo às entidades que mantêm programas de acolhimento institucional e familiar. (Redação dada pela Lei nº 12.010, de 2009) Vigência

§ 2º No cumprimento das obrigações a que alude este artigo as entidades utilizarão preferencialmente os recursos da comunidade.

Art. 94-A. As entidades, públicas ou privadas, que abriguem ou recepcionem crianças e adolescentes, ainda que em caráter temporário, devem ter, em seus quadros, profissionais capacitados a reconhecer e reportar ao Conselho Tutelar suspeitas ou ocorrências de maus-tratos. (Incluído pela Lei nº 13.046, de 2014)

## SEÇÃO II DA FISCALIZAÇÃO DAS ENTIDADES

Art. 95. As entidades governamentais e não-governamentais referidas no art. 90 serão fiscalizadas pelo Judiciário, pelo Ministério Público e pelos Conselhos Tutelares.

Art. 96. Os planos de aplicação e as prestações de contas serão apresentados ao estado ou ao município, conforme a origem das dotações orçamentárias.

Art. 97. São medidas aplicáveis às entidades de atendimento que descumprirem obrigação constante do art. 94, sem prejuízo da responsabilidade civil e criminal de seus dirigentes ou prepostos:

I - às entidades governamentais:

- a) advertência;
- b) afastamento provisório de seus dirigentes;
- c) afastamento definitivo de seus dirigentes;
- d) fechamento de unidade ou interdição de programa.

II - às entidades não-governamentais:

- a) advertência;
- b) suspensão total ou parcial do repasse de verbas públicas;
- c) interdição de unidades ou suspensão de programa;
- d) cassação do registro.

§1º Em caso de reiteradas infrações cometidas por entidades de atendimento, que coloquem em risco os direitos assegurados nesta Lei, deverá ser o fato comunicado ao Ministério Público ou representado perante autoridade judiciária competente

para as providências cabíveis, inclusive suspensão das atividades ou dissolução da entidade. (Redação dada pela Lei nº 12.010, de 2009) Vigência

§2º As pessoas jurídicas de direito público e as organizações não governamentais responderão pelos danos que seus agentes causarem às crianças e aos adolescentes, caracterizado o descumprimento dos princípios norteadores das atividades de proteção específica. (Redação dada pela Lei nº 12.010, de 2009) Vigência

## TÍTULO II DAS MEDIDAS DE PROTEÇÃO

### CAPÍTULO I DISPOSIÇÕES GERAIS

Art. 98. As medidas de proteção à criança e ao adolescente são aplicáveis sempre que os direitos reconhecidos nesta Lei forem ameaçados ou violados:

- I - por ação ou omissão da sociedade ou do Estado;
- II - por falta, omissão ou abuso dos pais ou responsável;
- III - em razão de sua conduta.

### CAPÍTULO II DAS MEDIDAS ESPECÍFICAS DE PROTEÇÃO

Art. 99. As medidas previstas neste Capítulo poderão ser aplicadas isolada ou cumulativamente, bem como substituídas a qualquer tempo.

Art. 100. Na aplicação das medidas levar-se-ão em conta as necessidades pedagógicas, preferindo-se aquelas que visem ao fortalecimento dos vínculos familiares e comunitários.

Parágrafo único. São também princípios que regem a aplicação das medidas: (Incluído pela Lei nº 12.010, de 2009) Vigência

I - condição da criança e do adolescente como sujeitos de direitos: crianças e adolescentes são os titulares dos direitos previstos nesta e em outras Leis, bem como na Constituição Federal; (Incluído pela Lei nº 12.010, de 2009) Vigência

II - proteção integral e prioritária: a interpretação e aplicação de toda e qualquer norma contida nesta Lei deve ser voltada à proteção integral e prioritária dos direitos de que crianças e adolescentes são titulares; (Incluído pela Lei nº 12.010, de 2009) Vigência

III - responsabilidade primária e solidária do poder público: a plena efetivação dos direitos assegurados a crianças e adolescentes por esta Lei e pela Constituição Federal, salvo nos casos por esta expressamente ressalvados, é de responsabilidade primária e solidária das 3 (três) esferas de governo, sem prejuízo da municipalização do atendimento e da possibilidade de execução de programas por entidades não governamentais; (Incluído pela Lei nº 12.010, de 2009) Vigência

IV - interesse superior da criança e do adolescente: a intervenção deve atender prioritariamente aos interesses e direitos da criança e do adolescente, sem prejuízo da consideração que for devida a outros interesses legítimos no âmbito da pluralidade dos interesses presentes no caso concreto; (Incluído pela Lei nº 12.010, de 2009) Vigência

V - privacidade: a promoção dos direitos e proteção da criança e do adolescente deve ser efetuada no respeito pela intimidade, direito à imagem e reserva da sua vida privada; (Incluído pela Lei nº 12.010, de 2009) Vigência

VI - intervenção precoce: a intervenção das autoridades competentes deve ser efetuada logo que a situação de perigo seja conhecida; (Incluído pela Lei nº 12.010, de 2009) Vigência

VII - intervenção mínima: a intervenção deve ser exercida exclusivamente pelas autoridades e instituições cuja ação seja indispensável à efetiva promoção dos direitos e à proteção da criança e do adolescente; (Incluído pela Lei nº 12.010, de 2009) Vigência

VIII - proporcionalidade e atualidade: a intervenção deve ser a necessária e adequada à situação de perigo em que a criança ou o adolescente se encontram no momento em que a decisão é tomada; (Incluído pela Lei nº 12.010, de 2009) Vigência

IX - responsabilidade parental: a intervenção deve ser efetuada de modo que os pais assumam os seus deveres para com a criança e o adolescente; (Incluído pela Lei nº 12.010, de 2009) Vigência

X - prevalência da família: na promoção de direitos e na proteção da criança e do adolescente deve ser dada prevalência às medidas que os mantenham ou reintegrem na sua família natural ou extensa ou, se isso não for possível, que promovam a sua integração em família adotiva; (Redação dada pela Lei nº 13.509, de 2017)

XI - obrigatoriedade da informação: a criança e o adolescente, respeitado seu estágio de desenvolvimento e capacidade de compreensão, seus pais ou responsável devem ser informados dos seus direitos, dos motivos que determinaram a intervenção e da forma como esta se processa; (Incluído pela Lei nº 12.010, de 2009) Vigência

XII - oitiva obrigatória e participação: a criança e o adolescente, em separado ou na companhia dos pais, de responsável ou de pessoa por si indicada, bem como os seus pais ou responsável, têm direito a ser ouvidos e a participar nos atos e na definição da medida de promoção dos direitos e de proteção, sendo sua opinião devidamente considerada pela autoridade judiciária competente, observado o disposto nos §§1º e 2º do art. 28 desta Lei. (Incluído pela Lei nº 12.010, de 2009) Vigência

Art. 101. Verificada qualquer das hipóteses previstas no art. 98, a autoridade competente poderá determinar, dentre outras, as seguintes medidas:

I - encaminhamento aos pais ou responsável, mediante termo de responsabilidade;

II - orientação, apoio e acompanhamento temporários;

III - matrícula e frequência obrigatórias em estabelecimento oficial de ensino fundamental;

IV - inclusão em serviços e programas oficiais ou comunitários de proteção, apoio e promoção da família, da criança e do adolescente; (Redação dada pela Lei nº 13.257, de 2016)

V - requisição de tratamento médico, psicológico ou psiquiátrico, em regime hospitalar ou ambulatorial;

VI - inclusão em programa oficial ou comunitário de auxílio, orientação e tratamento a alcoólatras e toxicômanos;

VII - acolhimento institucional; (Redação dada pela Lei nº 12.010, de 2009) Vigência

VIII - inclusão em programa de acolhimento familiar; (Redação dada pela Lei nº 12.010, de 2009) Vigência

IX - colocação em família substituta. (Incluído pela Lei nº 12.010, de 2009) Vigência

§1º O acolhimento institucional e o acolhimento familiar são medidas provisórias e excepcionais, utilizáveis como forma de transição para reintegração familiar ou, não sendo esta possível, para colocação em família substituta, não implicando privação de liberdade. (Incluído pela Lei nº 12.010, de 2009) Vigência

§2º Sem prejuízo da tomada de medidas emergenciais para proteção de vítimas de violência ou abuso sexual e das providências a que alude o art. 130 desta Lei, o afastamento da criança ou adolescente do convívio familiar é de competência exclusiva da autoridade judiciária e importará na deflagração, a pedido do Ministério Público ou de quem tenha legítimo interesse, de procedimento judicial contencioso, no qual se garanta aos pais ou ao responsável legal o exercício do contraditório e da ampla defesa. (Incluído pela Lei nº 12.010, de 2009) Vigência

§3º Crianças e adolescentes somente poderão ser encaminhados às instituições que executam programas de acolhimento institucional, governamentais ou não, por meio de uma Guia de Acolhimento, expedida pela autoridade judiciária, na qual obrigatoriamente constará, dentre outros: (Incluído pela Lei nº 12.010, de 2009) Vigência

I - sua identificação e a qualificação completa de seus pais ou de seu responsável, se conhecidos; (Incluído pela Lei nº 12.010, de 2009) Vigência

II - o endereço de residência dos pais ou do responsável, com pontos de referência; (Incluído pela Lei nº 12.010, de 2009) Vigência

III - os nomes de parentes ou de terceiros interessados em tê-los sob sua guarda; (Incluído pela Lei nº 12.010, de 2009) Vigência

IV - os motivos da retirada ou da não reintegração ao convívio familiar. (Incluído pela Lei nº 12.010, de 2009) Vigência

§ 4º Imediatamente após o acolhimento da criança ou do adolescente, a entidade responsável pelo programa de acolhimento institucional ou familiar elaborará um plano individual de atendimento, visando à reintegração familiar, ressalvada a existência de ordem escrita e fundamentada em contrário de autoridade judiciária competente, caso em que também deverá contemplar sua colocação em família substituta, observadas as regras e princípios desta Lei. (Incluído pela Lei nº 12.010, de 2009) Vigência

§ 5º O plano individual será elaborado sob a responsabilidade da equipe técnica do respectivo programa de atendimento e levará em consideração a opinião da criança ou do adolescente e a oitiva dos pais ou do responsável. (Incluído pela Lei nº 12.010, de 2009) Vigência

§ 6º Constarão do plano individual, dentre outros: (Incluído pela Lei nº 12.010, de 2009) Vigência

I - os resultados da avaliação interdisciplinar; (Incluído pela Lei nº 12.010, de 2009) Vigência

II - os compromissos assumidos pelos pais ou responsável; e (Incluído pela Lei nº 12.010, de 2009) Vigência

III - a previsão das atividades a serem desenvolvidas com a criança ou com o adolescente acolhido e seus pais ou responsável, com vista na reintegração familiar ou, caso seja esta vedada por expressa e fundamentada determinação judicial, as providências a serem tomadas para sua colocação em família substituta, sob direta supervisão da autoridade judiciária. (Incluído pela Lei nº 12.010, de 2009) Vigência

§ 7º O acolhimento familiar ou institucional ocorrerá no local mais próximo à residência dos pais ou do responsável e, como parte do processo de reintegração familiar, sempre que identificada a necessidade, a família de origem será incluída em programas oficiais de orientação, de apoio e de promoção social, sendo facilitado e estimulado o contato com a criança ou com o adolescente acolhido. (Incluído pela Lei nº 12.010, de 2009) Vigência

§ 8º Verificada a possibilidade de reintegração familiar, o responsável pelo programa de acolhimento familiar ou institucional fará imediata comunicação à autoridade judiciária, que dará vista ao Ministério Público, pelo prazo de 5 (cinco) dias, decidindo em igual prazo. (Incluído pela Lei nº 12.010, de 2009) Vigência

§ 9º Em sendo constatada a impossibilidade de reintegração da criança ou do adolescente à família de origem, após seu encaminhamento a programas oficiais ou comunitários de orientação, apoio e promoção social, será enviado relatório fundamentado ao Ministério Público, no qual conste a descrição pormenorizada das providências tomadas e a expressa recomendação, assinada pelos técnicos da entidade ou responsáveis pela execução da política municipal de garantia do direito à convivência familiar, para a destituição do poder familiar, ou destituição de tutela ou guarda. (Incluído pela Lei nº 12.010, de 2009) Vigência

§ 10. Recebido o relatório, o Ministério Público terá o prazo de 15 (quinze) dias para o ingresso com a ação de destituição do poder familiar, salvo se entender necessária a realização de estudos complementares ou de outras providências indispensáveis ao ajuizamento da demanda. (Redação dada pela Lei nº 13.509, de 2017)

§ 11. A autoridade judiciária manterá, em cada comarca ou foro regional, um cadastro contendo informações atualizadas sobre as crianças e adolescentes em regime de acolhimento familiar e institucional sob sua responsabilidade, com informações pormenorizadas sobre a situação jurídica de cada um, bem como as providências tomadas para sua reintegração familiar ou colocação em família substituta, em qualquer das modalidades previstas no art. 28 desta Lei. (Incluído pela Lei nº 12.010, de 2009) Vigência

§ 12. Terão acesso ao cadastro o Ministério Público, o Conselho Tutelar, o órgão gestor da Assistência Social e os Conselhos Municipais dos Direitos da Criança e do Adolescente e da Assistência Social, aos quais incumbe deliberar sobre a implementação de políticas públicas que permitam reduzir o número de crianças e adolescentes afastados do convívio familiar e abreviar o período de permanência em programa de acolhimento. (Incluído pela Lei nº 12.010, de 2009) Vigência

Art. 102. As medidas de proteção de que trata este Capítulo serão acompanhadas da regularização do registro civil. (Vide Lei nº 12.010, de 2009) Vigência

§ 1º Verificada a inexistência de registro anterior, o assento de nascimento da criança ou adolescente será feito à vista dos elementos disponíveis, mediante requisição da autoridade judiciária.

§ 2º Os registros e certidões necessários à regularização de que trata este artigo são isentos de multas, custas e emolumentos, gozando de absoluta prioridade.

§3º Caso ainda não definida a paternidade, será deflagrado procedimento específico destinado à sua averiguação, conforme previsto pela Lei nº 8.560, de 29 de dezembro de 1992. (Incluído pela Lei nº 12.010, de 2009) Vigência



§ 4º Nas hipóteses previstas no §3º deste artigo, é dispensável o ajuizamento de ação de investigação de paternidade pelo Ministério Público se, após o não comparecimento ou a recusa do suposto pai em assumir a paternidade a ele atribuída, a criança for encaminhada para adoção. (Incluído pela Lei nº 12.010, de 2009) Vigência

§ 5º Os registros e certidões necessários à inclusão, a qualquer tempo, do nome do pai no assento de nascimento são isentos de multas, custas e emolumentos, gozando de absoluta prioridade. (Incluído dada pela Lei nº 13.257, de 2016)

§ 6º São gratuitas, a qualquer tempo, a averbação requerida do reconhecimento de paternidade no assento de nascimento e a certidão correspondente. (Incluído dada pela Lei nº 13.257, de 2016)

### TÍTULO III DA PRÁTICA DE ATO INFRACIONAL

#### CAPÍTULO I DISPOSIÇÕES GERAIS

Art. 103. Considera-se ato infracional a conduta descrita como crime ou contravenção penal.

Art. 104. São penalmente inimputáveis os menores de dezoito anos, sujeitos às medidas previstas nesta Lei.

Parágrafo único. Para os efeitos desta Lei, deve ser considerada a idade do adolescente à data do fato.

Art. 105. Ao ato infracional praticado por criança corresponderão as medidas previstas no art. 101.

#### CAPÍTULO II DOS DIREITOS INDIVIDUAIS

Art. 106. Nenhum adolescente será privado de sua liberdade senão em flagrante de ato infracional ou por ordem escrita e fundamentada da autoridade judiciária competente.

Parágrafo único. O adolescente tem direito à identificação dos responsáveis pela sua apreensão, devendo ser informado acerca de seus direitos.

Art. 107. A apreensão de qualquer adolescente e o local onde se encontra recolhido serão incontinenti comunicados à autoridade judiciária competente e à família do apreendido ou à pessoa por ele indicada.

Parágrafo único. Examinar-se-á, desde logo e sob pena de responsabilidade, a possibilidade de liberação imediata.

Art. 108. A internação, antes da sentença, pode ser determinada pelo prazo máximo de quarenta e cinco dias.

Parágrafo único. A decisão deverá ser fundamentada e basear-se em indícios suficientes de autoria e materialidade, demonstrada a necessidade imperiosa da medida.

Art. 109. O adolescente civilmente identificado não será submetido a identificação compulsória pelos órgãos policiais, de proteção e judiciais, salvo para efeito de confrontação, havendo dúvida fundada.

### CAPÍTULO III DAS GARANTIAS PROCESSUAIS

Art. 110. Nenhum adolescente será privado de sua liberdade sem o devido processo legal.

Art. 111. São asseguradas ao adolescente, entre outras, as seguintes garantias:

I - pleno e formal conhecimento da atribuição de ato infracional, mediante citação ou meio equivalente;

II - igualdade na relação processual, podendo confrontar-se com vítimas e testemunhas e produzir todas as provas necessárias à sua defesa;

III - defesa técnica por advogado;

IV - assistência judiciária gratuita e integral aos necessitados, na forma da lei;

V - direito de ser ouvido pessoalmente pela autoridade competente;

VI - direito de solicitar a presença de seus pais ou responsável em qualquer fase do procedimento.

### CAPÍTULO IV DAS MEDIDAS SÓCIO-EDUCATIVAS

#### SEÇÃO I DISPOSIÇÕES GERAIS

Art. 112. Verificada a prática de ato infracional, a autoridade competente poderá aplicar ao adolescente as seguintes medidas:

I - advertência;

II - obrigação de reparar o dano;

III - prestação de serviços à comunidade;

IV - liberdade assistida;

V - inserção em regime de semi-liberdade;

VI - internação em estabelecimento educacional;

VII - qualquer uma das previstas no art. 101, I a VI.

§ 1º A medida aplicada ao adolescente levará em conta a sua capacidade de cumpri-la, as circunstâncias e a gravidade da infração.

§ 2º Em hipótese alguma e sob pretexto algum, será admitida a prestação de trabalho forçado.

§ 3º Os adolescentes portadores de doença ou deficiência mental receberão tratamento individual e especializado, em local adequado às suas condições.

Art. 113. Aplica-se a este Capítulo o disposto nos arts. 99 e 100.

Art. 114. A imposição das medidas previstas nos incisos II a VI do art. 112 pressupõe a existência de provas suficientes da autoria e da materialidade da infração, ressalvada a hipótese de remissão, nos termos do art. 127.

Parágrafo único. A advertência poderá ser aplicada sempre que houver prova da materialidade e indícios suficientes da autoria.

#### SEÇÃO II DA ADVERTÊNCIA

Art. 115. A advertência consistirá em admoestação verbal, que será reduzida a termo e assinada.

**SEÇÃO III  
DA OBRIGAÇÃO DE REPARAR O DANO**

Art. 116. Em se tratando de ato infracional com reflexos patrimoniais, a autoridade poderá determinar, se for o caso, que o adolescente restitua a coisa, promova o ressarcimento do dano, ou, por outra forma, compense o prejuízo da vítima.

Parágrafo único. Havendo manifesta impossibilidade, a medida poderá ser substituída por outra adequada.

**SEÇÃO IV  
DA PRESTAÇÃO DE SERVIÇOS À COMUNIDADE**

Art. 117. A prestação de serviços comunitários consiste na realização de tarefas gratuitas de interesse geral, por período não excedente a seis meses, junto a entidades assistenciais, hospitais, escolas e outros estabelecimentos congêneres, bem como em programas comunitários ou governamentais.

Parágrafo único. As tarefas serão atribuídas conforme as aptidões do adolescente, devendo ser cumpridas durante jornada máxima de oito horas semanais, aos sábados, domingos e feriados ou em dias úteis, de modo a não prejudicar a frequência à escola ou à jornada normal de trabalho.

**SEÇÃO V  
DA LIBERDADE ASSISTIDA**

Art. 118. A liberdade assistida será adotada sempre que se afigurar a medida mais adequada para o fim de acompanhar, auxiliar e orientar o adolescente.

§ 1º A autoridade designará pessoa capacitada para acompanhar o caso, a qual poderá ser recomendada por entidade ou programa de atendimento.

§ 2º A liberdade assistida será fixada pelo prazo mínimo de seis meses, podendo a qualquer tempo ser prorrogada, revogada ou substituída por outra medida, ouvido o orientador, o Ministério Público e o defensor.

Art. 119. Incumbe ao orientador, com o apoio e a supervisão da autoridade competente, a realização dos seguintes encargos, entre outros:

- I - promover socialmente o adolescente e sua família, fornecendo-lhes orientação e inserindo-os, se necessário, em programa oficial ou comunitário de auxílio e assistência social;
- II - supervisionar a frequência e o aproveitamento escolar do adolescente, promovendo, inclusive, sua matrícula;
- III - diligenciar no sentido da profissionalização do adolescente e de sua inserção no mercado de trabalho;
- IV - apresentar relatório do caso.

**SEÇÃO VI  
DO REGIME DE SEMI-LIBERDADE**

Art. 120. O regime de semi-liberdade pode ser determinado desde o início, ou como forma de transição para o meio aberto, possibilitada a realização de atividades externas, independentemente de autorização judicial.

§ 1º São obrigatórias a escolarização e a profissionalização, devendo, sempre que possível, ser utilizados os recursos existentes na comunidade.

§ 2º A medida não comporta prazo determinado aplicando-se, no que couber, as disposições relativas à internação.

**SEÇÃO VII  
DA INTERNAÇÃO**

Art. 121. A internação constitui medida privativa da liberdade, sujeita aos princípios de brevidade, excepcionalidade e respeito à condição peculiar de pessoa em desenvolvimento.

§ 1º Será permitida a realização de atividades externas, a critério da equipe técnica da entidade, salvo expressa determinação judicial em contrário.

§ 2º A medida não comporta prazo determinado, devendo sua manutenção ser reavaliada, mediante decisão fundamentada, no máximo a cada seis meses.

§ 3º Em nenhuma hipótese o período máximo de internação excederá a três anos.

§ 4º Atingido o limite estabelecido no parágrafo anterior, o adolescente deverá ser liberado, colocado em regime de semi-liberdade ou de liberdade assistida.

§ 5º A liberação será compulsória aos vinte e um anos de idade.

§ 6º Em qualquer hipótese a desinternação será precedida de autorização judicial, ouvido o Ministério Público.

§ 7º A determinação judicial mencionada no §1º poderá ser revista a qualquer tempo pela autoridade judiciária. (Incluído pela Lei nº 12.594, de 2012) (Vide)

Art. 122. A medida de internação só poderá ser aplicada quando:

- I - tratar-se de ato infracional cometido mediante grave ameaça ou violência a pessoa;
- II - por reiteração no cometimento de outras infrações graves;
- III - por descumprimento reiterado e injustificável da medida anteriormente imposta.

§1º O prazo de internação na hipótese do inciso III deste artigo não poderá ser superior a 3 (três) meses, devendo ser decretada judicialmente após o devido processo legal. (Redação dada pela Lei nº 12.594, de 2012) (Vide)

§ 2º. Em nenhuma hipótese será aplicada a internação, havendo outra medida adequada.

Art. 123. A internação deverá ser cumprida em entidade exclusiva para adolescentes, em local distinto daquele destinado ao abrigo, obedecida rigorosa separação por critérios de idade, compleição física e gravidade da infração.

Parágrafo único. Durante o período de internação, inclusive provisória, serão obrigatórias atividades pedagógicas.

Art. 124. São direitos do adolescente privado de liberdade, entre outros, os seguintes:

- I - entrevistar-se pessoalmente com o representante do Ministério Público;
- II - peticionar diretamente a qualquer autoridade;
- III - avistar-se reservadamente com seu defensor;
- IV - ser informado de sua situação processual, sempre que solicitada;
- V - ser tratado com respeito e dignidade;
- VI - permanecer internado na mesma localidade ou naquela mais próxima ao domicílio de seus pais ou responsável;
- VII - receber visitas, ao menos, semanalmente;
- VIII - corresponder-se com seus familiares e amigos;

IX - ter acesso aos objetos necessários à higiene e asseio pessoal;

X - habitar alojamento em condições adequadas de higiene e salubridade;

XI - receber escolarização e profissionalização;

XII - realizar atividades culturais, esportivas e de lazer;

XIII - ter acesso aos meios de comunicação social;

XIV - receber assistência religiosa, segundo a sua crença, e desde que assim o deseje;

XV - manter a posse de seus objetos pessoais e dispor de local seguro para guardá-los, recebendo comprovante daqueles porventura depositados em poder da entidade;

XVI - receber, quando de sua desinternação, os documentos pessoais indispensáveis à vida em sociedade.

§ 1º Em nenhum caso haverá incomunicabilidade.

§ 2º A autoridade judiciária poderá suspender temporariamente a visita, inclusive de pais ou responsável, se existirem motivos sérios e fundados de sua prejudicialidade aos interesses do adolescente.

Art. 125. É dever do Estado zelar pela integridade física e mental dos internos, cabendo-lhe adotar as medidas adequadas de contenção e segurança.

#### CAPÍTULO V DA REMISSÃO

Art. 126. Antes de iniciado o procedimento judicial para apuração de ato infracional, o representante do Ministério Público poderá conceder a remissão, como forma de exclusão do processo, atendendo às circunstâncias e conseqüências do fato, ao contexto social, bem como à personalidade do adolescente e sua maior ou menor participação no ato infracional.

Parágrafo único. Iniciado o procedimento, a concessão da remissão pela autoridade judiciária importará na suspensão ou extinção do processo.

Art. 127. A remissão não implica necessariamente o reconhecimento ou comprovação da responsabilidade, nem prevalece para efeito de antecedentes, podendo incluir eventualmente a aplicação de qualquer das medidas previstas em lei, exceto a colocação em regime de semi-liberdade e a internação.

Art. 128. A medida aplicada por força da remissão poderá ser revista judicialmente, a qualquer tempo, mediante pedido expresso do adolescente ou de seu representante legal, ou do Ministério Público.

#### TÍTULO IV DAS MEDIDAS PERTINENTES AOS PAIS OU RESPONSÁVEL

Art. 129. São medidas aplicáveis aos pais ou responsável:

I - encaminhamento a serviços e programas oficiais ou comunitários de proteção, apoio e promoção da família; (Redação dada pela Lei nº 13.257, de 2016)

II - inclusão em programa oficial ou comunitário de auxílio, orientação e tratamento a alcoólatras e toxicômanos;

III - encaminhamento a tratamento psicológico ou psiquiátrico;

IV - encaminhamento a cursos ou programas de orientação;

V - obrigação de matricular o filho ou pupilo e acompanhar sua frequência e aproveitamento escolar;

VI - obrigação de encaminhar a criança ou adolescente a tratamento especializado;

VII - advertência;

VIII - perda da guarda;

IX - destituição da tutela;

X - suspensão ou destituição do pátrio poder familiar. (Expressão substituída pela Lei nº 12.010, de 2009) Vigência

Parágrafo único. Na aplicação das medidas previstas nos incisos IX e X deste artigo, observar-se-á o disposto nos arts. 23 e 24.

Art. 130. Verificada a hipótese de maus-tratos, opressão ou abuso sexual impostos pelos pais ou responsável, a autoridade judiciária poderá determinar, como medida cautelar, o afastamento do agressor da moradia comum.

Parágrafo único. Da medida cautelar constará, ainda, a fixação provisória dos alimentos de que necessitem a criança ou o adolescente dependentes do agressor. (Incluído pela Lei nº 12.415, de 2011)

#### TÍTULO V DO CONSELHO TUTELAR

##### CAPÍTULO I DISPOSIÇÕES GERAIS

Art. 131. O Conselho Tutelar é órgão permanente e autônomo, não jurisdicional, encarregado pela sociedade de zelar pelo cumprimento dos direitos da criança e do adolescente, definidos nesta Lei.

Art. 132. Em cada Município e em cada Região Administrativa do Distrito Federal haverá, no mínimo, 1 (um) Conselho Tutelar como órgão integrante da administração pública local, composto de 5 (cinco) membros, escolhidos pela população local para mandato de 4 (quatro) anos, permitida recondução por novos processos de escolha. (Redação dada pela Lei nº 13.824, de 2019)

Art. 133. Para a candidatura a membro do Conselho Tutelar, serão exigidos os seguintes requisitos:

I - reconhecida idoneidade moral;

II - idade superior a vinte e um anos;

III - residir no município.

Art. 134. Lei municipal ou distrital disporá sobre o local, dia e horário de funcionamento do Conselho Tutelar, inclusive quanto à remuneração dos respectivos membros, aos quais é assegurado o direito a: (Redação dada pela Lei nº 12.696, de 2012)

I - cobertura previdenciária; (Incluído pela Lei nº 12.696, de 2012)

II - gozo de férias anuais remuneradas, acrescidas de 1/3 (um terço) do valor da remuneração mensal; (Incluído pela Lei nº 12.696, de 2012)

III - licença-maternidade; (Incluído pela Lei nº 12.696, de 2012)

IV - licença-paternidade; (Incluído pela Lei nº 12.696, de 2012)

V - gratificação natalina. (Incluído pela Lei nº 12.696, de 2012)

Parágrafo único. Constará da lei orçamentária municipal e da do Distrito Federal previsão dos recursos necessários ao funcionamento do Conselho Tutelar e à remuneração e formação continuada dos conselheiros tutelares. (Redação dada pela Lei nº 12.696, de 2012)

Art. 135. O exercício efetivo da função de conselheiro constituirá serviço público relevante e estabelecerá presunção de idoneidade moral. (Redação dada pela Lei nº 12.696, de 2012)

## CAPÍTULO II DAS ATRIBUIÇÕES DO CONSELHO

Art. 136. São atribuições do Conselho Tutelar:

I - atender as crianças e adolescentes nas hipóteses previstas nos arts. 98 e 105, aplicando as medidas previstas no art. 101, I a VII;

II - atender e aconselhar os pais ou responsável, aplicando as medidas previstas no art. 129, I a VII;

III - promover a execução de suas decisões, podendo para tanto:

a) requisitar serviços públicos nas áreas de saúde, educação, serviço social, previdência, trabalho e segurança;

b) representar junto à autoridade judiciária nos casos de descumprimento injustificado de suas deliberações.

IV - encaminhar ao Ministério Público notícia de fato que constitua infração administrativa ou penal contra os direitos da criança ou adolescente;

V - encaminhar à autoridade judiciária os casos de sua competência;

VI - providenciar a medida estabelecida pela autoridade judiciária, dentre as previstas no art. 101, de I a VI, para o adolescente autor de ato infracional;

VII - expedir notificações;

VIII - requisitar certidões de nascimento e de óbito de criança ou adolescente quando necessário;

IX - assessorar o Poder Executivo local na elaboração da proposta orçamentária para planos e programas de atendimento dos direitos da criança e do adolescente;

X - representar, em nome da pessoa e da família, contra a violação dos direitos previstos no art. 220, § 3º, inciso II, da Constituição Federal;

XI - representar ao Ministério Público para efeito das ações de perda ou suspensão do poder familiar, após esgotadas as possibilidades de manutenção da criança ou do adolescente junto à família natural. (Redação dada pela Lei nº 12.010, de 2009) Vigência

XII - promover e incentivar, na comunidade e nos grupos profissionais, ações de divulgação e treinamento para o reconhecimento de sintomas de maus-tratos em crianças e adolescentes. (Incluído pela Lei nº 13.046, de 2014)

XIII - adotar, na esfera de sua competência, ações articuladas e efetivas direcionadas à identificação da agressão, à agilidade no atendimento da criança e do adolescente vítima de violência doméstica e familiar e à responsabilização do agressor; (Incluído pela Lei nº 14.344, de 2022) Vigência

XIV - atender à criança e ao adolescente vítima ou testemunha de violência doméstica e familiar, ou submetido a tratamento cruel ou degradante ou a formas violentas de educação, correção ou disciplina, a seus familiares e a testemunhas, de forma a prover orientação e aconselhamento acerca de seus direitos e dos encaminhamentos necessários; (Incluído pela Lei nº 14.344, de 2022) Vigência

XV - representar à autoridade judicial ou policial para requerer o afastamento do agressor do lar, do domicílio ou do local de convivência com a vítima nos casos de violência doméstica e familiar contra a criança e o adolescente; (Incluído pela Lei nº 14.344, de 2022) Vigência

XVI - representar à autoridade judicial para requerer a concessão de medida protetiva de urgência à criança ou ao adolescente vítima ou testemunha de violência doméstica e familiar, bem como a revisão daquelas já concedidas; (Incluído pela Lei nº 14.344, de 2022) Vigência

XVII - representar ao Ministério Público para requerer a propositura de ação cautelar de antecipação de produção de prova nas causas que envolvam violência contra a criança e o adolescente; (Incluído pela Lei nº 14.344, de 2022) Vigência

XVIII - tomar as providências cabíveis, na esfera de sua competência, ao receber comunicação da ocorrência de ação ou omissão, praticada em local público ou privado, que constitua violência doméstica e familiar contra a criança e o adolescente; (Incluído pela Lei nº 14.344, de 2022) Vigência

XIX - receber e encaminhar, quando for o caso, as informações reveladas por noticiantes ou denunciante relativas à prática de violência, ao uso de tratamento cruel ou degradante ou de formas violentas de educação, correção ou disciplina contra a criança e o adolescente; (Incluído pela Lei nº 14.344, de 2022) Vigência

XX - representar à autoridade judicial ou ao Ministério Público para requerer a concessão de medidas cautelares direta ou indiretamente relacionada à eficácia da proteção de noticiante ou denunciante de informações de crimes que envolvam violência doméstica e familiar contra a criança e o adolescente. (Incluído pela Lei nº 14.344, de 2022) Vigência

Parágrafo único. Se, no exercício de suas atribuições, o Conselho Tutelar entender necessário o afastamento do convívio familiar, comunicará incontinenti o fato ao Ministério Público, apresentando-lhe informações sobre os motivos de tal entendimento e as providências tomadas para a orientação, o apoio e a promoção social da família. (Incluído pela Lei nº 12.010, de 2009) Vigência

Art. 137. As decisões do Conselho Tutelar somente poderão ser revistas pela autoridade judiciária a pedido de quem tenha legítimo interesse.

## CAPÍTULO III DA COMPETÊNCIA

Art. 138. Aplica-se ao Conselho Tutelar a regra de competência constante do art. 147.

## CAPÍTULO IV DA ESCOLHA DOS CONSELHEIROS

Art. 139. O processo para a escolha dos membros do Conselho Tutelar será estabelecido em lei municipal e realizado sob a responsabilidade do Conselho Municipal dos Direitos da Criança e do Adolescente, e a fiscalização do Ministério Público. (Redação dada pela Lei nº 8.242, de 12.10.1991)

§1º O processo de escolha dos membros do Conselho Tutelar ocorrerá em data unificada em todo o território nacional a cada 4 (quatro) anos, no primeiro domingo do mês de outubro do ano subsequente ao da eleição presidencial. (Incluído pela Lei nº 12.696, de 2012)

§2º A posse dos conselheiros tutelares ocorrerá no dia 10 de janeiro do ano subsequente ao processo de escolha. (Incluído pela Lei nº 12.696, de 2012)

§3º No processo de escolha dos membros do Conselho Tutelar, é vedado ao candidato doar, oferecer, prometer ou entregar ao eleitor bem ou vantagem pessoal de qualquer natureza, inclusive brindes de pequeno valor. (Incluído pela Lei nº 12.696, de 2012)

#### **CAPÍTULO V DOS IMPEDIMENTOS**

Art. 140. São impedidos de servir no mesmo Conselho marido e mulher, ascendentes e descendentes, sogro e genro ou nora, irmãos, cunhados, durante o cunhadio, tio e sobrinho, padrasto ou madrasta e enteado.

Parágrafo único. Estende-se o impedimento do conselheiro, na forma deste artigo, em relação à autoridade judiciária e ao representante do Ministério Público com atuação na Justiça da Infância e da Juventude, em exercício na comarca, foro regional ou distrital.

#### **TÍTULO VI DO ACESSO À JUSTIÇA**

##### **CAPÍTULO I DISPOSIÇÕES GERAIS**

Art. 141. É garantido o acesso de toda criança ou adolescente à Defensoria Pública, ao Ministério Público e ao Poder Judiciário, por qualquer de seus órgãos.

§ 1º. A assistência judiciária gratuita será prestada aos que dela necessitarem, através de defensor público ou advogado nomeado.

§ 2º As ações judiciais da competência da Justiça da Infância e da Juventude são isentas de custas e emolumentos, ressalvada a hipótese de litigância de má-fé.

Art. 142. Os menores de dezesseis anos serão representados e os maiores de dezesseis e menores de vinte e um anos assistidos por seus pais, tutores ou curadores, na forma da legislação civil ou processual.

Parágrafo único. A autoridade judiciária dará curador especial à criança ou adolescente, sempre que os interesses destes colidirem com os de seus pais ou responsável, ou quando carecer de representação ou assistência legal ainda que eventual.

Art. 143. É vedada a divulgação de atos judiciais, policiais e administrativos que digam respeito a crianças e adolescentes a que se atribua autoria de ato infracional.

Parágrafo único. Qualquer notícia a respeito do fato não poderá identificar a criança ou adolescente, vedando-se fotografia, referência a nome, apelido, filiação, parentesco, residência e, inclusive, iniciais do nome e sobrenome. (Redação dada pela Lei nº 10.764, de 12.11.2003)

Art. 144. A expedição de cópia ou certidão de atos a que se refere o artigo anterior somente será deferida pela autoridade judiciária competente, se demonstrado o interesse e justificada a finalidade.

#### **CAPÍTULO II DA JUSTIÇA DA INFÂNCIA E DA JUVENTUDE**

##### **SEÇÃO I DISPOSIÇÕES GERAIS**

Art. 145. Os estados e o Distrito Federal poderão criar varas especializadas e exclusivas da infância e da juventude, cabendo ao Poder Judiciário estabelecer sua proporcionalidade por número de habitantes, dotá-las de infra-estrutura e dispor sobre o atendimento, inclusive em plantões.

##### **SEÇÃO II DO JUIZ**

Art. 146. A autoridade a que se refere esta Lei é o Juiz da Infância e da Juventude, ou o juiz que exerce essa função, na forma da lei de organização judiciária local.

Art. 147. A competência será determinada:

I - pelo domicílio dos pais ou responsável;

II - pelo lugar onde se encontre a criança ou adolescente, à falta dos pais ou responsável.

§ 1º. Nos casos de ato infracional, será competente a autoridade do lugar da ação ou omissão, observadas as regras de conexão, continência e prevenção.

§ 2º A execução das medidas poderá ser delegada à autoridade competente da residência dos pais ou responsável, ou do local onde sediar-se a entidade que abrigar a criança ou adolescente.

§ 3º Em caso de infração cometida através de transmissão simultânea de rádio ou televisão, que atinja mais de uma comarca, será competente, para aplicação da penalidade, a autoridade judiciária do local da sede estadual da emissora ou rede, tendo a sentença eficácia para todas as transmissoras ou retransmissoras do respectivo estado.

Art. 148. A Justiça da Infância e da Juventude é competente para:

I - conhecer de representações promovidas pelo Ministério Público, para apuração de ato infracional atribuído a adolescente, aplicando as medidas cabíveis;

II - conceder a remissão, como forma de suspensão ou extinção do processo;

III - conhecer de pedidos de adoção e seus incidentes;

IV - conhecer de ações civis fundadas em interesses individuais, difusos ou coletivos afetos à criança e ao adolescente, observado o disposto no art. 209;

V - conhecer de ações decorrentes de irregularidades em entidades de atendimento, aplicando as medidas cabíveis;

VI - aplicar penalidades administrativas nos casos de infrações contra norma de proteção à criança ou adolescente;

VII - conhecer de casos encaminhados pelo Conselho Tutelar, aplicando as medidas cabíveis.

Parágrafo único. Quando se tratar de criança ou adolescente nas hipóteses do art. 98, é também competente a Justiça da Infância e da Juventude para o fim de:

a) conhecer de pedidos de guarda e tutela;

b) conhecer de ações de destituição do pátrio poder familiar, perda ou modificação da tutela ou guarda; (Expressão substituída pela Lei nº 12.010, de 2009) Vigência

c) suprir a capacidade ou o consentimento para o casamento;

d) conhecer de pedidos baseados em discordância paterna ou materna, em relação ao exercício do pátrio poder familiar; (Expressão substituída pela Lei nº 12.010, de 2009) Vigência

e) conceder a emancipação, nos termos da lei civil, quando faltarem os pais;

f) designar curador especial em casos de apresentação de queixa ou representação, ou de outros procedimentos judiciais ou extrajudiciais em que haja interesses de criança ou adolescente;

g) conhecer de ações de alimentos;

h) determinar o cancelamento, a retificação e o suprimento dos registros de nascimento e óbito.

Art. 149. Compete à autoridade judiciária disciplinar, através de portaria, ou autorizar, mediante alvará:

I - a entrada e permanência de criança ou adolescente, desacompanhado dos pais ou responsável, em:

a) estádio, ginásio e campo desportivo;

b) bailes ou promoções dançantes;

c) boate ou congêneres;

d) casa que explore comercialmente diversões eletrônicas;

e) estúdios cinematográficos, de teatro, rádio e televisão.

II - a participação de criança e adolescente em:

a) espetáculos públicos e seus ensaios;

b) certames de beleza.

§ 1º Para os fins do disposto neste artigo, a autoridade judiciária levará em conta, dentre outros fatores:

a) os princípios desta Lei;

b) as peculiaridades locais;

c) a existência de instalações adequadas;

d) o tipo de frequência habitual ao local;

e) a adequação do ambiente a eventual participação ou frequência de crianças e adolescentes;

f) a natureza do espetáculo.

§ 2º As medidas adotadas na conformidade deste artigo deverão ser fundamentadas, caso a caso, vedadas as determinações de caráter geral.

### SEÇÃO III DOS SERVIÇOS AUXILIARES

Art. 150. Cabe ao Poder Judiciário, na elaboração de sua proposta orçamentária, prever recursos para manutenção de equipe interprofissional, destinada a assessorar a Justiça da Infância e da Juventude.

Art. 151. Compete à equipe interprofissional dentre outras atribuições que lhe forem reservadas pela legislação local, fornecer subsídios por escrito, mediante laudos, ou verbalmente, na audiência, e bem assim desenvolver trabalhos de aconselhamento, orientação, encaminhamento, prevenção e outros, tudo sob a imediata subordinação à autoridade judiciária, assegurada a livre manifestação do ponto de vista técnico.

Parágrafo único. Na ausência ou insuficiência de servidores públicos integrantes do Poder Judiciário responsáveis pela realização dos estudos psicossociais ou de quaisquer outras espécies de avaliações técnicas exigidas por esta Lei ou por determinação judicial, a autoridade judiciária poderá proceder à nomeação de

perito, nos termos do art. 156 da Lei no 13.105, de 16 de março de 2015 (Código de Processo Civil). (Incluído pela Lei nº 13.509, de 2017)

## CAPÍTULO III DOS PROCEDIMENTOS

### SEÇÃO I DISPOSIÇÕES GERAIS

Art. 152. Aos procedimentos regulados nesta Lei aplicam-se subsidiariamente as normas gerais previstas na legislação processual pertinente.

§ 1º É assegurada, sob pena de responsabilidade, prioridade absoluta na tramitação dos processos e procedimentos previstos nesta Lei, assim como na execução dos atos e diligências judiciais a eles referentes. (Incluído pela Lei nº 12.010, de 2009) Vigência

§ 2º Os prazos estabelecidos nesta Lei e aplicáveis aos seus procedimentos são contados em dias corridos, excluído o dia do começo e incluído o dia do vencimento, vedado o prazo em dobro para a Fazenda Pública e o Ministério Público. (Incluído pela Lei nº 13.509, de 2017)

Art. 153. Se a medida judicial a ser adotada não corresponder a procedimento previsto nesta ou em outra lei, a autoridade judiciária poderá investigar os fatos e ordenar de ofício as providências necessárias, ouvido o Ministério Público.

Parágrafo único. O disposto neste artigo não se aplica para o fim de afastamento da criança ou do adolescente de sua família de origem e em outros procedimentos necessariamente contenciosos. (Incluído pela Lei nº 12.010, de 2009) Vigência

Art. 154. Aplica-se às multas o disposto no art. 214.

### SEÇÃO II DA PERDA E DA SUSPENSÃO DO PÁTRIO PODER PODER FAMILIAR

(Expressão substituída pela Lei nº 12.010, de 2009) Vigência

Art. 155. O procedimento para a perda ou a suspensão do pátrio poder familiar terá início por provocação do Ministério Público ou de quem tenha legítimo interesse. (Expressão substituída pela Lei nº 12.010, de 2009) Vigência

Art. 156. A petição inicial indicará:

I - a autoridade judiciária a que for dirigida;

II - o nome, o estado civil, a profissão e a residência do requerente e do requerido, dispensada a qualificação em se tratando de pedido formulado por representante do Ministério Público;

III - a exposição sumária do fato e o pedido;

IV - as provas que serão produzidas, oferecendo, desde logo, o rol de testemunhas e documentos.

Art. 157. Havendo motivo grave, poderá a autoridade judiciária, ouvido o Ministério Público, decretar a suspensão do pátrio poder familiar, liminar ou incidentalmente, até o julgamento definitivo da causa, ficando a criança ou adolescente confiado a pessoa idônea, mediante termo de responsabilidade. (Expressão substituída pela Lei nº 12.010, de 2009) Vigência

§1º Recebida a petição inicial, a autoridade judiciária determinará, concomitantemente ao despacho de citação e independentemente de requerimento do interessado, a realização de estudo social ou perícia por equipe interprofissional ou multidisciplinar para comprovar a presença de uma das causas de sus-

ensão ou destituição do poder familiar, ressalvado o disposto no § 10 do art. 101 desta Lei, e observada a Lei n.º 13.431, de 4 de abril de 2017. (Incluído pela Lei n.º 13.509, de 2017)

§2º Em sendo os pais oriundos de comunidades indígenas, é ainda obrigatória a intervenção, junto à equipe interprofissional ou multidisciplinar referida no §1º deste artigo, de representantes do órgão federal responsável pela política indigenista, observado o disposto no § 6º do art. 28 desta Lei. (Incluído pela Lei n.º 13.509, de 2017)

§ 3º A concessão da liminar será, preferencialmente, precedida de entrevista da criança ou do adolescente perante equipe multidisciplinar e de oitiva da outra parte, nos termos da Lei n.º 13.431, de 4 de abril de 2017. (Incluído pela Lei n.º 14.340, de 2022)

§ 4º Se houver indícios de ato de violação de direitos de criança ou de adolescente, o juiz comunicará o fato ao Ministério Público e encaminhará os documentos pertinentes. (Incluído pela Lei n.º 14.340, de 2022)

Art. 158. O requerido será citado para, no prazo de dez dias, oferecer resposta escrita, indicando as provas a serem produzidas e oferecendo desde logo o rol de testemunhas e documentos.

§1º A citação será pessoal, salvo se esgotados todos os meios para sua realização. (Incluído pela Lei n.º 12.962, de 2014)

§2º O requerido privado de liberdade deverá ser citado pessoalmente. (Incluído pela Lei n.º 12.962, de 2014)

§3º Quando, por 2 (duas) vezes, o oficial de justiça houver procurado o citando em seu domicílio ou residência sem o encontrar, deverá, havendo suspeita de ocultação, informar qualquer pessoa da família ou, em sua falta, qualquer vizinho do dia útil em que voltará a fim de efetuar a citação, na hora que designar, nos termos do art. 252 e seguintes da Lei n.º 13.105, de 16 de março de 2015 (Código de Processo Civil). (Incluído pela Lei n.º 13.509, de 2017)

§ 4º Na hipótese de os genitores encontrarem-se em local incerto ou não sabido, serão citados por edital no prazo de 10 (dez) dias, em publicação única, dispensado o envio de ofícios para a localização. (Incluído pela Lei n.º 13.509, de 2017)

Art. 159. Se o requerido não tiver possibilidade de constituir advogado, sem prejuízo do próprio sustento e de sua família, poderá requerer, em cartório, que lhe seja nomeado dativo, ao qual incumbirá a apresentação de resposta, contando-se o prazo a partir da intimação do despacho de nomeação.

Parágrafo único. Na hipótese de requerido privado de liberdade, o oficial de justiça deverá perguntar, no momento da citação pessoal, se deseja que lhe seja nomeado defensor. (Incluído pela Lei n.º 12.962, de 2014)

Art. 160. Sendo necessário, a autoridade judiciária requisitará de qualquer repartição ou órgão público a apresentação de documento que interesse à causa, de ofício ou a requerimento das partes ou do Ministério Público.

Art. 161. Se não for contestado o pedido e tiver sido concluído o estudo social ou a perícia realizada por equipe interprofissional ou multidisciplinar, a autoridade judiciária dará vista dos autos ao Ministério Público, por 5 (cinco) dias, salvo quando este for o requerente, e decidirá em igual prazo. (Redação dada pela Lei n.º 13.509, de 2017)

§ 1º A autoridade judiciária, de ofício ou a requerimento das partes ou do Ministério Público, determinará a oitiva de testemunhas que comprovem a presença de uma das causas de suspen-

são ou destituição do poder familiar previstas nos arts. 1.637 e 1.638 da Lei n.º 10.406, de 10 de janeiro de 2002 (Código Civil), ou no art. 24 desta Lei. (Redação dada pela Lei n.º 13.509, de 2017)

§2º (Revogado). (Redação dada pela Lei n.º 13.509, de 2017)

§3º Se o pedido importar em modificação de guarda, será obrigatória, desde que possível e razoável, a oitiva da criança ou adolescente, respeitado seu estágio de desenvolvimento e grau de compreensão sobre as implicações da medida. (Incluído pela Lei n.º 12.010, de 2009) Vigência

§ 4º É obrigatória a oitiva dos pais sempre que eles forem identificados e estiverem em local conhecido, ressalvados os casos de não comparecimento perante a Justiça quando devidamente citados. (Redação dada pela Lei n.º 13.509, de 2017)

§ 5º Se o pai ou a mãe estiverem privados de liberdade, a autoridade judicial requisitará sua apresentação para a oitiva. (Incluído pela Lei n.º 12.962, de 2014)

Art. 162. Apresentada a resposta, a autoridade judiciária dará vista dos autos ao Ministério Público, por cinco dias, salvo quando este for o requerente, designando, desde logo, audiência de instrução e julgamento.

§ 1º (Revogado). (Redação dada pela Lei n.º 13.509, de 2017)

§2º Na audiência, presentes as partes e o Ministério Público, serão ouvidas as testemunhas, colhendo-se oralmente o parecer técnico, salvo quando apresentado por escrito, manifestando-se sucessivamente o requerente, o requerido e o Ministério Público, pelo tempo de 20 (vinte) minutos cada um, prorrogável por mais 10 (dez) minutos. (Redação dada pela Lei n.º 13.509, de 2017)

§3º A decisão será proferida na audiência, podendo a autoridade judiciária, excepcionalmente, designar data para sua leitura no prazo máximo de 5 (cinco) dias. (Incluído pela Lei n.º 13.509, de 2017)

§ 4º Quando o procedimento de destituição de poder familiar for iniciado pelo Ministério Público, não haverá necessidade de nomeação de curador especial em favor da criança ou adolescente. (Incluído pela Lei n.º 13.509, de 2017)

Art. 163. O prazo máximo para conclusão do procedimento será de 120 (cento e vinte) dias, e caberá ao juiz, no caso de notória inviabilidade de manutenção do poder familiar, dirigir esforços para preparar a criança ou o adolescente com vistas à colocação em família substituta. (Redação dada pela Lei n.º 13.509, de 2017)

Parágrafo único. A sentença que decretar a perda ou a suspensão do poder familiar será averbada à margem do registro de nascimento da criança ou do adolescente. (Incluído pela Lei n.º 12.010, de 2009) Vigência

### SEÇÃO III DA DESTITUIÇÃO DA TUTELA

Art. 164. Na destituição da tutela, observar-se-á o procedimento para a remoção de tutor previsto na lei processual civil e, no que couber, o disposto na seção anterior.

### SEÇÃO IV DA COLOCAÇÃO EM FAMÍLIA SUBSTITUTA

Art. 165. São requisitos para a concessão de pedidos de colocação em família substituta:

I - qualificação completa do requerente e de seu eventual cônjuge, ou companheiro, com expressa anuência deste;

II - indicação de eventual parentesco do requerente e de seu cônjuge, ou companheiro, com a criança ou adolescente, especificando se tem ou não parente vivo;

III - qualificação completa da criança ou adolescente e de seus pais, se conhecidos;

IV - indicação do cartório onde foi inscrito nascimento, anexo, se possível, uma cópia da respectiva certidão;

V - declaração sobre a existência de bens, direitos ou rendimentos relativos à criança ou ao adolescente.

Parágrafo único. Em se tratando de adoção, observar-se-ão também os requisitos específicos.

Art. 166. Se os pais forem falecidos, tiverem sido destituídos ou suspensos do poder familiar, ou houverem aderido expressamente ao pedido de colocação em família substituta, este poderá ser formulado diretamente em cartório, em petição assinada pelos próprios requerentes, dispensada a assistência de advogado. (Redação dada pela Lei nº 12.010, de 2009) Vigência

§1º Na hipótese de concordância dos pais, o juiz: (Redação dada pela Lei nº 13.509, de 2017)

I - na presença do Ministério Público, ouvirá as partes, devidamente assistidas por advogado ou por defensor público, para verificar sua concordância com a adoção, no prazo máximo de 10 (dez) dias, contado da data do protocolo da petição ou da entrega da criança em juízo, tomando por termo as declarações; e (Incluído pela Lei nº 13.509, de 2017)

II - declarará a extinção do poder familiar. (Incluído pela Lei nº 13.509, de 2017)

§2º O consentimento dos titulares do poder familiar será precedido de orientações e esclarecimentos prestados pela equipe interprofissional da Justiça da Infância e da Juventude, em especial, no caso de adoção, sobre a irrevogabilidade da medida. (Incluído pela Lei nº 12.010, de 2009) Vigência

§3º São garantidos a livre manifestação de vontade dos detentores do poder familiar e o direito ao sigilo das informações. (Redação dada pela Lei nº 13.509, de 2017)

§ 4º O consentimento prestado por escrito não terá validade se não for ratificado na audiência a que se refere o §1º deste artigo. (Redação dada pela Lei nº 13.509, de 2017)

§ 5º O consentimento é retratável até a data da realização da audiência especificada no §1º deste artigo, e os pais podem exercer o arrependimento no prazo de 10 (dez) dias, contado da data de prolação da sentença de extinção do poder familiar. (Redação dada pela Lei nº 13.509, de 2017)

§ 6º O consentimento somente terá valor se for dado após o nascimento da criança. (Incluído pela Lei nº 12.010, de 2009) Vigência

§ 7º A família natural e a família substituta receberão a devida orientação por intermédio de equipe técnica interprofissional a serviço da Justiça da Infância e da Juventude, preferencialmente com apoio dos técnicos responsáveis pela execução da política municipal de garantia do direito à convivência familiar. (Redação dada pela Lei nº 13.509, de 2017)

Art. 167. A autoridade judiciária, de ofício ou a requerimento das partes ou do Ministério Público, determinará a realização de estudo social ou, se possível, perícia por equipe interprofissional, decidindo sobre a concessão de guarda provisória, bem como, no caso de adoção, sobre o estágio de convivência.

Parágrafo único. Deferida a concessão da guarda provisória ou do estágio de convivência, a criança ou o adolescente será entregue ao interessado, mediante termo de responsabilidade. (Incluído pela Lei nº 12.010, de 2009) Vigência

Art. 168. Apresentado o relatório social ou o laudo pericial, e ouvida, sempre que possível, a criança ou o adolescente, dar-se-á vista dos autos ao Ministério Público, pelo prazo de cinco dias, decidindo a autoridade judiciária em igual prazo.

Art. 169. Nas hipóteses em que a destituição da tutela, a perda ou a suspensão do pátrio poder poder familiar constituir pressuposto lógico da medida principal de colocação em família substituta, será observado o procedimento contraditório previsto nas Seções II e III deste Capítulo. (Expressão substituída pela Lei nº 12.010, de 2009) Vigência

Parágrafo único. A perda ou a modificação da guarda poderá ser decretada nos mesmos autos do procedimento, observado o disposto no art. 35.

Art. 170. Concedida a guarda ou a tutela, observar-se-á o disposto no art. 32, e, quanto à adoção, o contido no art. 47.

Parágrafo único. A colocação de criança ou adolescente sob a guarda de pessoa inscrita em programa de acolhimento familiar será comunicada pela autoridade judiciária à entidade por este responsável no prazo máximo de 5 (cinco) dias. (Incluído pela Lei nº 12.010, de 2009) Vigência

#### SEÇÃO V DA APURAÇÃO DE ATO INFRACIONAL ATRIBUÍDO A ADOLESCENTE

Art. 171. O adolescente apreendido por força de ordem judicial será, desde logo, encaminhado à autoridade judiciária.

Art. 172. O adolescente apreendido em flagrante de ato infracional será, desde logo, encaminhado à autoridade policial competente.

Parágrafo único. Havendo repartição policial especializada para atendimento de adolescente e em se tratando de ato infracional praticado em co-autoria com maior, prevalecerá a atribuição da repartição especializada, que, após as providências necessárias e conforme o caso, encaminhará o adulto à repartição policial própria.

Art. 173. Em caso de flagrante de ato infracional cometido mediante violência ou grave ameaça a pessoa, a autoridade policial, sem prejuízo do disposto nos arts. 106, parágrafo único, e 107, deverá:

I - lavar auto de apreensão, ouvidos as testemunhas e o adolescente;

II - apreender o produto e os instrumentos da infração;

III - requisitar os exames ou perícias necessários à comprovação da materialidade e autoria da infração.

Parágrafo único. Nas demais hipóteses de flagrante, a lavratura do auto poderá ser substituída por boletim de ocorrência circunstanciada.

Art. 174. Comparecendo qualquer dos pais ou responsável, o adolescente será prontamente liberado pela autoridade policial, sob termo de compromisso e responsabilidade de sua apresentação ao representante do Ministério Público, no mesmo dia ou, sendo impossível, no primeiro dia útil imediato, exceto quando, pela gravidade do ato infracional e sua repercussão social, deva o adolescente permanecer sob internação para garantia de sua segurança pessoal ou manutenção da ordem pública.



Art. 175. Em caso de não liberação, a autoridade policial encaminhará, desde logo, o adolescente ao representante do Ministério Público, juntamente com cópia do auto de apreensão ou boletim de ocorrência.

§ 1º Sendo impossível a apresentação imediata, a autoridade policial encaminhará o adolescente à entidade de atendimento, que fará a apresentação ao representante do Ministério Público no prazo de vinte e quatro horas.

§ 2º Nas localidades onde não houver entidade de atendimento, a apresentação far-se-á pela autoridade policial. À falta de repartição policial especializada, o adolescente aguardará a apresentação em dependência separada da destinada a maiores, não podendo, em qualquer hipótese, exceder o prazo referido no parágrafo anterior.

Art. 176. Sendo o adolescente liberado, a autoridade policial encaminhará imediatamente ao representante do Ministério Público cópia do auto de apreensão ou boletim de ocorrência.

Art. 177. Se, afastada a hipótese de flagrante, houver indícios de participação de adolescente na prática de ato infracional, a autoridade policial encaminhará ao representante do Ministério Público relatório das investigações e demais documentos.

Art. 178. O adolescente a quem se atribua autoria de ato infracional não poderá ser conduzido ou transportado em compartimento fechado de veículo policial, em condições atentatórias à sua dignidade, ou que impliquem risco à sua integridade física ou mental, sob pena de responsabilidade.

Art. 179. Apresentado o adolescente, o representante do Ministério Público, no mesmo dia e à vista do auto de apreensão, boletim de ocorrência ou relatório policial, devidamente autuados pelo cartório judicial e com informação sobre os antecedentes do adolescente, procederá imediata e informalmente à sua oitiva e, em sendo possível, de seus pais ou responsável, vítima e testemunhas.

Parágrafo único. Em caso de não apresentação, o representante do Ministério Público notificará os pais ou responsável para apresentação do adolescente, podendo requisitar o concurso das polícias civil e militar.

Art. 180. Adotadas as providências a que alude o artigo anterior, o representante do Ministério Público poderá:

I - promover o arquivamento dos autos;

II - conceder a remissão;

III - representar à autoridade judiciária para aplicação de medida sócio-educativa.

Art. 181. Promovido o arquivamento dos autos ou concedida a remissão pelo representante do Ministério Público, mediante termo fundamentado, que conterà o resumo dos fatos, os autos serão conclusos à autoridade judiciária para homologação.

§ 1º Homologado o arquivamento ou a remissão, a autoridade judiciária determinará, conforme o caso, o cumprimento da medida.

§ 2º Discordando, a autoridade judiciária fará remessa dos autos ao Procurador-Geral de Justiça, mediante despacho fundamentado, e este oferecerá representação, designará outro membro do Ministério Público para apresentá-la, ou ratificará o arquivamento ou a remissão, que só então estará a autoridade judiciária obrigada a homologar.

Art. 182. Se, por qualquer razão, o representante do Ministério Público não promover o arquivamento ou conceder a remissão, oferecerá representação à autoridade judiciária, propondo a instauração de procedimento para aplicação da medida sócio-educativa que se afigurar a mais adequada.

§ 1º A representação será oferecida por petição, que conterà o breve resumo dos fatos e a classificação do ato infracional e, quando necessário, o rol de testemunhas, podendo ser deduzida oralmente, em sessão diária instalada pela autoridade judiciária.

§ 2º A representação independe de prova pré-constituída da autoria e materialidade.

Art. 183. O prazo máximo e improrrogável para a conclusão do procedimento, estando o adolescente internado provisoriamente, será de quarenta e cinco dias.

Art. 184. Oferecida a representação, a autoridade judiciária designará audiência de apresentação do adolescente, decidindo, desde logo, sobre a decretação ou manutenção da internação, observado o disposto no art. 108 e parágrafo.

§ 1º O adolescente e seus pais ou responsável serão cientificados do teor da representação, e notificados a comparecer à audiência, acompanhados de advogado.

§ 2º Se os pais ou responsável não forem localizados, a autoridade judiciária dará curador especial ao adolescente.

§ 3º Não sendo localizado o adolescente, a autoridade judiciária expedirá mandado de busca e apreensão, determinando o sobrestamento do feito, até a efetiva apresentação.

§ 4º Estando o adolescente internado, será requisitada a sua apresentação, sem prejuízo da notificação dos pais ou responsável.

Art. 185. A internação, decretada ou mantida pela autoridade judiciária, não poderá ser cumprida em estabelecimento prisional.

§ 1º Inexistindo na comarca entidade com as características definidas no art. 123, o adolescente deverá ser imediatamente transferido para a localidade mais próxima.

§ 2º Sendo impossível a pronta transferência, o adolescente aguardará sua remoção em repartição policial, desde que em seção isolada dos adultos e com instalações apropriadas, não podendo ultrapassar o prazo máximo de cinco dias, sob pena de responsabilidade.

Art. 186. Comparecendo o adolescente, seus pais ou responsável, a autoridade judiciária procederá à oitiva dos mesmos, podendo solicitar opinião de profissional qualificado.

§ 1º Se a autoridade judiciária entender adequada a remissão, ouvirá o representante do Ministério Público, proferindo decisão.

§ 2º Sendo o fato grave, passível de aplicação de medida de internação ou colocação em regime de semi-liberdade, a autoridade judiciária, verificando que o adolescente não possui advogado constituído, nomeará defensor, designando, desde logo, audiência em continuação, podendo determinar a realização de diligências e estudo do caso.

§ 3º O advogado constituído ou o defensor nomeado, no prazo de três dias contado da audiência de apresentação, oferecerá defesa prévia e rol de testemunhas.

§ 4º Na audiência em continuação, ouvidas as testemunhas arroladas na representação e na defesa prévia, cumpridas as diligências e juntado o relatório da equipe interprofissional, será dada a palavra ao representante do Ministério Público e ao de-

fensor, sucessivamente, pelo tempo de vinte minutos para cada um, prorrogável por mais dez, a critério da autoridade judiciária, que em seguida proferirá decisão.

Art. 187. Se o adolescente, devidamente notificado, não comparecer, injustificadamente à audiência de apresentação, a autoridade judiciária designará nova data, determinando sua condução coercitiva.

Art. 188. A remissão, como forma de extinção ou suspensão do processo, poderá ser aplicada em qualquer fase do procedimento, antes da sentença.

Art. 189. A autoridade judiciária não aplicará qualquer medida, desde que reconheça na sentença:

- I - estar provada a inexistência do fato;
- II - não haver prova da existência do fato;
- III - não constituir o fato ato infracional;
- IV - não existir prova de ter o adolescente concorrido para o ato infracional.

Parágrafo único. Na hipótese deste artigo, estando o adolescente internado, será imediatamente colocado em liberdade.

Art. 190. A intimação da sentença que aplicar medida de internação ou regime de semi-liberdade será feita:

- I - ao adolescente e ao seu defensor;
- II - quando não for encontrado o adolescente, a seus pais ou responsável, sem prejuízo do defensor.

§ 1º Sendo outra a medida aplicada, a intimação far-se-á unicamente na pessoa do defensor.

§ 2º Recaindo a intimação na pessoa do adolescente, deverá este manifestar se deseja ou não recorrer da sentença.

#### SEÇÃO V-A

(Incluído pela Lei nº 13.441, de 2017)

#### DA INFILTRAÇÃO DE AGENTES DE POLÍCIA PARA A INVESTIGAÇÃO DE CRIMES CONTRA A DIGNIDADE SEXUAL DE CRIANÇA E DE ADOLESCENTE"

Art. 190-A. A infiltração de agentes de polícia na internet com o fim de investigar os crimes previstos nos arts. 240 , 241 , 241-A , 241-B , 241-C e 241-D desta Lei e nos arts. 154-A , 217-A , 218 , 218-A e 218-B do Decreto-Lei nº 2.848, de 7 de dezembro de 1940 (Código Penal) , obedecerá às seguintes regras: (Incluído pela Lei nº 13.441, de 2017)

I – será precedida de autorização judicial devidamente circunstanciada e fundamentada, que estabelecerá os limites da infiltração para obtenção de prova, ouvido o Ministério Público; (Incluído pela Lei nº 13.441, de 2017)

II – dar-se-á mediante requerimento do Ministério Público ou representação de delegado de polícia e conterà a demonstração de sua necessidade, o alcance das tarefas dos policiais, os nomes ou apelidos das pessoas investigadas e, quando possível, os dados de conexão ou cadastrais que permitam a identificação dessas pessoas; (Incluído pela Lei nº 13.441, de 2017)

III – não poderá exceder o prazo de 90 (noventa) dias, sem prejuízo de eventuais renovações, desde que o total não exceda a 720 (setecentos e vinte) dias e seja demonstrada sua efetiva necessidade, a critério da autoridade judicial. (Incluído pela Lei nº 13.441, de 2017)

§ 1º A autoridade judicial e o Ministério Público poderão requisitar relatórios parciais da operação de infiltração antes do término do prazo de que trata o inciso II do § 1º deste artigo. (Incluído pela Lei nº 13.441, de 2017)

§ 2º Para efeitos do disposto no inciso I do § 1º deste artigo, consideram-se: (Incluído pela Lei nº 13.441, de 2017)

I – dados de conexão: informações referentes a hora, data, início, término, duração, endereço de Protocolo de Internet (IP) utilizado e terminal de origem da conexão; (Incluído pela Lei nº 13.441, de 2017)

II – dados cadastrais: informações referentes a nome e endereço de assinante ou de usuário registrado ou autenticado para a conexão a quem endereço de IP, identificação de usuário ou código de acesso tenha sido atribuído no momento da conexão.

§ 3º A infiltração de agentes de polícia na internet não será admitida se a prova puder ser obtida por outros meios. (Incluído pela Lei nº 13.441, de 2017)

Art. 190-B. As informações da operação de infiltração serão encaminhadas diretamente ao juiz responsável pela autorização da medida, que zelará por seu sigilo. (Incluído pela Lei nº 13.441, de 2017)

Parágrafo único. Antes da conclusão da operação, o acesso aos autos será reservado ao juiz, ao Ministério Público e ao delegado de polícia responsável pela operação, com o objetivo de garantir o sigilo das investigações. (Incluído pela Lei nº 13.441, de 2017)

Art. 190-C. Não comete crime o policial que oculta a sua identidade para, por meio da internet, colher indícios de autoria e materialidade dos crimes previstos nos arts. 240 , 241 , 241-A , 241-B , 241-C e 241-D desta Lei e nos arts. 154-A , 217-A , 218 , 218-A e 218-B do Decreto-Lei nº 2.848, de 7 de dezembro de 1940 (Código Penal) . (Incluído pela Lei nº 13.441, de 2017)

Parágrafo único. O agente policial infiltrado que deixar de observar a estrita finalidade da investigação responderá pelos excessos praticados. (Incluído pela Lei nº 13.441, de 2017)

Art. 190-D. Os órgãos de registro e cadastro público poderão incluir nos bancos de dados próprios, mediante procedimento sigiloso e requisição da autoridade judicial, as informações necessárias à efetividade da identidade fictícia criada. (Incluído pela Lei nº 13.441, de 2017)

Parágrafo único. O procedimento sigiloso de que trata esta Seção será numerado e tombado em livro específico. (Incluído pela Lei nº 13.441, de 2017)

Art. 190-E. Concluída a investigação, todos os atos eletrônicos praticados durante a operação deverão ser registrados, gravados, armazenados e encaminhados ao juiz e ao Ministério Público, juntamente com relatório circunstanciado. (Incluído pela Lei nº 13.441, de 2017)

Parágrafo único. Os atos eletrônicos registrados citados no caput deste artigo serão reunidos em autos apartados e apensados ao processo criminal juntamente com o inquérito policial, assegurando-se a preservação da identidade do agente policial infiltrado e a intimidade das crianças e dos adolescentes envolvidos. (Incluído pela Lei nº 13.441, de 2017)

#### SEÇÃO VI

#### DA APURAÇÃO DE IRREGULARIDADES EM ENTIDADE DE ATENDIMENTO

Art. 191. O procedimento de apuração de irregularidades em entidade governamental e não-governamental terá início mediante portaria da autoridade judiciária ou representação do Ministério Público ou do Conselho Tutelar, onde conste, necessariamente, resumo dos fatos.

Parágrafo único. Havendo motivo grave, poderá a autoridade judiciária, ouvido o Ministério Público, decretar liminarmente o afastamento provisório do dirigente da entidade, mediante decisão fundamentada.

Art. 192. O dirigente da entidade será citado para, no prazo de dez dias, oferecer resposta escrita, podendo juntar documentos e indicar as provas a produzir.

Art. 193. Apresentada ou não a resposta, e sendo necessário, a autoridade judiciária designará audiência de instrução e julgamento, intimando as partes.

§ 1º Salvo manifestação em audiência, as partes e o Ministério Público terão cinco dias para oferecer alegações finais, decidindo a autoridade judiciária em igual prazo.

§ 2º Em se tratando de afastamento provisório ou definitivo de dirigente de entidade governamental, a autoridade judiciária oficiará à autoridade administrativa imediatamente superior ao afastado, marcando prazo para a substituição.

§ 3º Antes de aplicar qualquer das medidas, a autoridade judiciária poderá fixar prazo para a remoção das irregularidades verificadas. Satisfeitas as exigências, o processo será extinto, sem julgamento de mérito.

§ 4º A multa e a advertência serão impostas ao dirigente da entidade ou programa de atendimento.

#### SEÇÃO VII DA APURAÇÃO DE INFRAÇÃO ADMINISTRATIVA ÀS NORMAS DE PROTEÇÃO À CRIANÇA E AO ADOLESCENTE

Art. 194. O procedimento para imposição de penalidade administrativa por infração às normas de proteção à criança e ao adolescente terá início por representação do Ministério Público, ou do Conselho Tutelar, ou auto de infração elaborado por servidor efetivo ou voluntário credenciado, e assinado por duas testemunhas, se possível.

§ 1º No procedimento iniciado com o auto de infração, poderão ser usadas fórmulas impressas, especificando-se a natureza e as circunstâncias da infração.

§ 2º Sempre que possível, à verificação da infração seguir-se-á a lavratura do auto, certificando-se, em caso contrário, dos motivos do retardamento.

Art. 195. O requerido terá prazo de dez dias para apresentação de defesa, contado da data da intimação, que será feita:

I - pelo autuante, no próprio auto, quando este for lavrado na presença do requerido;

II - por oficial de justiça ou funcionário legalmente habilitado, que entregará cópia do auto ou da representação ao requerido, ou a seu representante legal, lavrando certidão;

III - por via postal, com aviso de recebimento, se não for encontrado o requerido ou seu representante legal;

IV - por edital, com prazo de trinta dias, se incerto ou não sabido o paradeiro do requerido ou de seu representante legal.

Art. 196. Não sendo apresentada a defesa no prazo legal, a autoridade judiciária dará vista dos autos do Ministério Público, por cinco dias, decidindo em igual prazo.

Art. 197. Apresentada a defesa, a autoridade judiciária procederá na conformidade do artigo anterior, ou, sendo necessário, designará audiência de instrução e julgamento. (Incluído pela Lei nº 12.010, de 2009) Vigência

Parágrafo único. Colhida a prova oral, manifestar-se-ão sucessivamente o Ministério Público e o procurador do requerido, pelo tempo de vinte minutos para cada um, prorrogável por mais dez, a critério da autoridade judiciária, que em seguida proferirá sentença.

#### SEÇÃO VIII (Incluída pela Lei nº 12.010, de 2009) VIGÊNCIA DA HABILITAÇÃO DE PRETENDENTES À ADOÇÃO

Art. 197-A. Os postulantes à adoção, domiciliados no Brasil, apresentarão petição inicial na qual conste: (Incluído pela Lei nº 12.010, de 2009) Vigência

I - qualificação completa; (Incluído pela Lei nº 12.010, de 2009) Vigência

II - dados familiares; (Incluído pela Lei nº 12.010, de 2009) Vigência

III - cópias autenticadas de certidão de nascimento ou casamento, ou declaração relativa ao período de união estável; (Incluído pela Lei nº 12.010, de 2009) Vigência

IV - cópias da cédula de identidade e inscrição no Cadastro de Pessoas Físicas; (Incluído pela Lei nº 12.010, de 2009) Vigência

V - comprovante de renda e domicílio; (Incluído pela Lei nº 12.010, de 2009) Vigência

VI - atestados de sanidade física e mental (Incluído pela Lei nº 12.010, de 2009) Vigência

VII - certidão de antecedentes criminais; (Incluído pela Lei nº 12.010, de 2009) Vigência

VIII - certidão negativa de distribuição cível. (Incluído pela Lei nº 12.010, de 2009) Vigência

Art. 197-B. A autoridade judiciária, no prazo de 48 (quarenta e oito) horas, dará vista dos autos ao Ministério Público, que no prazo de 5 (cinco) dias poderá: (Incluído pela Lei nº 12.010, de 2009) Vigência

I - apresentar quesitos a serem respondidos pela equipe interprofissional encarregada de elaborar o estudo técnico a que se refere o art. 197-C desta Lei; (Incluído pela Lei nº 12.010, de 2009) Vigência

II - requerer a designação de audiência para oitiva dos postulantes em juízo e testemunhas; (Incluído pela Lei nº 12.010, de 2009) Vigência

III - requerer a juntada de documentos complementares e a realização de outras diligências que entender necessárias. (Incluído pela Lei nº 12.010, de 2009) Vigência

Art. 197-C. Intervirá no feito, obrigatoriamente, equipe interprofissional a serviço da Justiça da Infância e da Juventude, que deverá elaborar estudo psicossocial, que conterà subsídios que permitam aferir a capacidade e o preparo dos postulantes para o exercício de uma paternidade ou maternidade responsável, à luz dos requisitos e princípios desta Lei. (Incluído pela Lei nº 12.010, de 2009) Vigência

§1º É obrigatória a participação dos postulantes em programa oferecido pela Justiça da Infância e da Juventude, preferencialmente com apoio dos técnicos responsáveis pela execução da política municipal de garantia do direito à convivência familiar e dos grupos de apoio à adoção devidamente habilitados perante a Justiça da Infância e da Juventude, que inclui preparação psicológica, orientação e estímulo à adoção inter-racial, de crianças ou

de adolescentes com deficiência, com doenças crônicas ou com necessidades específicas de saúde, e de grupos de irmãos. (Redação dada pela Lei nº 13.509, de 2017)

§2º Sempre que possível e recomendável, a etapa obrigatória da preparação referida no §1º deste artigo incluirá o contato com crianças e adolescentes em regime de acolhimento familiar ou institucional, a ser realizado sob orientação, supervisão e avaliação da equipe técnica da Justiça da Infância e da Juventude e dos grupos de apoio à adoção, com apoio dos técnicos responsáveis pelo programa de acolhimento familiar e institucional e pela execução da política municipal de garantia do direito à convivência familiar. (Redação dada pela Lei nº 13.509, de 2017)

§3º É recomendável que as crianças e os adolescentes acolhidos institucionalmente ou por família acolhedora sejam preparados por equipe interprofissional antes da inclusão em família adotiva. (Incluído pela Lei nº 13.509, de 2017)

Art. 197-D. Certificada nos autos a conclusão da participação no programa referido no art. 197-C desta Lei, a autoridade judiciária, no prazo de 48 (quarenta e oito) horas, decidirá acerca das diligências requeridas pelo Ministério Público e determinará a juntada do estudo psicossocial, designando, conforme o caso, audiência de instrução e julgamento. (Incluído pela Lei nº 12.010, de 2009) Vigência

Parágrafo único. Caso não sejam requeridas diligências, ou sendo essas indeferidas, a autoridade judiciária determinará a juntada do estudo psicossocial, abrindo a seguir vista dos autos ao Ministério Público, por 5 (cinco) dias, decidindo em igual prazo. (Incluído pela Lei nº 12.010, de 2009) Vigência

Art. 197-E. Deferida a habilitação, o postulante será inscrito nos cadastros referidos no art. 50 desta Lei, sendo a sua convocação para a adoção feita de acordo com ordem cronológica de habilitação e conforme a disponibilidade de crianças ou adolescentes adotáveis. (Incluído pela Lei nº 12.010, de 2009) Vigência

§1º A ordem cronológica das habilitações somente poderá deixar de ser observada pela autoridade judiciária nas hipóteses previstas no § 13 do art. 50 desta Lei, quando comprovado ser essa a melhor solução no interesse do adotando. (Incluído pela Lei nº 12.010, de 2009) Vigência

§2º A habilitação à adoção deverá ser renovada no mínimo trienalmente mediante avaliação por equipe interprofissional. (Redação dada pela Lei nº 13.509, de 2017)

§3º Quando o adotante candidatar-se a uma nova adoção, será dispensável a renovação da habilitação, bastando a avaliação por equipe interprofissional. (Incluído pela Lei nº 13.509, de 2017)

§ 4º Após 3 (três) recusas injustificadas, pelo habilitado, à adoção de crianças ou adolescentes indicados dentro do perfil escolhido, haverá reavaliação da habilitação concedida. (Incluído pela Lei nº 13.509, de 2017)

§ 5º A desistência do pretendente em relação à guarda para fins de adoção ou a devolução da criança ou do adolescente depois do trânsito em julgado da sentença de adoção importará na sua exclusão dos cadastros de adoção e na vedação de renovação da habilitação, salvo decisão judicial fundamentada, sem prejuízo das demais sanções previstas na legislação vigente. (Incluído pela Lei nº 13.509, de 2017)

Art. 197-F. O prazo máximo para conclusão da habilitação à adoção será de 120 (cento e vinte) dias, prorrogável por igual período, mediante decisão fundamentada da autoridade judiciária. (Incluído pela Lei nº 13.509, de 2017)

#### CAPÍTULO IV DOS RECURSOS

Art. 198. Nos procedimentos afetos à Justiça da Infância e da Juventude, inclusive os relativos à execução das medidas socioeducativas, adotar-se-á o sistema recursal da Lei nº 5.869, de 11 de janeiro de 1973 (Código de Processo Civil), com as seguintes adaptações: (Redação dada pela Lei nº 12.594, de 2012) (Vide)

I - os recursos serão interpostos independentemente de preparo;

II - em todos os recursos, salvo nos embargos de declaração, o prazo para o Ministério Público e para a defesa será sempre de 10 (dez) dias; (Redação dada pela Lei nº 12.594, de 2012) (Vide)

III - os recursos terão preferência de julgamento e dispensarão revisor;

IV - (Revogado pela Lei nº 12.010, de 2009) Vigência

V - (Revogado pela Lei nº 12.010, de 2009) Vigência

VI - (Revogado pela Lei nº 12.010, de 2009) Vigência

VII - antes de determinar a remessa dos autos à superior instância, no caso de apelação, ou do instrumento, no caso de agravo, a autoridade judiciária proferirá despacho fundamentado, mantendo ou reformando a decisão, no prazo de cinco dias;

VIII - mantida a decisão apelada ou agravada, o escrivão remeterá os autos ou o instrumento à superior instância dentro de vinte e quatro horas, independentemente de novo pedido do recorrente; se a reformar, a remessa dos autos dependerá de pedido expresso da parte interessada ou do Ministério Público, no prazo de cinco dias, contados da intimação.

Art. 199. Contra as decisões proferidas com base no art. 149 caberá recurso de apelação.

Art. 199-A. A sentença que deferir a adoção produz efeito desde logo, embora sujeita a apelação, que será recebida exclusivamente no efeito devolutivo, salvo se se tratar de adoção internacional ou se houver perigo de dano irreparável ou de difícil reparação ao adotando. (Incluído pela Lei nº 12.010, de 2009) Vigência

Art. 199-B. A sentença que destituir ambos ou qualquer dos genitores do poder familiar fica sujeita a apelação, que deverá ser recebida apenas no efeito devolutivo. (Incluído pela Lei nº 12.010, de 2009) Vigência

Art. 199-C. Os recursos nos procedimentos de adoção e de destituição de poder familiar, em face da relevância das questões, serão processados com prioridade absoluta, devendo ser imediatamente distribuídos, ficando vedado que aguardem, em qualquer situação, oportuna distribuição, e serão colocados em mesa para julgamento sem revisão e com parecer urgente do Ministério Público. (Incluído pela Lei nº 12.010, de 2009) Vigência

Art. 199-D. O relator deverá colocar o processo em mesa para julgamento no prazo máximo de 60 (sessenta) dias, contado da sua conclusão. (Incluído pela Lei nº 12.010, de 2009) Vigência

Parágrafo único. O Ministério Público será intimado da data do julgamento e poderá na sessão, se entender necessário, apresentar oralmente seu parecer. (Incluído pela Lei nº 12.010, de 2009) Vigência

Art. 199-E. O Ministério Público poderá requerer a instauração de procedimento para apuração de responsabilidades se constatar o descumprimento das providências e do prazo previstos nos artigos anteriores. (Incluído pela Lei nº 12.010, de 2009) Vigência

**CAPÍTULO V  
DO MINISTÉRIO PÚBLICO**

Art. 200. As funções do Ministério Público previstas nesta Lei serão exercidas nos termos da respectiva lei orgânica.

Art. 201. Compete ao Ministério Público:

I - conceder a remissão como forma de exclusão do processo;

II - promover e acompanhar os procedimentos relativos às infrações atribuídas a adolescentes;

III - promover e acompanhar as ações de alimentos e os procedimentos de suspensão e destituição do pátrio poder poder familiar, nomeação e remoção de tutores, curadores e guardiães, bem como officiar em todos os demais procedimentos da competência da Justiça da Infância e da Juventude; (Expressão substituída pela Lei nº 12.010, de 2009) Vigência

IV - promover, de ofício ou por solicitação dos interessados, a especialização e a inscrição de hipoteca legal e a prestação de contas dos tutores, curadores e quaisquer administradores de bens de crianças e adolescentes nas hipóteses do art. 98;

V - promover o inquérito civil e a ação civil pública para a proteção dos interesses individuais, difusos ou coletivos relativos à infância e à adolescência, inclusive os definidos no art. 220, § 3º inciso II, da Constituição Federal;

VI - instaurar procedimentos administrativos e, para instruí-los:

a) expedir notificações para colher depoimentos ou esclarecimentos e, em caso de não comparecimento injustificado, requisitar condução coercitiva, inclusive pela polícia civil ou militar;

b) requisitar informações, exames, perícias e documentos de autoridades municipais, estaduais e federais, da administração direta ou indireta, bem como promover inspeções e diligências investigatórias;

c) requisitar informações e documentos a particulares e instituições privadas;

VII - instaurar sindicâncias, requisitar diligências investigatórias e determinar a instauração de inquérito policial, para apuração de ilícitos ou infrações às normas de proteção à infância e à juventude;

VIII - zelar pelo efetivo respeito aos direitos e garantias legais assegurados às crianças e adolescentes, promovendo as medidas judiciais e extrajudiciais cabíveis;

IX - impetrar mandado de segurança, de injunção e habeas corpus, em qualquer juízo, instância ou tribunal, na defesa dos interesses sociais e individuais indisponíveis afetos à criança e ao adolescente;

X - representar ao juízo visando à aplicação de penalidade por infrações cometidas contra as normas de proteção à infância e à juventude, sem prejuízo da promoção da responsabilidade civil e penal do infrator, quando cabível;

XI - inspecionar as entidades públicas e particulares de atendimento e os programas de que trata esta Lei, adotando de pronto as medidas administrativas ou judiciais necessárias à remoção de irregularidades porventura verificadas;

XII - requisitar força policial, bem como a colaboração dos serviços médicos, hospitalares, educacionais e de assistência social, públicos ou privados, para o desempenho de suas atribuições.

XIII - intervir, quando não for parte, nas causas cíveis e criminais decorrentes de violência doméstica e familiar contra a criança e o adolescente. (Incluído pela Lei nº 14.344, de 2022) Vigência

§ 1º A legitimação do Ministério Público para as ações cíveis previstas neste artigo não impede a de terceiros, nas mesmas hipóteses, segundo dispuserem a Constituição e esta Lei.

§ 2º As atribuições constantes deste artigo não excluem outras, desde que compatíveis com a finalidade do Ministério Público.

§ 3º O representante do Ministério Público, no exercício de suas funções, terá livre acesso a todo local onde se encontre criança ou adolescente.

§ 4º O representante do Ministério Público será responsável pelo uso indevido das informações e documentos que requisitar, nas hipóteses legais de sigilo.

§ 5º Para o exercício da atribuição de que trata o inciso VIII deste artigo, poderá o representante do Ministério Público:

a) reduzir a termo as declarações do reclamante, instaurando o competente procedimento, sob sua presidência;

b) entender-se diretamente com a pessoa ou autoridade reclamada, em dia, local e horário previamente notificados ou acertados;

c) efetuar recomendações visando à melhoria dos serviços públicos e de relevância pública afetos à criança e ao adolescente, fixando prazo razoável para sua perfeita adequação.

Art. 202. Nos processos e procedimentos em que não for parte, atuará obrigatoriamente o Ministério Público na defesa dos direitos e interesses de que cuida esta Lei, hipótese em que terá vista dos autos depois das partes, podendo juntar documentos e requerer diligências, usando os recursos cabíveis.

Art. 203. A intimação do Ministério Público, em qualquer caso, será feita pessoalmente.

Art. 204. A falta de intervenção do Ministério Público acarreta a nulidade do feito, que será declarada de ofício pelo juiz ou a requerimento de qualquer interessado.

Art. 205. As manifestações processuais do representante do Ministério Público deverão ser fundamentadas.

**CAPÍTULO VI  
DO ADVOGADO**

Art. 206. A criança ou o adolescente, seus pais ou responsável, e qualquer pessoa que tenha legítimo interesse na solução da lide poderão intervir nos procedimentos de que trata esta Lei, através de advogado, o qual será intimado para todos os atos, pessoalmente ou por publicação oficial, respeitado o segredo de justiça.

Parágrafo único. Será prestada assistência judiciária integral e gratuita àqueles que dela necessitarem.

Art. 207. Nenhum adolescente a quem se atribua a prática de ato infracional, ainda que ausente ou foragido, será processado sem defensor.

§ 1º Se o adolescente não tiver defensor, ser-lhe-á nomeado pelo juiz, ressalvado o direito de, a todo tempo, constituir outro de sua preferência.

§ 2º A ausência do defensor não determinará o adiamento de nenhum ato do processo, devendo o juiz nomear substituto, ainda que provisoriamente, ou para o só efeito do ato.

§ 3º Será dispensada a outorga de mandato, quando se tratar de defensor nomeado ou, sido constituído, tiver sido indicado por ocasião de ato formal com a presença da autoridade judiciária.

**CAPÍTULO VII  
DA PROTEÇÃO JUDICIAL DOS INTERESSES INDIVIDUAIS, DIFUSOS E COLETIVOS**

Art. 208. Regem-se pelas disposições desta Lei as ações de responsabilidade por ofensa aos direitos assegurados à criança e ao adolescente, referentes ao não oferecimento ou oferta irregular:

- I - do ensino obrigatório;
  - II - de atendimento educacional especializado aos portadores de deficiência;
  - III - de atendimento em creche e pré-escola às crianças de zero a cinco anos de idade; (Redação dada pela Lei nº 13.306, de 2016)
  - IV - de ensino noturno regular, adequado às condições do educando;
  - V - de programas suplementares de oferta de material didático-escolar, transporte e assistência à saúde do educando do ensino fundamental;
  - VI - de serviço de assistência social visando à proteção à família, à maternidade, à infância e à adolescência, bem como ao amparo às crianças e adolescentes que dele necessitem;
  - VII - de acesso às ações e serviços de saúde;
  - VIII - de escolarização e profissionalização dos adolescentes privados de liberdade.
  - IX - de ações, serviços e programas de orientação, apoio e promoção social de famílias e destinados ao pleno exercício do direito à convivência familiar por crianças e adolescentes. (Incluído pela Lei nº 12.010, de 2009) Vigência
  - X - de programas de atendimento para a execução das medidas socioeducativas e aplicação de medidas de proteção. (Incluído pela Lei nº 12.594, de 2012) (Vide)
  - XI - de políticas e programas integrados de atendimento à criança e ao adolescente vítima ou testemunha de violência. (Incluído pela Lei nº 13.431, de 2017) (Vigência)
- §1º As hipóteses previstas neste artigo não excluem da proteção judicial outros interesses individuais, difusos ou coletivos, próprios da infância e da adolescência, protegidos pela Constituição e pela Lei. (Renumerado do Parágrafo único pela Lei nº 11.259, de 2005)
- §2º A investigação do desaparecimento de crianças ou adolescentes será realizada imediatamente após notificação aos órgãos competentes, que deverão comunicar o fato aos portos, aeroportos, Polícia Rodoviária e companhias de transporte interestaduais e internacionais, fornecendo-lhes todos os dados necessários à identificação do desaparecido. (Incluído pela Lei nº 11.259, de 2005)
- § 3º A notificação a que se refere o § 2º deste artigo será imediatamente comunicada ao Cadastro Nacional de Pessoas Desaparecidas e ao Cadastro Nacional de Crianças e Adolescentes Desaparecidos, que deverão ser prontamente atualizados a cada nova informação. (Incluído pela Lei nº 14.548, de 2023)

Art. 209. As ações previstas neste Capítulo serão propostas no foro do local onde ocorreu ou deva ocorrer a ação ou omissão, cujo juízo terá competência absoluta para processar a causa, ressalvadas a competência da Justiça Federal e a competência originária dos tribunais superiores.

Art. 210. Para as ações cíveis fundadas em interesses coletivos ou difusos, consideram-se legitimados concorrentemente:

- I - o Ministério Público;
- II - a União, os estados, os municípios, o Distrito Federal e os territórios;
- III - as associações legalmente constituídas há pelo menos um ano e que incluam entre seus fins institucionais a defesa dos interesses e direitos protegidos por esta Lei, dispensada a autorização da assembléia, se houver prévia autorização estatutária.

§ 1º Admitir-se-á litisconsórcio facultativo entre os Ministérios Públicos da União e dos estados na defesa dos interesses e direitos de que cuida esta Lei.

§ 2º Em caso de desistência ou abandono da ação por associação legitimada, o Ministério Público ou outro legitimado poderá assumir a titularidade ativa.

Art. 211. Os órgãos públicos legitimados poderão tomar dos interessados compromisso de ajustamento de sua conduta às exigências legais, o qual terá eficácia de título executivo extrajudicial.

Art. 212. Para defesa dos direitos e interesses protegidos por esta Lei, são admissíveis todas as espécies de ações pertinentes.

§ 1º Aplicam-se às ações previstas neste Capítulo as normas do Código de Processo Civil.

§ 2º Contra atos ilegais ou abusivos de autoridade pública ou agente de pessoa jurídica no exercício de atribuições do poder público, que lesem direito líquido e certo previsto nesta Lei, caberá ação mandamental, que se regerá pelas normas da lei do mandato de segurança.

Art. 213. Na ação que tenha por objeto o cumprimento de obrigação de fazer ou não fazer, o juiz concederá a tutela específica da obrigação ou determinará providências que assegurem o resultado prático equivalente ao do adimplemento.

§ 1º Sendo relevante o fundamento da demanda e havendo justificado receio de ineficácia do provimento final, é lícito ao juiz conceder a tutela liminarmente ou após justificação prévia, citando o réu.

§ 2º O juiz poderá, na hipótese do parágrafo anterior ou na sentença, impor multa diária ao réu, independentemente de pedido do autor, se for suficiente ou compatível com a obrigação, fixando prazo razoável para o cumprimento do preceito.

§ 3º A multa só será exigível do réu após o trânsito em julgado da sentença favorável ao autor, mas será devida desde o dia em que se houver configurado o descumprimento.

Art. 214. Os valores das multas reverterão ao fundo gerido pelo Conselho dos Direitos da Criança e do Adolescente do respectivo município.

§ 1º As multas não recolhidas até trinta dias após o trânsito em julgado da decisão serão exigidas através de execução promovida pelo Ministério Público, nos mesmos autos, facultada igual iniciativa aos demais legitimados.

§ 2º Enquanto o fundo não for regulamentado, o dinheiro ficará depositado em estabelecimento oficial de crédito, em conta com correção monetária.

Art. 215. O juiz poderá conferir efeito suspensivo aos recursos, para evitar dano irreparável à parte.

Art. 216. Transitada em julgado a sentença que impuser condenação ao poder público, o juiz determinará a remessa de peças à autoridade competente, para apuração da responsabilidade civil e administrativa do agente a que se atribua a ação ou omissão.

Art. 217. Decorridos sessenta dias do trânsito em julgado da sentença condenatória sem que a associação autora lhe promova a execução, deverá fazê-lo o Ministério Público, facultada igual iniciativa aos demais legitimados.

Art. 218. O juiz condenará a associação autora a pagar ao réu os honorários advocatícios arbitrados na conformidade do § 4º do art. 20 da Lei n.º 5.869, de 11 de janeiro de 1973 (Código de Processo Civil), quando reconhecer que a pretensão é manifestamente infundada.

Parágrafo único. Em caso de litigância de má-fé, a associação autora e os diretores responsáveis pela propositura da ação serão solidariamente condenados ao décuplo das custas, sem prejuízo de responsabilidade por perdas e danos.

Art. 219. Nas ações de que trata este Capítulo, não haverá adiantamento de custas, emolumentos, honorários periciais e quaisquer outras despesas.

Art. 220. Qualquer pessoa poderá e o servidor público deverá provocar a iniciativa do Ministério Público, prestando-lhe informações sobre fatos que constituam objeto de ação civil, e indicando-lhe os elementos de convicção.

Art. 221. Se, no exercício de suas funções, os juízos e tribunais tiverem conhecimento de fatos que possam ensejar a propositura de ação civil, remeterão peças ao Ministério Público para as providências cabíveis.

Art. 222. Para instruir a petição inicial, o interessado poderá requerer às autoridades competentes as certidões e informações que julgar necessárias, que serão fornecidas no prazo de quinze dias.

Art. 223. O Ministério Público poderá instaurar, sob sua presidência, inquérito civil, ou requisitar, de qualquer pessoa, organismo público ou particular, certidões, informações, exames ou perícias, no prazo que assinalar, o qual não poderá ser inferior a dez dias úteis.

§ 1º Se o órgão do Ministério Público, esgotadas todas as diligências, se convencer da inexistência de fundamento para a propositura da ação cível, promoverá o arquivamento dos autos do inquérito civil ou das peças informativas, fazendo-o fundamentadamente.

§ 2º Os autos do inquérito civil ou as peças de informação arquivados serão remetidos, sob pena de se incorrer em falta grave, no prazo de três dias, ao Conselho Superior do Ministério Público.

§ 3º Até que seja homologada ou rejeitada a promoção de arquivamento, em sessão do Conselho Superior do Ministério Público, poderão as associações legitimadas apresentar razões escritas ou documentos, que serão juntados aos autos do inquérito ou anexados às peças de informação.

§ 4º A promoção de arquivamento será submetida a exame e deliberação do Conselho Superior do Ministério Público, conforme dispuser o seu regimento.

§ 5º Deixando o Conselho Superior de homologar a promoção de arquivamento, designará, desde logo, outro órgão do Ministério Público para o ajuizamento da ação.

Art. 224. Aplicam-se subsidiariamente, no que couber, as disposições da Lei n.º 7.347, de 24 de julho de 1985.

## TÍTULO VII DOS CRIMES E DAS INFRAÇÕES ADMINISTRATIVAS

### CAPÍTULO I DOS CRIMES

#### SEÇÃO I DISPOSIÇÕES GERAIS

Art. 225. Este Capítulo dispõe sobre crimes praticados contra a criança e o adolescente, por ação ou omissão, sem prejuízo do disposto na legislação penal.

Art. 226. Aplicam-se aos crimes definidos nesta Lei as normas da Parte Geral do Código Penal e, quanto ao processo, as pertinentes ao Código de Processo Penal.

§ 1º Aos crimes cometidos contra a criança e o adolescente, independentemente da pena prevista, não se aplica a Lei nº 9.099, de 26 de setembro de 1995. (Incluído pela Lei nº 14.344, de 2022) Vigência

§ 2º Nos casos de violência doméstica e familiar contra a criança e o adolescente, é vedada a aplicação de penas de cesta básica ou de outras de prestação pecuniária, bem como a substituição de pena que implique o pagamento isolado de multa. (Incluído pela Lei nº 14.344, de 2022) Vigência

Art. 227. Os crimes definidos nesta Lei são de ação pública incondicionada.

Art. 227-A Os efeitos da condenação prevista no inciso I do caput do art. 92 do Decreto-Lei nº 2.848, de 7 de dezembro de 1940 (Código Penal), para os crimes previstos nesta Lei, praticados por servidores públicos com abuso de autoridade, são condicionados à ocorrência de reincidência. (Incluído pela Lei nº 13.869, de 2019)

Parágrafo único. A perda do cargo, do mandato ou da função, nesse caso, independe da pena aplicada na reincidência. (Incluído pela Lei nº 13.869, de 2019)

#### SEÇÃO II DOS CRIMES EM ESPÉCIE

Art. 228. Deixar o encarregado de serviço ou o dirigente de estabelecimento de atenção à saúde de gestante de manter registro das atividades desenvolvidas, na forma e prazo referidos no art. 10 desta Lei, bem como de fornecer à parturiente ou a seu responsável, por ocasião da alta médica, declaração de nascimento, onde constem as intercorrências do parto e do desenvolvimento do neonato:

Pena - detenção de seis meses a dois anos.

Parágrafo único. Se o crime é culposo:

Pena - detenção de dois a seis meses, ou multa.

Art. 229. Deixar o médico, enfermeiro ou dirigente de estabelecimento de atenção à saúde de gestante de identificar corretamente o neonato e a parturiente, por ocasião do parto, bem como deixar de proceder aos exames referidos no art. 10 desta Lei:

Pena - detenção de seis meses a dois anos.

Parágrafo único. Se o crime é culposo:

Pena - detenção de dois a seis meses, ou multa.

Art. 230. Privar a criança ou o adolescente de sua liberdade, procedendo à sua apreensão sem estar em flagrante de ato infracional ou inexistindo ordem escrita da autoridade judiciária competente:

Pena - detenção de seis meses a dois anos.

Parágrafo único. Incide na mesma pena aquele que procede à apreensão sem observância das formalidades legais.

Art. 231. Deixar a autoridade policial responsável pela apreensão de criança ou adolescente de fazer imediata comunicação à autoridade judiciária competente e à família do apreendido ou à pessoa por ele indicada:

Pena - detenção de seis meses a dois anos.

Art. 232. Submeter criança ou adolescente sob sua autoridade, guarda ou vigilância a vexame ou a constrangimento:

Pena - detenção de seis meses a dois anos.

Art. 233. (Revogado pela Lei nº 9.455, de 7.4.1997 :

Art. 234. Deixar a autoridade competente, sem justa causa, de ordenar a imediata liberação de criança ou adolescente, tão logo tenha conhecimento da ilegalidade da apreensão:

Pena - detenção de seis meses a dois anos.

Art. 235. Descumprir, injustificadamente, prazo fixado nesta Lei em benefício de adolescente privado de liberdade:

Pena - detenção de seis meses a dois anos.

Art. 236. Impedir ou embaraçar a ação de autoridade judiciária, membro do Conselho Tutelar ou representante do Ministério Público no exercício de função prevista nesta Lei:

Pena - detenção de seis meses a dois anos.

Art. 237. Subtrair criança ou adolescente ao poder de quem o tem sob sua guarda em virtude de lei ou ordem judicial, com o fim de colocação em lar substituto:

Pena - reclusão de dois a seis anos, e multa.

Art. 238. Prometer ou efetivar a entrega de filho ou pupilo a terceiro, mediante paga ou recompensa:

Pena - reclusão de um a quatro anos, e multa.

Parágrafo único. Incide nas mesmas penas quem oferece ou efetiva a paga ou recompensa.

Art. 239. Promover ou auxiliar a efetivação de ato destinado ao envio de criança ou adolescente para o exterior com inobservância das formalidades legais ou com o fito de obter lucro:

Pena - reclusão de quatro a seis anos, e multa.

Parágrafo único. Se há emprego de violência, grave ameaça ou fraude: (Incluído pela Lei nº 10.764, de 12.11.2003)

Pena - reclusão, de 6 (seis) a 8 (oito) anos, além da pena correspondente à violência.

Art. 240. Produzir, reproduzir, dirigir, fotografar, filmar ou registrar, por qualquer meio, cena de sexo explícito ou pornográfica, envolvendo criança ou adolescente: (Redação dada pela Lei nº 11.829, de 2008)

Pena – reclusão, de 4 (quatro) a 8 (oito) anos, e multa. (Redação dada pela Lei nº 11.829, de 2008)

§ 1º Incorre nas mesmas penas quem: (Redação dada pela Lei nº 14.811, de 2024)

I - agência, facilita, recruta, coage ou de qualquer modo intermedeia a participação de criança ou adolescente nas cenas referidas no caput deste artigo, ou ainda quem com esses contracenou; (Incluído pela Lei nº 14.811, de 2024)

II - exhibe, transmite, auxilia ou facilita a exibição ou transmissão, em tempo real, pela internet, por aplicativos, por meio de dispositivo informático ou qualquer meio ou ambiente digital, de cena de sexo explícito ou pornográfica com a participação de criança ou adolescente. (Incluído pela Lei nº 14.811, de 2024)

§2º Aumenta-se a pena de 1/3 (um terço) se o agente comete o crime: (Redação dada pela Lei nº 11.829, de 2008)

I – no exercício de cargo ou função pública ou a pretexto de exercê-la; (Redação dada pela Lei nº 11.829, de 2008)

II – prevalecendo-se de relações domésticas, de coabitação ou de hospitalidade; ou (Redação dada pela Lei nº 11.829, de 2008)

III – prevalecendo-se de relações de parentesco consanguíneo ou afim até o terceiro grau, ou por adoção, de tutor, curador, preceptor, empregador da vítima ou de quem, a qualquer outro título, tenha autoridade sobre ela, ou com seu consentimento. (Incluído pela Lei nº 11.829, de 2008)

Art. 241. Vender ou expor à venda fotografia, vídeo ou outro registro que contenha cena de sexo explícito ou pornográfica envolvendo criança ou adolescente: (Redação dada pela Lei nº 11.829, de 2008)

Pena – reclusão, de 4 (quatro) a 8 (oito) anos, e multa. (Redação dada pela Lei nº 11.829, de 2008)

Art. 241-A. Oferecer, trocar, disponibilizar, transmitir, distribuir, publicar ou divulgar por qualquer meio, inclusive por meio de sistema de informática ou telemático, fotografia, vídeo ou outro registro que contenha cena de sexo explícito ou pornográfica envolvendo criança ou adolescente: (Incluído pela Lei nº 11.829, de 2008)

Pena – reclusão, de 3 (três) a 6 (seis) anos, e multa. (Incluído pela Lei nº 11.829, de 2008)

§1º Nas mesmas penas incorre quem: (Incluído pela Lei nº 11.829, de 2008)

I – assegura os meios ou serviços para o armazenamento das fotografias, cenas ou imagens de que trata o caput deste artigo; (Incluído pela Lei nº 11.829, de 2008)

II – assegura, por qualquer meio, o acesso por rede de computadores às fotografias, cenas ou imagens de que trata o caput deste artigo. (Incluído pela Lei nº 11.829, de 2008)

§2º As condutas tipificadas nos incisos I e II do §1º deste artigo são puníveis quando o responsável legal pela prestação do serviço, oficialmente notificado, deixa de desabilitar o acesso ao conteúdo ilícito de que trata o caput deste artigo. (Incluído pela Lei nº 11.829, de 2008)

Art. 241-B. Adquirir, possuir ou armazenar, por qualquer meio, fotografia, vídeo ou outra forma de registro que contenha cena de sexo explícito ou pornográfica envolvendo criança ou adolescente: (Incluído pela Lei nº 11.829, de 2008)

Pena – reclusão, de 1 (um) a 4 (quatro) anos, e multa. (Incluído pela Lei nº 11.829, de 2008)

§1º A pena é diminuída de 1 (um) a 2/3 (dois terços) se de pequena quantidade o material a que se refere o caput deste artigo. (Incluído pela Lei nº 11.829, de 2008)

§2º Não há crime se a posse ou o armazenamento tem a finalidade de comunicar às autoridades competentes a ocorrência das condutas descritas nos arts. 240, 241, 241-A e 241-C desta Lei, quando a comunicação for feita por: (Incluído pela Lei nº 11.829, de 2008)

I – agente público no exercício de suas funções; (Incluído pela Lei nº 11.829, de 2008)



II – membro de entidade, legalmente constituída, que inclua, entre suas finalidades institucionais, o recebimento, o processamento e o encaminhamento de notícia dos crimes referidos neste parágrafo; (Incluído pela Lei nº 11.829, de 2008)

III – representante legal e funcionários responsáveis de provedor de acesso ou serviço prestado por meio de rede de computadores, até o recebimento do material relativo à notícia feita à autoridade policial, ao Ministério Público ou ao Poder Judiciário. (Incluído pela Lei nº 11.829, de 2008)

§3º As pessoas referidas no §2º deste artigo deverão manter sob sigilo o material ilícito referido. (Incluído pela Lei nº 11.829, de 2008)

Art. 241-C. Simular a participação de criança ou adolescente em cena de sexo explícito ou pornográfica por meio de adulteração, montagem ou modificação de fotografia, vídeo ou qualquer outra forma de representação visual: (Incluído pela Lei nº 11.829, de 2008)

Pena – reclusão, de 1 (um) a 3 (três) anos, e multa. (Incluído pela Lei nº 11.829, de 2008)

Parágrafo único. Incorre nas mesmas penas quem vende, expõe à venda, disponibiliza, distribui, publica ou divulga por qualquer meio, adquire, possui ou armazena o material produzido na forma do caput deste artigo. (Incluído pela Lei nº 11.829, de 2008)

Art. 241-D. Aliciar, assediar, instigar ou constranger, por qualquer meio de comunicação, criança, com o fim de com ela praticar ato libidinoso: (Incluído pela Lei nº 11.829, de 2008)

Pena – reclusão, de 1 (um) a 3 (três) anos, e multa. (Incluído pela Lei nº 11.829, de 2008)

Parágrafo único. Nas mesmas penas incorre quem: (Incluído pela Lei nº 11.829, de 2008)

I – facilita ou induz o acesso à criança de material contendo cena de sexo explícito ou pornográfica com o fim de com ela praticar ato libidinoso; (Incluído pela Lei nº 11.829, de 2008)

II – pratica as condutas descritas no caput deste artigo com o fim de induzir criança a se exibir de forma pornográfica ou sexualmente explícita. (Incluído pela Lei nº 11.829, de 2008)

Art. 241-E. Para efeito dos crimes previstos nesta Lei, a expressão “cena de sexo explícito ou pornográfica” compreende qualquer situação que envolva criança ou adolescente em atividades sexuais explícitas, reais ou simuladas, ou exibição dos órgãos genitais de uma criança ou adolescente para fins primordialmente sexuais. (Incluído pela Lei nº 11.829, de 2008)

Art. 242. Vender, fornecer ainda que gratuitamente ou entregar, de qualquer forma, a criança ou adolescente arma, munição ou explosivo:

Pena - reclusão, de 3 (três) a 6 (seis) anos. (Redação dada pela Lei nº 10.764, de 12.11.2003)

Art. 243. Vender, fornecer, servir, ministrar ou entregar, ainda que gratuitamente, de qualquer forma, a criança ou adolescente, bebida alcoólica ou, sem justa causa, outros produtos cujos componentes possam causar dependência física ou psíquica: (Redação dada pela Lei nº 13.106, de 2015)

Pena - detenção de 2 (dois) a 4 (quatro) anos, e multa, se o fato não constitui crime mais grave. (Redação dada pela Lei nº 13.106, de 2015)

Art. 244. Vender, fornecer ainda que gratuitamente ou entregar, de qualquer forma, a criança ou adolescente fogos de estampido ou de artifício, exceto aqueles que, pelo seu reduzido potencial, sejam incapazes de provocar qualquer dano físico em caso de utilização indevida:

Pena - detenção de seis meses a dois anos, e multa.

Art. 244-A. Submeter criança ou adolescente, como tais definidos no caput do art.2º desta Lei, à prostituição ou à exploração sexual: (Incluído pela Lei nº 9.975, de 23.6.2000)

Pena – reclusão de quatro a dez anos e multa, além da perda de bens e valores utilizados na prática criminosa em favor do Fundo dos Direitos da Criança e do Adolescente da unidade da Federação (Estado ou Distrito Federal) em que foi cometido o crime, ressalvado o direito de terceiro de boa-fé. (Redação dada pela Lei nº 13.440, de 2017)

§1º Incorrem nas mesmas penas o proprietário, o gerente ou o responsável pelo local em que se verifique a submissão de criança ou adolescente às práticas referidas no caput deste artigo. (Incluído pela Lei nº 9.975, de 23.6.2000)

§2º Constitui efeito obrigatório da condenação a cassação da licença de localização e de funcionamento do estabelecimento. (Incluído pela Lei nº 9.975, de 23.6.2000)

Art. 244-B. Corromper ou facilitar a corrupção de menor de 18 (dezoito) anos, com ele praticando infração penal ou induzindo-o a praticá-la: (Incluído pela Lei nº 12.015, de 2009)

Pena - reclusão, de 1 (um) a 4 (quatro) anos. (Incluído pela Lei nº 12.015, de 2009)

§1º Incorre nas penas previstas no caput deste artigo quem pratica as condutas ali tipificadas utilizando-se de quaisquer meios eletrônicos, inclusive salas de bate-papo da internet. (Incluído pela Lei nº 12.015, de 2009)

§2º As penas previstas no caput deste artigo são aumentadas de um terço no caso de a infração cometida ou induzida estar incluída no rol do art.1º da Lei nº 8.072, de 25 de julho de 1990. (Incluído pela Lei nº 12.015, de 2009)

Art. 244-C. Deixar o pai, a mãe ou o responsável legal, de forma dolosa, de comunicar à autoridade pública o desaparecimento de criança ou adolescente: (Incluído pela Lei nº 14.811, de 2024)

Pena - reclusão, de 2 (dois) a 4 (quatro) anos, e multa. (Incluído pela Lei nº 14.811, de 2024)

## CAPÍTULO II DAS INFRAÇÕES ADMINISTRATIVAS

Art. 245. Deixar o médico, professor ou responsável por estabelecimento de atenção à saúde e de ensino fundamental, pré-escola ou creche, de comunicar à autoridade competente os casos de que tenha conhecimento, envolvendo suspeita ou confirmação de maus-tratos contra criança ou adolescente:

Pena - multa de três a vinte salários de referência, aplicando-se o dobro em caso de reincidência.

Art. 246. Impedir o responsável ou funcionário de entidade de atendimento o exercício dos direitos constantes nos incisos II, III, VII, VIII e XI do art. 124 desta Lei:

Pena - multa de três a vinte salários de referência, aplicando-se o dobro em caso de reincidência.

Art. 247. Divulgar, total ou parcialmente, sem autorização devida, por qualquer meio de comunicação, nome, ato ou documento de procedimento policial, administrativo ou judicial relativo a criança ou adolescente a que se atribua ato infracional:

Pena - multa de três a vinte salários de referência, aplicando-se o dobro em caso de reincidência.

§ 1º Incorre na mesma pena quem exhibe ou transmite imagem, vídeo ou corrente de vídeo de criança ou adolescente envolvido em ato infracional ou em outro ato ilícito que lhe seja atribuído, de forma a permitir sua identificação. (Redação dada pela Lei nº 14.811, de 2024)

§ 2º Se o fato for praticado por órgão de imprensa ou emissora de rádio ou televisão, além da pena prevista neste artigo, a autoridade judiciária poderá determinar a apreensão da publicação ou a suspensão da programação da emissora até por dois dias, bem como da publicação do periódico até por dois números. (Expressão declarada inconstitucional pela ADIN 869).

Art. 248. (Revogado pela Lei nº 13.431, de 2017) (Vigência)

Art. 249. Descumprir, dolosa ou culposamente, os deveres inerentes ao pátrio poder familiar ou decorrente de tutela ou guarda, bem assim determinação da autoridade judiciária ou Conselho Tutelar: (Expressão substituída pela Lei nº 12.010, de 2009) Vigência

Pena - multa de três a vinte salários de referência, aplicando-se o dobro em caso de reincidência.

Art. 250. Hospedar criança ou adolescente desacompanhado dos pais ou responsável, ou sem autorização escrita desses ou da autoridade judiciária, em hotel, pensão, motel ou congênere: (Redação dada pela Lei nº 12.038, de 2009).

Pena - multa. (Redação dada pela Lei nº 12.038, de 2009).

§ 1º Em caso de reincidência, sem prejuízo da pena de multa, a autoridade judiciária poderá determinar o fechamento do estabelecimento por até 15 (quinze) dias. (Incluído pela Lei nº 12.038, de 2009).

§ 2º Se comprovada a reincidência em período inferior a 30 (trinta) dias, o estabelecimento será definitivamente fechado e terá sua licença cassada. (Incluído pela Lei nº 12.038, de 2009).

Art. 251. Transportar criança ou adolescente, por qualquer meio, com inobservância do disposto nos arts. 83, 84 e 85 desta Lei:

Pena - multa de três a vinte salários de referência, aplicando-se o dobro em caso de reincidência.

Art. 252. Deixar o responsável por diversão ou espetáculo público de afixar, em lugar visível e de fácil acesso, à entrada do local de exibição, informação destacada sobre a natureza da diversão ou espetáculo e a faixa etária especificada no certificado de classificação:

Pena - multa de três a vinte salários de referência, aplicando-se o dobro em caso de reincidência.

Art. 253. Anunciar peças teatrais, filmes ou quaisquer representações ou espetáculos, sem indicar os limites de idade a que não se recomendem:

Pena - multa de três a vinte salários de referência, duplicada em caso de reincidência, aplicável, separadamente, à casa de espetáculo e aos órgãos de divulgação ou publicidade.

Art. 254. Transmitir, através de rádio ou televisão, espetáculo em horário diverso do autorizado ou sem aviso de sua classificação: (Expressão declarada inconstitucional pela ADI 2.404).

Pena - multa de vinte a cem salários de referência; duplicada em caso de reincidência a autoridade judiciária poderá determinar a suspensão da programação da emissora por até dois dias.

Art. 255. Exibir filme, trailer, peça, amostra ou congênere classificado pelo órgão competente como inadequado às crianças ou adolescentes admitidos ao espetáculo:

Pena - multa de vinte a cem salários de referência; na reincidência, a autoridade poderá determinar a suspensão do espetáculo ou o fechamento do estabelecimento por até quinze dias.

Art. 256. Vender ou locar a criança ou adolescente fita de programação em vídeo, em desacordo com a classificação atribuída pelo órgão competente:

Pena - multa de três a vinte salários de referência; em caso de reincidência, a autoridade judiciária poderá determinar o fechamento do estabelecimento por até quinze dias.

Art. 257. Descumprir obrigação constante dos arts. 78 e 79 desta Lei:

Pena - multa de três a vinte salários de referência, duplicando-se a pena em caso de reincidência, sem prejuízo de apreensão da revista ou publicação.

Art. 258. Deixar o responsável pelo estabelecimento ou o empresário de observar o que dispõe esta Lei sobre o acesso de criança ou adolescente aos locais de diversão, ou sobre sua participação no espetáculo:

Pena - multa de três a vinte salários de referência; em caso de reincidência, a autoridade judiciária poderá determinar o fechamento do estabelecimento por até quinze dias.

Art. 258-A. Deixar a autoridade competente de providenciar a instalação e operacionalização dos cadastros previstos no art. 50 e no § 11 do art. 101 desta Lei: (Incluído pela Lei nº 12.010, de 2009) Vigência

Pena - multa de R\$ 1.000,00 (mil reais) a R\$ 3.000,00 (três mil reais). (Incluído pela Lei nº 12.010, de 2009) Vigência

Parágrafo único. Incorre nas mesmas penas a autoridade que deixa de efetuar o cadastramento de crianças e de adolescentes em condições de serem adotadas, de pessoas ou casais habilitados à adoção e de crianças e adolescentes em regime de acolhimento institucional ou familiar. (Incluído pela Lei nº 12.010, de 2009) Vigência

Art. 258-B. Deixar o médico, enfermeiro ou dirigente de estabelecimento de atenção à saúde de gestante de efetuar imediato encaminhamento à autoridade judiciária de caso de que tenha conhecimento de mãe ou gestante interessada em entregar seu filho para adoção: (Incluído pela Lei nº 12.010, de 2009) Vigência

Pena - multa de R\$ 1.000,00 (mil reais) a R\$ 3.000,00 (três mil reais). (Incluído pela Lei nº 12.010, de 2009) Vigência

Parágrafo único. Incorre na mesma pena o funcionário de programa oficial ou comunitário destinado à garantia do direito à convivência familiar que deixa de efetuar a comunicação referida no caput deste artigo. (Incluído pela Lei nº 12.010, de 2009) Vigência

Art. 258-C. Descumprir a proibição estabelecida no inciso II do art. 81: (Redação dada pela Lei nº 13.106, de 2015)

Pena - multa de R\$ 3.000,00 (três mil reais) a R\$ 10.000,00 (dez mil reais); (Redação dada pela Lei nº 13.106, de 2015)

Medida Administrativa - interdição do estabelecimento comercial até o recolhimento da multa aplicada. (Redação dada pela Lei nº 13.106, de 2015)

**DISPOSIÇÕES FINAIS E TRANSITÓRIAS**

Art. 259. A União, no prazo de noventa dias contados da publicação deste Estatuto, elaborará projeto de lei dispondo sobre a criação ou adaptação de seus órgãos às diretrizes da política de atendimento fixadas no art. 88 e ao que estabelece o Título V do Livro II.

Parágrafo único. Compete aos estados e municípios promoverem a adaptação de seus órgãos e programas às diretrizes e princípios estabelecidos nesta Lei.

Art. 260. Os contribuintes poderão efetuar doações aos Fundos dos Direitos da Criança e do Adolescente nacional, distrital, estaduais ou municipais, devidamente comprovadas, sendo essas integralmente deduzidas do imposto de renda, obedecidos os seguintes limites: (Redação dada pela Lei nº 12.594, de 2012) (Vide)

I - 1% (um por cento) do imposto sobre a renda devido apurado pelas pessoas jurídicas tributadas com base no lucro real; e (Redação dada pela Lei nº 12.594, de 2012) (Vide)

II - 6% (seis por cento) do imposto sobre a renda apurado pelas pessoas físicas na Declaração de Ajuste Anual, observado o disposto no art. 22 da Lei nº 9.532, de 10 de dezembro de 1997. (Redação dada pela Lei nº 12.594, de 2012) (Vide)

§ 1º - (Revogado pela Lei nº 9.532, de 1997) (Produção de efeito)

§1º -A. Na definição das prioridades a serem atendidas com os recursos captados pelos fundos nacional, estaduais e municipais dos direitos da criança e do adolescente, serão consideradas as disposições do Plano Nacional de Promoção, Proteção e Defesa do Direito de Crianças e Adolescentes à Convivência Familiar e Comunitária e as do Plano Nacional pela Primeira Infância. (Redação dada pela Lei nº 13.257, de 2016)

§2º Os conselhos nacional, estaduais e municipais dos direitos da criança e do adolescente fixarão critérios de utilização, por meio de planos de aplicação, das dotações subsidiadas e demais receitas, aplicando necessariamente percentual para incentivo ao acolhimento, sob a forma de guarda, de crianças e adolescentes e para programas de atenção integral à primeira infância em áreas de maior carência socioeconômica e em situações de calamidade. (Redação dada pela Lei nº 13.257, de 2016)

§ 2º-A. O contribuinte poderá indicar o projeto que receberá a destinação de recursos, entre os projetos aprovados por conselho dos direitos da criança e do adolescente. (Incluído pela Lei nº 14.692, de 2023)

§ 2º-B. É facultado aos conselhos cancelar projetos ou banco de projetos, por meio de regulamentação própria, observadas as seguintes regras: (Incluído pela Lei nº 14.692, de 2023)

I - a chancela deverá ser entendida como a autorização para captação de recursos por meio dos Fundos dos Direitos da Criança e do Adolescente com a finalidade de viabilizar a execução dos projetos aprovados pelos conselhos; (Incluído pela Lei nº 14.692, de 2023)

II - os projetos deverão garantir os direitos fundamentais e humanos das crianças e dos adolescentes; (Incluído pela Lei nº 14.692, de 2023)

III - a captação de recursos por meio do Fundo dos Direitos da Criança e do Adolescente deverá ser realizada pela instituição proponente para o financiamento do respectivo projeto; (Incluído pela Lei nº 14.692, de 2023)

IV - os recursos captados serão repassados para a instituição proponente mediante formalização de instrumento de repasse de recursos, conforme a legislação vigente; (Incluído pela Lei nº 14.692, de 2023)

V - os conselhos deverão fixar percentual de retenção dos recursos captados, em cada chancela, que serão destinados ao Fundo dos Direitos da Criança e do Adolescente; (Incluído pela Lei nº 14.692, de 2023)

VI - o tempo de duração entre a aprovação do projeto e a captação dos recursos deverá ser de 2 (dois) anos e poderá ser prorrogado por igual período; (Incluído pela Lei nº 14.692, de 2023)

VII - a chancela do projeto não deverá obrigar seu financiamento pelo Fundo dos Direitos da Criança e do Adolescente, caso não tenha sido captado valor suficiente. (Incluído pela Lei nº 14.692, de 2023)

§ 3º O Departamento da Receita Federal, do Ministério da Economia, Fazenda e Planejamento, regulamentará a comprovação das doações feitas aos fundos, nos termos deste artigo. (Incluído pela Lei nº 8.242, de 12.10.1991)

§ 4º O Ministério Público determinará em cada comarca a forma de fiscalização da aplicação, pelo Fundo Municipal dos Direitos da Criança e do Adolescente, dos incentivos fiscais referidos neste artigo. (Incluído pela Lei nº 8.242, de 12.10.1991)

§ 5º Observado o disposto no § 4º do art.3º da Lei nº 9.249, de 26 de dezembro de 1995, a dedução de que trata o inciso I do caput: (Redação dada pela Lei nº 12.594, de 2012) (Vide)

I - será considerada isoladamente, não se submetendo a limite em conjunto com outras deduções do imposto; e (Incluído pela Lei nº 12.594, de 2012) (Vide)

II - não poderá ser computada como despesa operacional na apuração do lucro real. (Incluído pela Lei nº 12.594, de 2012) (Vide)

Art. 260-A. A partir do exercício de 2010, ano-calendário de 2009, a pessoa física poderá optar pela doação de que trata o inciso II do caput do art. 260 diretamente em sua Declaração de Ajuste Anual. (Incluído pela Lei nº 12.594, de 2012) (Vide)

§1º A doação de que trata o caput poderá ser deduzida até os seguintes percentuais aplicados sobre o imposto apurado na declaração: (Incluído pela Lei nº 12.594, de 2012) (Vide)

I - (VETADO); (Incluído pela Lei nº 12.594, de 2012) (Vide)

II - (VETADO); (Incluído pela Lei nº 12.594, de 2012) (Vide)

III - 3% (três por cento) a partir do exercício de 2012. (Incluído pela Lei nº 12.594, de 2012) (Vide)

§2º A dedução de que trata o caput: (Incluído pela Lei nº 12.594, de 2012) (Vide)

I - está sujeita ao limite de 6% (seis por cento) do imposto sobre a renda apurado na declaração de que trata o inciso II do caput do art. 260; (Incluído pela Lei nº 12.594, de 2012) (Vide)

II - não se aplica à pessoa física que: (Incluído pela Lei nº 12.594, de 2012) (Vide)

a) utilizar o desconto simplificado; (Incluído pela Lei nº 12.594, de 2012) (Vide)

b) apresentar declaração em formulário; ou (Incluído pela Lei nº 12.594, de 2012) (Vide)

c) entregar a declaração fora do prazo; (Incluído pela Lei nº 12.594, de 2012) (Vide)

III - só se aplica às doações em espécie; e (Incluído pela Lei nº 12.594, de 2012) (Vide)

IV - não exclui ou reduz outros benefícios ou deduções em vigor. (Incluído pela Lei nº 12.594, de 2012) (Vide)

§3º O pagamento da doação deve ser efetuado até a data de vencimento da primeira quota ou quota única do imposto, observadas instruções específicas da Secretaria da Receita Federal do Brasil. (Incluído pela Lei nº 12.594, de 2012) (Vide)

§ 4º O não pagamento da doação no prazo estabelecido no §3º implica a glosa definitiva desta parcela de dedução, ficando a pessoa física obrigada ao recolhimento da diferença de imposto devido apurado na Declaração de Ajuste Anual com os acréscimos legais previstos na legislação. (Incluído pela Lei nº 12.594, de 2012) (Vide)

§ 5º A pessoa física poderá deduzir do imposto apurado na Declaração de Ajuste Anual as doações feitas, no respectivo ano-calendário, aos fundos controlados pelos Conselhos dos Direitos da Criança e do Adolescente municipais, distrital, estaduais e nacional concomitantemente com a opção de que trata o caput, respeitado o limite previsto no inciso II do art. 260. (Incluído pela Lei nº 12.594, de 2012) (Vide)

Art. 260-B. A doação de que trata o inciso I do art. 260 poderá ser deduzida: (Incluído pela Lei nº 12.594, de 2012) (Vide)

I - do imposto devido no trimestre, para as pessoas jurídicas que apuram o imposto trimestralmente; e (Incluído pela Lei nº 12.594, de 2012) (Vide)

II - do imposto devido mensalmente e no ajuste anual, para as pessoas jurídicas que apuram o imposto anualmente. (Incluído pela Lei nº 12.594, de 2012) (Vide)

Parágrafo único. A doação deverá ser efetuada dentro do período a que se refere a apuração do imposto. (Incluído pela Lei nº 12.594, de 2012) (Vide)

Art. 260-C. As doações de que trata o art. 260 desta Lei podem ser efetuadas em espécie ou em bens. (Incluído pela Lei nº 12.594, de 2012) (Vide)

Parágrafo único. As doações efetuadas em espécie devem ser depositadas em conta específica, em instituição financeira pública, vinculadas aos respectivos fundos de que trata o art. 260. (Incluído pela Lei nº 12.594, de 2012) (Vide)

Art. 260-D. Os órgãos responsáveis pela administração das contas dos Fundos dos Direitos da Criança e do Adolescente nacional, estaduais, distrital e municipais devem emitir recibo em favor do doador, assinado por pessoa competente e pelo presidente do Conselho correspondente, especificando: (Incluído pela Lei nº 12.594, de 2012) (Vide)

I - número de ordem; (Incluído pela Lei nº 12.594, de 2012) (Vide)

II - nome, Cadastro Nacional da Pessoa Jurídica (CNPJ) e endereço do emitente; (Incluído pela Lei nº 12.594, de 2012) (Vide)

III - nome, CNPJ ou Cadastro de Pessoas Físicas (CPF) do doador; (Incluído pela Lei nº 12.594, de 2012) (Vide)

IV - data da doação e valor efetivamente recebido; e (Incluído pela Lei nº 12.594, de 2012) (Vide)

V - ano-calendário a que se refere a doação. (Incluído pela Lei nº 12.594, de 2012) (Vide)

§1º O comprovante de que trata o caput deste artigo pode ser emitido anualmente, desde que discrimine os valores doados mês a mês. (Incluído pela Lei nº 12.594, de 2012) (Vide)

§2º No caso de doação em bens, o comprovante deve conter a identificação dos bens, mediante descrição em campo próprio ou em relação anexa ao comprovante, informando também se houve avaliação, o nome, CPF ou CNPJ e endereço dos avaliadores. (Incluído pela Lei nº 12.594, de 2012) (Vide)

Art. 260-E. Na hipótese da doação em bens, o doador deverá: (Incluído pela Lei nº 12.594, de 2012) (Vide)

I - comprovar a propriedade dos bens, mediante documentação hábil; (Incluído pela Lei nº 12.594, de 2012) (Vide)

II - baixar os bens doados na declaração de bens e direitos, quando se tratar de pessoa física, e na escrituração, no caso de pessoa jurídica; e (Incluído pela Lei nº 12.594, de 2012) (Vide)

III - considerar como valor dos bens doados: (Incluído pela Lei nº 12.594, de 2012) (Vide)

a) para as pessoas físicas, o valor constante da última declaração do imposto de renda, desde que não exceda o valor de mercado; (Incluído pela Lei nº 12.594, de 2012) (Vide)

b) para as pessoas jurídicas, o valor contábil dos bens. (Incluído pela Lei nº 12.594, de 2012) (Vide)

Parágrafo único. O preço obtido em caso de leilão não será considerado na determinação do valor dos bens doados, exceto se o leilão for determinado por autoridade judiciária. (Incluído pela Lei nº 12.594, de 2012) (Vide)

Art. 260-F. Os documentos a que se referem os arts. 260-D e 260-E devem ser mantidos pelo contribuinte por um prazo de 5 (cinco) anos para fins de comprovação da dedução perante a Receita Federal do Brasil. (Incluído pela Lei nº 12.594, de 2012) (Vide)

Art. 260-G. Os órgãos responsáveis pela administração das contas dos Fundos dos Direitos da Criança e do Adolescente nacional, estaduais, distrital e municipais devem: (Incluído pela Lei nº 12.594, de 2012) (Vide)

I - manter conta bancária específica destinada exclusivamente a gerir os recursos do Fundo; (Incluído pela Lei nº 12.594, de 2012) (Vide)

II - manter controle das doações recebidas; e (Incluído pela Lei nº 12.594, de 2012) (Vide)

III - informar anualmente à Secretaria da Receita Federal do Brasil as doações recebidas mês a mês, identificando os seguintes dados por doador: (Incluído pela Lei nº 12.594, de 2012) (Vide)

a) nome, CNPJ ou CPF; (Incluído pela Lei nº 12.594, de 2012) (Vide)

b) valor doado, especificando se a doação foi em espécie ou em bens. (Incluído pela Lei nº 12.594, de 2012) (Vide)

Art. 260-H. Em caso de descumprimento das obrigações previstas no art. 260-G, a Secretaria da Receita Federal do Brasil dará conhecimento do fato ao Ministério Público. (Incluído pela Lei nº 12.594, de 2012) (Vide)

Art. 260-I. Os Conselhos dos Direitos da Criança e do Adolescente nacional, estaduais, distrital e municipais divulgarão amplamente à comunidade: (Incluído pela Lei nº 12.594, de 2012) (Vide)

I - o calendário de suas reuniões; (Incluído pela Lei nº 12.594, de 2012) (Vide)

II - as ações prioritárias para aplicação das políticas de atendimento à criança e ao adolescente; (Incluído pela Lei nº 12.594, de 2012) (Vide)

III - os requisitos para a apresentação de projetos a serem beneficiados com recursos dos Fundos dos Direitos da Criança e do Adolescente nacional, estaduais, distrital ou municipais; (Incluído pela Lei nº 12.594, de 2012) (Vide)

IV - a relação dos projetos aprovados em cada ano-calendário e o valor dos recursos previstos para implementação das ações, por projeto; (Incluído pela Lei nº 12.594, de 2012) (Vide)

V - o total dos recursos recebidos e a respectiva destinação, por projeto atendido, inclusive com cadastramento na base de dados do Sistema de Informações sobre a Infância e a Adolescência; e (Incluído pela Lei nº 12.594, de 2012) (Vide)

VI - a avaliação dos resultados dos projetos beneficiados com recursos dos Fundos dos Direitos da Criança e do Adolescente nacional, estaduais, distrital e municipais. (Incluído pela Lei nº 12.594, de 2012) (Vide)

Art. 260-J. O Ministério Público determinará, em cada Comarca, a forma de fiscalização da aplicação dos incentivos fiscais referidos no art. 260 desta Lei. (Incluído pela Lei nº 12.594, de 2012) (Vide)

Parágrafo único. O descumprimento do disposto nos arts. 260-G e 260-I sujeitará os infratores a responder por ação judicial proposta pelo Ministério Público, que poderá atuar de ofício, a requerimento ou representação de qualquer cidadão. (Incluído pela Lei nº 12.594, de 2012) (Vide)

Art. 260-K. A Secretaria de Direitos Humanos da Presidência da República (SDH/PR) encaminhará à Secretaria da Receita Federal do Brasil, até 31 de outubro de cada ano, arquivo eletrônico contendo a relação atualizada dos Fundos dos Direitos da Criança e do Adolescente nacional, distrital, estaduais e municipais, com a indicação dos respectivos números de inscrição no CNPJ e das contas bancárias específicas mantidas em instituições financeiras públicas, destinadas exclusivamente a gerir os recursos dos Fundos. (Incluído pela Lei nº 12.594, de 2012) (Vide)

Art. 260-L. A Secretaria da Receita Federal do Brasil expedirá as instruções necessárias à aplicação do disposto nos arts. 260 a 260-K. (Incluído pela Lei nº 12.594, de 2012) (Vide)

Art. 261. A falta dos conselhos municipais dos direitos da criança e do adolescente, os registros, inscrições e alterações a que se referem os arts. 90, parágrafo único, e 91 desta Lei serão efetuados perante a autoridade judiciária da comarca a que pertencer a entidade.

Parágrafo único. A União fica autorizada a repassar aos estados e municípios, e os estados aos municípios, os recursos referentes aos programas e atividades previstos nesta Lei, tão logo estejam criados os conselhos dos direitos da criança e do adolescente nos seus respectivos níveis.

Art. 262. Enquanto não instalados os Conselhos Tutelares, as atribuições a eles conferidas serão exercidas pela autoridade judiciária.

Art. 263. O Decreto-Lei n.º 2.848, de 7 de dezembro de 1940 (Código Penal), passa a vigorar com as seguintes alterações:

1) Art. 121 .....

§ 4º No homicídio culposo, a pena é aumentada de um terço, se o crime resulta de inobservância de regra técnica de profissão, arte ou ofício, ou se o agente deixa de prestar imediato socorro à vítima, não procura diminuir as conseqüências do seu ato, ou foge para evitar prisão em flagrante. Sendo doloso o homicídio, a pena é aumentada de um terço, se o crime é praticado contra pessoa menor de catorze anos.

2) Art. 129 .....

§ 7º Aumenta-se a pena de um terço, se ocorrer qualquer das hipóteses do art. 121, § 4º.

§ 8º Aplica-se à lesão culposa o disposto no § 5º do art. 121.

3) Art. 136.....

§ 3º Aumenta-se a pena de um terço, se o crime é praticado contra pessoa menor de catorze anos.

4) Art. 213 .....

Parágrafo único. Se a ofendida é menor de catorze anos:

Pena - reclusão de quatro a dez anos.

5) Art. 214.....

Parágrafo único. Se o ofendido é menor de catorze anos:

Pena - reclusão de três a nove anos.»

Art. 264. O art. 102 da Lei n.º 6.015, de 31 de dezembro de 1973, fica acrescido do seguinte item:

“Art. 102 .....

6º) a perda e a suspensão do pátrio poder. “

Art. 265. A Imprensa Nacional e demais gráficas da União, da administração direta ou indireta, inclusive fundações instituídas e mantidas pelo poder público federal promoverão edição popular do texto integral deste Estatuto, que será posto à disposição das escolas e das entidades de atendimento e de defesa dos direitos da criança e do adolescente.

Art. 265-A. O poder público fará periodicamente ampla divulgação dos direitos da criança e do adolescente nos meios de comunicação social. (Incluído pela Lei nº 13.257, de 2016)

Parágrafo único. A divulgação a que se refere o caput será veiculada em linguagem clara, compreensível e adequada a crianças e adolescentes, especialmente às crianças com idade inferior a 6 (seis) anos. (Incluído pela Lei nº 13.257, de 2016)

Art. 266. Esta Lei entra em vigor noventa dias após sua publicação.

Parágrafo único. Durante o período de vacância deverão ser promovidas atividades e campanhas de divulgação e esclarecimentos acerca do disposto nesta Lei.

Art. 267. Revogam-se as Leis n.º 4.513, de 1964, e 6.697, de 10 de outubro de 1979 (Código de Menores), e as demais disposições em contrário.

Brasília, 13 de julho de 1990; 169ª da Independência e 102ª da República.

**LEI DE DIRETRIZES E BASES DA EDUCAÇÃO NACIONAL - LEI Nº 9.394, DE 20 DE DEZEMBRO DE 1996**

**LEI Nº 9.394, DE 20 DE DEZEMBRO DE 1996**

*Estabelece as diretrizes e bases da educação nacional.*

**O PRESIDENTE DA REPÚBLICA** Faço saber que o Congresso Nacional decreta e eu sanciono a seguinte Lei:

**TÍTULO I  
DA EDUCAÇÃO**

Art. 1º A educação abrange os processos formativos que se desenvolvem na vida familiar, na convivência humana, no trabalho, nas instituições de ensino e pesquisa, nos movimentos sociais e organizações da sociedade civil e nas manifestações culturais.

§ 1º Esta Lei disciplina a educação escolar, que se desenvolve, predominantemente, por meio do ensino, em instituições próprias.

§ 2º A educação escolar deverá vincular-se ao mundo do trabalho e à prática social.

## TÍTULO II DOS PRINCÍPIOS E FINS DA EDUCAÇÃO NACIONAL

Art. 2º A educação, dever da família e do Estado, inspirada nos princípios de liberdade e nos ideais de solidariedade humana, tem por finalidade o pleno desenvolvimento do educando, seu preparo para o exercício da cidadania e sua qualificação para o trabalho.

Art. 3º O ensino será ministrado com base nos seguintes princípios:

- I - igualdade de condições para o acesso e permanência na escola;
- II - liberdade de aprender, ensinar, pesquisar e divulgar a cultura, o pensamento, a arte e o saber;
- III - pluralismo de idéias e de concepções pedagógicas;
- IV - respeito à liberdade e apreço à tolerância;
- V - coexistência de instituições públicas e privadas de ensino;
- VI - gratuidade do ensino público em estabelecimentos oficiais;
- VII - valorização do profissional da educação escolar;
- VIII - gestão democrática do ensino público, na forma desta Lei e da legislação dos respectivos Estados e Municípios e do Distrito Federal; (Redação dada pela Lei nº 14.644, de 2023)
- IX - garantia de padrão de qualidade; (Vide Decreto nº 11.713, de 2023)
- X - valorização da experiência extra-escolar;
- XI - vinculação entre a educação escolar, o trabalho e as práticas sociais.
- XII - consideração com a diversidade étnico-racial. (Incluído pela Lei nº 12.796, de 2013)
- XIII - garantia do direito à educação e à aprendizagem ao longo da vida. (Incluído pela Lei nº 13.632, de 2018)
- XIV - respeito à diversidade humana, linguística, cultural e identitária das pessoas surdas, surdo-cegas e com deficiência auditiva. (Incluído pela Lei nº 14.191, de 2021)
- XV - garantia do direito de acesso a informações públicas sobre a gestão da educação. (Incluído pela Lei nº 15.001, de 2024)

## TÍTULO III DO DIREITO À EDUCAÇÃO E DO DEVER DE EDUCAR

Art. 4º O dever do Estado com educação escolar pública será efetivado mediante a garantia de:

- I - educação básica obrigatória e gratuita dos 4 (quatro) aos 17 (dezessete) anos de idade, organizada da seguinte forma: (Redação dada pela Lei nº 12.796, de 2013)
  - a) pré-escola; (Incluído pela Lei nº 12.796, de 2013)
  - b) ensino fundamental; (Incluído pela Lei nº 12.796, de 2013)
  - c) ensino médio; (Incluído pela Lei nº 12.796, de 2013)
- II - educação infantil gratuita às crianças de até 5 (cinco) anos de idade; (Redação dada pela Lei nº 12.796, de 2013)

III - atendimento educacional especializado gratuito aos educandos com deficiência, transtornos globais do desenvolvimento e altas habilidades ou superdotação, transversal a todos os níveis, etapas e modalidades, preferencialmente na rede regular de ensino; (Redação dada pela Lei nº 12.796, de 2013)

IV - acesso público e gratuito aos ensinos fundamental e médio para todos os que não os concluíram na idade própria; (Redação dada pela Lei nº 12.796, de 2013)

V - acesso aos níveis mais elevados do ensino, da pesquisa e da criação artística, segundo a capacidade de cada um;

VI - oferta de ensino noturno regular, adequado às condições do educando;

VII - oferta de educação escolar regular para jovens e adultos, com características e modalidades adequadas às suas necessidades e disponibilidades, garantindo-se aos que forem trabalhadores as condições de acesso e permanência na escola;

VIII - atendimento ao educando, em todas as etapas da educação básica, por meio de programas suplementares de material didático-escolar, transporte, alimentação e assistência à saúde; (Redação dada pela Lei nº 12.796, de 2013)

IX - padrões mínimos de qualidade do ensino, definidos como a variedade e a quantidade mínimas, por aluno, de insuportáveis indispensáveis ao desenvolvimento do processo de ensino-aprendizagem adequados à idade e às necessidades específicas de cada estudante, inclusive mediante a provisão de mobiliário, equipamentos e materiais pedagógicos apropriados; (Redação dada pela Lei nº 14.333, de 2022)

X - vaga na escola pública de educação infantil ou de ensino fundamental mais próxima de sua residência a toda criança a partir do dia em que completar 4 (quatro) anos de idade. (Incluído pela Lei nº 11.700, de 2008).

XI - alfabetização plena e capacitação gradual para a leitura ao longo da educação básica como requisitos indispensáveis para a efetivação dos direitos e objetivos de aprendizagem e para o desenvolvimento dos indivíduos. (Incluído pela Lei nº 14.407, de 2022)

XII - educação digital, com a garantia de conectividade de todas as instituições públicas de educação básica e superior à internet em alta velocidade, adequada para o uso pedagógico, com o desenvolvimento de competências voltadas ao letramento digital de jovens e adultos, criação de conteúdos digitais, comunicação e colaboração, segurança e resolução de problemas. (Incluído pela Lei nº 14.533, de 2023) (Vide Decreto nº 11.713, de 2023)

Parágrafo único. Para efeitos do disposto no inciso XII do caput deste artigo, as relações entre o ensino e a aprendizagem digital deverão prever técnicas, ferramentas e recursos digitais que fortaleçam os papéis de docência e aprendizagem do professor e do aluno e que criem espaços coletivos de mútuo desenvolvimento. (Incluído pela Lei nº 14.533, de 2023)

Art. 4º-A. É assegurado atendimento educacional, durante o período de internação, ao aluno da educação básica internado para tratamento de saúde em regime hospitalar ou domiciliar por tempo prolongado, conforme dispuser o Poder Público em regulamento, na esfera de sua competência federativa. (Incluído pela Lei nº 13.716, de 2018).

Art. 5º O acesso à educação básica obrigatória é direito público subjetivo, podendo qualquer cidadão, grupo de cidadãos, associação comunitária, organização sindical, entidade de classe

ou outra legalmente constituída e, ainda, o Ministério Público, acionar o poder público para exigí-lo. (Redação dada pela Lei nº 12.796, de 2013)

§ 1º O poder público, na esfera de sua competência federativa, deverá: (Redação dada pela Lei nº 12.796, de 2013)

I - recensear anualmente as crianças e adolescentes em idade escolar, bem como os jovens e adultos que não concluíram a educação básica; (Redação dada pela Lei nº 12.796, de 2013)

II - fazer-lhes a chamada pública;

III - zelar, junto aos pais ou responsáveis, pela freqüência à escola.

IV - divulgar a lista de espera por vagas nos estabelecimentos de educação básica de sua rede, inclusive creches, por ordem de colocação e, sempre que possível, por unidade escolar, bem como divulgar os critérios para a elaboração da lista. (Incluído pela Lei nº 14.685, de 2023)

V - garantir aos pais, aos responsáveis e aos estudantes acesso aos resultados das avaliações de qualidade e de rendimento escolar nas instituições de ensino, diretamente realizadas por ele ou em parceria com organizações internacionais. (Incluído pela Lei nº 15.001, de 2024)

§ 2º Em todas as esferas administrativas, o Poder Público assegurará em primeiro lugar o acesso ao ensino obrigatório, nos termos deste artigo, contemplando em seguida os demais níveis e modalidades de ensino, conforme as prioridades constitucionais e legais.

§ 3º Qualquer das partes mencionadas no caput deste artigo tem legitimidade para peticionar no Poder Judiciário, na hipótese do § 2º do art. 208 da Constituição Federal, sendo gratuita e de rito sumário a ação judicial correspondente.

§ 4º Comprovada a negligência da autoridade competente para garantir o oferecimento do ensino obrigatório, poderá ela ser imputada por crime de responsabilidade.

§ 5º Para garantir o cumprimento da obrigatoriedade de ensino, o Poder Público criará formas alternativas de acesso aos diferentes níveis de ensino, independentemente da escolarização anterior.

§ 6º Incumbe ao poder público promover, nos termos de regulamento, o acesso público às informações educacionais do censo anual e dos exames e sistemas de avaliação da educação básica, considerado todo o processo de realização dessas atividades. (Incluído pela Lei nº 15.017, de 2024)

§ 7º A organização e a manutenção de sistema de informações e estatísticas educacionais pela União, pelos Estados, pelo Distrito Federal e pelos Municípios, no âmbito da administração direta e indireta, sujeitar-se-ão ao dever de transparência e publicidade como preceitos gerais e ao direito fundamental de acesso à informação de que trata a Lei nº 12.527, de 18 de novembro de 2011 (Lei de Acesso à Informação). (Incluído pela Lei nº 15.017, de 2024)

§ 8º Dados e microdados, agregados e desagregados, coletados na execução de políticas educacionais de caráter censitário, avaliativo ou regulatório, serão tratados, divulgados e compartilhados, sempre que possível, de forma anonimizada, observados os parâmetros para anonimização previstos em regulamento. (Incluído pela Lei nº 15.017, de 2024)

Art. 5º-A Aplica-se o disposto nos §§ 6º, 7º e 8º do art. 5º desta Lei às informações educacionais do censo, dos exames e do sistema de avaliação da educação superior. (Incluído pela Lei nº 15.017, de 2024)

Art. 6º É dever dos pais ou responsáveis efetuar a matrícula das crianças na educação básica a partir dos 4 (quatro) anos de idade. (Redação dada pela Lei nº 12.796, de 2013)

Art. 7º O ensino é livre à iniciativa privada, atendidas as seguintes condições:

I - cumprimento das normas gerais da educação nacional e do respectivo sistema de ensino;

II - autorização de funcionamento e avaliação de qualidade pelo Poder Público;

III - capacidade de autofinanciamento, ressalvado o previsto no art. 213 da Constituição Federal.

Art. 7º-A Ao aluno regularmente matriculado em instituição de ensino pública ou privada, de qualquer nível, é assegurado, no exercício da liberdade de consciência e de crença, o direito de, mediante prévio e motivado requerimento, ausentar-se de prova ou de aula marcada para dia em que, segundo os preceitos de sua religião, seja vedado o exercício de tais atividades, devendo-se-lhe atribuir, a critério da instituição e sem custos para o aluno, uma das seguintes prestações alternativas, nos termos do inciso VIII do caput do art. 5º da Constituição Federal: (Incluído pela Lei nº 13.796, de 2019) (Vigência)

I - prova ou aula de reposição, conforme o caso, a ser realizada em data alternativa, no turno de estudo do aluno ou em outro horário agendado com sua anuência expressa; (Incluído pela Lei nº 13.796, de 2019) (Vigência)

II - trabalho escrito ou outra modalidade de atividade de pesquisa, com tema, objetivo e data de entrega definidos pela instituição de ensino. (Incluído pela Lei nº 13.796, de 2019) (Vigência)

§ 1º A prestação alternativa deverá observar os parâmetros curriculares e o plano de aula do dia da ausência do aluno. (Incluído pela Lei nº 13.796, de 2019) (Vigência)

§ 2º O cumprimento das formas de prestação alternativa de que trata este artigo substituirá a obrigação original para todos os efeitos, inclusive regularização do registro de frequência. (Incluído pela Lei nº 13.796, de 2019) (Vigência)

§ 3º As instituições de ensino implementarão progressivamente, no prazo de 2 (dois) anos, as providências e adaptações necessárias à adequação de seu funcionamento às medidas previstas neste artigo. (Incluído pela Lei nº 13.796, de 2019) (Vigência)

§ 4º O disposto neste artigo não se aplica ao ensino militar a que se refere o art. 83 desta Lei. (Incluído pela Lei nº 13.796, de 2019) (Vigência) (Vide parágrafo único do art. 2)

#### TÍTULO IV DA ORGANIZAÇÃO DA EDUCAÇÃO NACIONAL

Art. 8º A União, os Estados, o Distrito Federal e os Municípios organizarão, em regime de colaboração, os respectivos sistemas de ensino. (Vide Decreto nº 11.713, de 2023)

§ 1º Caberá à União a coordenação da política nacional de educação, articulando os diferentes níveis e sistemas e exercendo função normativa, redistributiva e supletiva em relação às demais instâncias educacionais.

§ 2º Os sistemas de ensino terão liberdade de organização nos termos desta Lei.

Art. 9º A União incumbir-se-á de: (Regulamento)

I - elaborar o Plano Nacional de Educação, em colaboração com os Estados, o Distrito Federal e os Municípios;

II - organizar, manter e desenvolver os órgãos e instituições oficiais do sistema federal de ensino e o dos Territórios;

III - prestar assistência técnica e financeira aos Estados, ao Distrito Federal e aos Municípios para o desenvolvimento de seus sistemas de ensino e o atendimento prioritário à escolaridade obrigatória, exercendo sua função redistributiva e supletiva;

IV - estabelecer, em colaboração com os Estados, o Distrito Federal e os Municípios, competências e diretrizes para a educação infantil, o ensino fundamental e o ensino médio, que nortearão os currículos e seus conteúdos mínimos, de modo a assegurar formação básica comum;

IV-A - estabelecer, em colaboração com os Estados, o Distrito Federal e os Municípios, diretrizes e procedimentos para identificação, cadastramento e atendimento, na educação básica e na educação superior, de alunos com altas habilidades ou superdotação; (Incluído pela Lei nº 13.234, de 2015)

V - coletar, analisar e disseminar informações sobre a educação;

VI - assegurar processo nacional de avaliação do rendimento escolar no ensino fundamental, médio e superior, em colaboração com os sistemas de ensino, objetivando a definição de prioridades e a melhoria da qualidade do ensino;

VII - baixar normas gerais sobre cursos de graduação e pós-graduação;

VII-A - assegurar, em colaboração com os sistemas de ensino, processo nacional de avaliação das instituições e dos cursos de educação profissional técnica e tecnológica; (Incluído pela Lei nº 14.645, de 2023)

VIII - assegurar processo nacional de avaliação das instituições de educação superior, com a cooperação dos sistemas que tiverem responsabilidade sobre este nível de ensino;

IX - autorizar, reconhecer, credenciar, supervisionar e avaliar, respectivamente, os cursos das instituições de educação superior e os estabelecimentos do seu sistema de ensino. (Vide Lei nº 10.870, de 2004)

§ 1º Na estrutura educacional, haverá um Conselho Nacional de Educação, com funções normativas e de supervisão e atividade permanente, criado por lei.

§ 2º Para o cumprimento do disposto nos incisos V a IX, a União terá acesso a todos os dados e informações necessários de todos os estabelecimentos e órgãos educacionais.

§ 3º As atribuições constantes do inciso IX poderão ser delegadas aos Estados e ao Distrito Federal, desde que mantenham instituições de educação superior.

Art. 10. Os Estados incumbir-se-ão de:

I - organizar, manter e desenvolver os órgãos e instituições oficiais dos seus sistemas de ensino;

II - definir, com os Municípios, formas de colaboração na oferta do ensino fundamental, as quais devem assegurar a distribuição proporcional das responsabilidades, de acordo com a população a ser atendida e os recursos financeiros disponíveis em cada uma dessas esferas do Poder Público;

III - elaborar e executar políticas e planos educacionais, em consonância com as diretrizes e planos nacionais de educação, integrando e coordenando as suas ações e as dos seus Municípios;

IV - autorizar, reconhecer, credenciar, supervisionar e avaliar, respectivamente, os cursos das instituições de educação superior e os estabelecimentos do seu sistema de ensino;

V - baixar normas complementares para o seu sistema de ensino;

VI - assegurar o ensino fundamental e oferecer, com prioridade, o ensino médio a todos que o demandarem, respeitado o disposto no art. 38 desta Lei; (Redação dada pela Lei nº 12.061, de 2009)

VII - assumir o transporte escolar dos alunos da rede estadual, permitindo aos respectivos professores, em trechos autorizados, o uso de assentos vagos nos veículos; (Redação dada pela Lei nº 14.862, de 2024)

VIII - instituir, na forma da lei de que trata o art. 14, Conselhos Escolares e Fóruns dos Conselhos Escolares. (Incluído pela Lei nº 14.644, de 2023)

IX - articular-se com os respectivos Municípios para que o disposto no inciso VII deste caput e no inciso VI do caput do art. 11 desta Lei seja cumprido da forma que melhor atenda aos interesses dos alunos e dos professores. (Incluído pela Lei nº 14.862, de 2024)

Parágrafo único. Ao Distrito Federal aplicar-se-ão as competências referentes aos Estados e aos Municípios.

Art. 11. Os Municípios incumbir-se-ão de:

I - organizar, manter e desenvolver os órgãos e instituições oficiais dos seus sistemas de ensino, integrando-os às políticas e planos educacionais da União e dos Estados;

II - exercer ação redistributiva em relação às suas escolas;

III - baixar normas complementares para o seu sistema de ensino;

IV - autorizar, credenciar e supervisionar os estabelecimentos do seu sistema de ensino;

V - oferecer a educação infantil em creches e pré-escolas, e, com prioridade, o ensino fundamental, permitida a atuação em outros níveis de ensino somente quando estiverem atendidas plenamente as necessidades de sua área de competência e com recursos acima dos percentuais mínimos vinculados pela Constituição Federal à manutenção e desenvolvimento do ensino.

VI - assumir o transporte escolar dos alunos da rede municipal, permitindo aos respectivos professores, em trechos autorizados, o uso de assentos vagos nos veículos; (Redação dada pela Lei nº 14.862, de 2024)

VII - instituir, na forma da lei de que trata o art. 14, Conselhos Escolares e Fóruns dos Conselhos Escolares. (Incluído pela Lei nº 14.644, de 2023)

Parágrafo único. Os Municípios poderão optar, ainda, por se integrar ao sistema estadual de ensino ou compor com ele um sistema único de educação básica.

Art. 12. Os estabelecimentos de ensino, respeitadas as normas comuns e as do seu sistema de ensino, terão a incumbência de:

I - elaborar e executar sua proposta pedagógica;

II - administrar seu pessoal e seus recursos materiais e financeiros;

III - assegurar o cumprimento dos dias letivos e horas-aula estabelecidas;

IV - velar pelo cumprimento do plano de trabalho de cada docente;

V - prover meios para a recuperação dos alunos de menor rendimento;

VI - articular-se com as famílias e a comunidade, criando processos de integração da sociedade com a escola;



VII - informar pai e mãe, conviventes ou não com seus filhos, e, se for o caso, os responsáveis legais, sobre a frequência e rendimento dos alunos, bem como sobre a execução da proposta pedagógica da escola; (Redação dada pela Lei nº 12.013, de 2009)

VIII – notificar ao Conselho Tutelar do Município a relação dos alunos que apresentem quantidade de faltas acima de 30% (trinta por cento) do percentual permitido em lei; (Redação dada pela Lei nº 13.803, de 2019)

IX - promover medidas de conscientização, de prevenção e de combate a todos os tipos de violência, especialmente a intimidação sistemática (bullying), no âmbito das escolas; (Incluído pela Lei nº 13.663, de 2018)

X - estabelecer ações destinadas a promover a cultura de paz nas escolas. (Incluído pela Lei nº 13.663, de 2018)

XI - promover ambiente escolar seguro, adotando estratégias de prevenção e enfrentamento ao uso ou dependência de drogas. (Incluído pela Lei nº 13.840, de 2019)

XII – instituir, na forma da lei de que trata o art. 14, os Conselhos Escolares. (Incluído pela Lei nº 14.644, de 2023)

Art. 13. Os docentes incumbir-se-ão de:

I - participar da elaboração da proposta pedagógica do estabelecimento de ensino;

II - elaborar e cumprir plano de trabalho, segundo a proposta pedagógica do estabelecimento de ensino;

III - zelar pela aprendizagem dos alunos;

IV - estabelecer estratégias de recuperação para os alunos de menor rendimento;

V - ministrar os dias letivos e horas-aula estabelecidos, além de participar integralmente dos períodos dedicados ao planejamento, à avaliação e ao desenvolvimento profissional;

VI - colaborar com as atividades de articulação da escola com as famílias e a comunidade.

Art. 14. Lei dos respectivos Estados e Municípios e do Distrito Federal definirá as normas da gestão democrática do ensino público na educação básica, de acordo com as suas peculiaridades e conforme os seguintes princípios: (Redação dada pela Lei nº 14.644, de 2023)

I - participação dos profissionais da educação na elaboração do projeto pedagógico da escola;

II – participação das comunidades escolar e local em Conselhos Escolares e em Fóruns dos Conselhos Escolares ou equivalentes. (Redação dada pela Lei nº 14.644, de 2023)

§ 1º O Conselho Escolar, órgão deliberativo, será composto do Diretor da Escola, membro nato, e de representantes das comunidades escolar e local, eleitos por seus pares nas seguintes categorias: (Incluído pela Lei nº 14.644, de 2023)

I – professores, orientadores educacionais, supervisores e administradores escolares; (Incluído pela Lei nº 14.644, de 2023)

II – demais servidores públicos que exerçam atividades administrativas na escola; (Incluído pela Lei nº 14.644, de 2023)

III – estudantes; (Incluído pela Lei nº 14.644, de 2023)

IV – pais ou responsáveis; (Incluído pela Lei nº 14.644, de 2023)

V – membros da comunidade local. (Incluído pela Lei nº 14.644, de 2023)

§ 2º O Fórum dos Conselhos Escolares é um colegiado de caráter deliberativo que tem como finalidades o fortalecimento dos Conselhos Escolares de sua circunscrição e a efetivação do processo democrático nas unidades educacionais e nas diferen-

tes instâncias decisórias, com vistas a melhorar a qualidade da educação, norteados pelos seguintes princípios: (Incluído pela Lei nº 14.644, de 2023)

I – democratização da gestão; (Incluído pela Lei nº 14.644, de 2023)

II – democratização do acesso e permanência; (Incluído pela Lei nº 14.644, de 2023)

III – qualidade social da educação. (Incluído pela Lei nº 14.644, de 2023)

§ 3º O Fórum dos Conselhos Escolares será composto de: (Incluído pela Lei nº 14.644, de 2023)

I – 2 (dois) representantes do órgão responsável pelo sistema de ensino; (Incluído pela Lei nº 14.644, de 2023)

II – 2 (dois) representantes de cada Conselho Escolar da circunscrição de atuação do Fórum dos Conselhos Escolares. (Incluído pela Lei nº 14.644, de 2023)

Art. 14-A. A União, os Estados, o Distrito Federal e os Municípios adotarão, como princípios de gestão de suas redes de ensino, a transparência e o acesso à informação, devendo disponibilizar ao público, em meio eletrônico, informações acessíveis referentes a: (Incluído pela Lei nº 15.001, de 2024) (Vide Lei nº 15.001, de 2024)

I – número de vagas disponíveis e preenchidas por instituição de ensino, lista de espera, quando houver, por ordem de colocação, e, no caso de instituições federais, especificação da reserva de vagas, nos termos da Lei nº 12.711, de 29 de agosto de 2012; (Incluído pela Lei nº 15.001, de 2024)

II – bolsas e auxílios para estudo e pesquisa concedidos a estudantes, a professores e a pesquisadores; (Incluído pela Lei nº 15.001, de 2024)

III – atividades ou projetos de pesquisa, extensão e inovação tecnológica finalizados e em andamento, no caso de instituições de educação superior; (Incluído pela Lei nº 15.001, de 2024)

IV – estatísticas relativas a fluxo e a rendimento escolares; (Incluído pela Lei nº 15.001, de 2024)

V – execução física e financeira de programas, de projetos e de atividades direcionados à educação básica e superior financiados com recursos públicos, renúncia fiscal ou subsídios tributários, financeiros ou creditícios, discriminados de acordo com a denominação a eles atribuída nos diplomas legais que os instituíram; (Incluído pela Lei nº 15.001, de 2024)

VI – currículo profissional e acadêmico dos ocupantes de cargo de direção de instituição de ensino e dos membros dos conselhos de educação, observadas as disposições da Lei nº 13.709, de 14 de agosto de 2018 (Lei Geral de Proteção de Dados Pessoais); (Incluído pela Lei nº 15.001, de 2024)

VII – pautas e atas das reuniões do Conselho Nacional de Educação e dos conselhos de educação dos Estados e do Distrito Federal. (Incluído pela Lei nº 15.001, de 2024)

Art. 15. Os sistemas de ensino assegurarão às unidades escolares públicas de educação básica que os integram progressivos graus de autonomia pedagógica e administrativa e de gestão financeira, observadas as normas gerais de direito financeiro público.

Art. 16. O sistema federal de ensino compreende: (Regulamento)

I - as instituições de ensino mantidas pela União;

II - as instituições de educação superior mantidas pela iniciativa privada; (Redação dada pela Lei nº 13.868, de 2019)

III - os órgãos federais de educação.

Art. 17. Os sistemas de ensino dos Estados e do Distrito Federal compreendem:

I - as instituições de ensino mantidas, respectivamente, pelo Poder Público estadual e pelo Distrito Federal;

II - as instituições de educação superior mantidas pelo Poder Público municipal;

III - as instituições de ensino fundamental e médio criadas e mantidas pela iniciativa privada;

IV - os órgãos de educação estaduais e do Distrito Federal, respectivamente.

Parágrafo único. No Distrito Federal, as instituições de educação infantil, criadas e mantidas pela iniciativa privada, integram seu sistema de ensino.

Art. 18. Os sistemas municipais de ensino compreendem:

I - as instituições do ensino fundamental, médio e de educação infantil mantidas pelo Poder Público municipal;

II - as instituições de educação infantil criadas e mantidas pela iniciativa privada;

III - os órgãos municipais de educação.

Art. 19. As instituições de ensino dos diferentes níveis classificam-se nas seguintes categorias administrativas: (Regulamento) (Regulamento)

I - públicas, assim entendidas as criadas ou incorporadas, mantidas e administradas pelo Poder Público;

II - privadas, assim entendidas as mantidas e administradas por pessoas físicas ou jurídicas de direito privado.

III - comunitárias, na forma da lei. (Incluído pela Lei nº 13.868, de 2019)

§ 1º As instituições de ensino a que se referem os incisos II e III do caput deste artigo podem qualificar-se como confessionais, atendidas a orientação confessional e a ideologia específicas. (Incluído pela Lei nº 13.868, de 2019)

§ 2º As instituições de ensino a que se referem os incisos II e III do caput deste artigo podem ser certificadas como filantrópicas, na forma da lei. (Incluído pela Lei nº 13.868, de 2019)

Art. 20. (Revogado pela Lei nº 13.868, de 2019)

## TÍTULO V DOS NÍVEIS E DAS MODALIDADES DE EDUCAÇÃO E ENSINO

### CAPÍTULO I DA COMPOSIÇÃO DOS NÍVEIS ESCOLARES

Art. 21. A educação escolar compõe-se de:

I - educação básica, formada pela educação infantil, ensino fundamental e ensino médio;

II - educação superior.

### CAPÍTULO II DA EDUCAÇÃO BÁSICA

#### SEÇÃO I DAS DISPOSIÇÕES GERAIS

Art. 22. A educação básica tem por finalidades desenvolver o educando, assegurar-lhe a formação comum indispensável para o exercício da cidadania e fornecer-lhe meios para progredir no trabalho e em estudos posteriores.

Parágrafo único. São objetivos precípuos da educação básica a alfabetização plena e a formação de leitores, como requisitos essenciais para o cumprimento das finalidades constantes do caput deste artigo. (Incluído pela Lei nº 14.407, de 2022)

Art. 23. A educação básica poderá organizar-se em séries anuais, períodos semestrais, ciclos, alternância regular de períodos de estudos, grupos não-seriados, com base na idade, na competência e em outros critérios, ou por forma diversa de organização, sempre que o interesse do processo de aprendizagem assim o recomendar.

§ 1º A escola poderá reclassificar os alunos, inclusive quando se tratar de transferências entre estabelecimentos situados no País e no exterior, tendo como base as normas curriculares gerais.

§ 2º O calendário escolar deverá adequar-se às peculiaridades locais, inclusive climáticas e econômicas, a critério do respectivo sistema de ensino, sem com isso reduzir o número de horas letivas previsto nesta Lei.

Art. 24. A educação básica, nos níveis fundamental e médio, será organizada de acordo com as seguintes regras comuns:

I - a carga horária mínima anual será de 800 (oitocentas) horas para o ensino fundamental e de 1.000 (mil) horas para o ensino médio, distribuídas por, no mínimo, 200 (duzentos) dias de efetivo trabalho escolar, excluído o tempo reservado aos exames finais, quando houver; (Redação dada pela Lei nº 14.945, de 2024)

II - a classificação em qualquer série ou etapa, exceto a primeira do ensino fundamental, pode ser feita:

a) por promoção, para alunos que cursaram, com aproveitamento, a série ou fase anterior, na própria escola;

b) por transferência, para candidatos procedentes de outras escolas;

c) independentemente de escolarização anterior, mediante avaliação feita pela escola, que defina o grau de desenvolvimento e experiência do candidato e permita sua inscrição na série ou etapa adequada, conforme regulamentação do respectivo sistema de ensino;

III - nos estabelecimentos que adotam a progressão regular por série, o regimento escolar pode admitir formas de progressão parcial, desde que preservada a seqüência do currículo, observadas as normas do respectivo sistema de ensino;

IV - poderão organizar-se classes, ou turmas, com alunos de séries distintas, com níveis equivalentes de adiantamento na matéria, para o ensino de línguas estrangeiras, artes, ou outros componentes curriculares;

V - a verificação do rendimento escolar observará os seguintes critérios:

a) avaliação contínua e cumulativa do desempenho do aluno, com prevalência dos aspectos qualitativos sobre os quantitativos e dos resultados ao longo do período sobre os de eventuais provas finais;

b) possibilidade de aceleração de estudos para alunos com atraso escolar;

c) possibilidade de avanço nos cursos e nas séries mediante verificação do aprendizado;

d) aproveitamento de estudos concluídos com êxito;

e) obrigatoriedade de estudos de recuperação, de preferência paralelos ao período letivo, para os casos de baixo rendimento escolar, a serem disciplinados pelas instituições de ensino em seus regimentos;

VI - o controle de frequência fica a cargo da escola, conforme o disposto no seu regimento e nas normas do respectivo sistema de ensino, exigida a frequência mínima de setenta e cinco por cento do total de horas letivas para aprovação;

VII - cabe a cada instituição de ensino expedir históricos escolares, declarações de conclusão de série e diplomas ou certificados de conclusão de cursos, com as especificações cabíveis.

§ 1º A carga horária mínima anual de que trata o inciso I do caput deste artigo será ampliada de forma progressiva para 1.400 (mil e quatrocentas) horas, considerados os prazos e as metas estabelecidos no Plano Nacional de Educação. (Redação dada pela Lei nº 14.945, de 2024)

§ 2º Os sistemas de ensino dispõem sobre a oferta de educação de jovens e adultos e de ensino noturno regular, adequado às condições do educando, conforme o inciso VI do art. 4º. (Incluído pela Lei nº 13.415, de 2017)

Art. 25. Será objetivo permanente das autoridades responsáveis alcançar relação adequada entre o número de alunos e o professor, a carga horária e as condições materiais do estabelecimento.

Parágrafo único. Cabe ao respectivo sistema de ensino, à vista das condições disponíveis e das características regionais e locais, estabelecer parâmetro para atendimento do disposto neste artigo.

Art. 26. Os currículos da educação infantil, do ensino fundamental e do ensino médio devem ter base nacional comum, a ser complementada, em cada sistema de ensino e em cada estabelecimento escolar, por uma parte diversificada, exigida pelas características regionais e locais da sociedade, da cultura, da economia e dos educandos. (Redação dada pela Lei nº 12.796, de 2013)

§ 1º Os currículos a que se refere o caput devem abranger, obrigatoriamente, o estudo da língua portuguesa e da matemática, o conhecimento do mundo físico e natural e da realidade social e política, especialmente do Brasil.

§ 2º O ensino da arte, especialmente em suas expressões regionais, constituirá componente curricular obrigatório da educação básica. (Redação dada pela Lei nº 13.415, de 2017)

§ 3º A educação física, integrada à proposta pedagógica da escola, é componente curricular obrigatório da educação básica, sendo sua prática facultativa ao aluno: (Redação dada pela Lei nº 10.793, de 1º.12.2003)

I – que cumpra jornada de trabalho igual ou superior a seis horas; (Incluído pela Lei nº 10.793, de 1º.12.2003)

II – maior de trinta anos de idade; (Incluído pela Lei nº 10.793, de 1º.12.2003)

III – que estiver prestando serviço militar inicial ou que, em situação similar, estiver obrigado à prática da educação física; (Incluído pela Lei nº 10.793, de 1º.12.2003)

IV – amparado pelo Decreto-Lei no 1.044, de 21 de outubro de 1969; (Incluído pela Lei nº 10.793, de 1º.12.2003)

V – (VETADO) (Incluído pela Lei nº 10.793, de 1º.12.2003)

VI – que tenha prole. (Incluído pela Lei nº 10.793, de 1º.12.2003)

§ 4º O ensino da História do Brasil levará em conta as contribuições das diferentes culturas e etnias para a formação do povo brasileiro, especialmente das matrizes indígena, africana e europeia.

§ 5º No currículo do ensino fundamental, a partir do sexto ano, será ofertada a língua inglesa. (Redação dada pela Lei nº 13.415, de 2017)

§ 6º As artes visuais, a dança, a música e o teatro são as linguagens que constituirão o componente curricular de que trata o § 2º deste artigo. (Redação dada pela Lei nº 13.278, de 2016)

§ 7º A integralização curricular poderá incluir, a critério dos sistemas de ensino, projetos e pesquisas envolvendo temas transversais que componham os currículos de que trata o caput deste artigo. (Redação dada pela Lei nº 14.945, de 2024)

§ 8º A exibição de filmes de produção nacional constituirá componente curricular complementar integrado à proposta pedagógica da escola, sendo a sua exibição obrigatória por, no mínimo, 2 (duas) horas mensais. (Incluído pela Lei nº 13.006, de 2014)

§ 9º Conteúdos relativos aos direitos humanos e à prevenção de todas as formas de violência contra a criança, o adolescente e a mulher serão incluídos, como temas transversais, nos currículos de que trata o caput deste artigo, observadas as diretrizes da legislação correspondente e a produção e distribuição de material didático adequado a cada nível de ensino. (Redação dada pela Lei nº 14.164, de 2021)

§ 9º-A. A educação alimentar e nutricional será incluída entre os temas transversais de que trata o caput. (Incluído pela Lei nº 13.666, de 2018)

§ 10. A inclusão de novos componentes curriculares de caráter obrigatório na Base Nacional Comum Curricular dependerá de aprovação do Conselho Nacional de Educação e de homologação pelo Ministro de Estado da Educação. (Incluído pela Lei nº 13.415, de 2017)

§ 11. A educação digital, com foco no letramento digital e no ensino de computação, programação, robótica e outras competências digitais, será componente curricular do ensino fundamental e do ensino médio. (Incluído pela Lei nº 14.533, de 2023)

Art. 26-A. Nos estabelecimentos de ensino fundamental e de ensino médio, públicos e privados, torna-se obrigatório o estudo da história e cultura afro-brasileira e indígena. (Redação dada pela Lei nº 11.645, de 2008).

§ 1º O conteúdo programático a que se refere este artigo incluirá diversos aspectos da história e da cultura que caracterizam a formação da população brasileira, a partir desses dois grupos étnicos, tais como o estudo da história da África e dos africanos, a luta dos negros e dos povos indígenas no Brasil, a cultura negra e indígena brasileira e o negro e o índio na formação da sociedade nacional, resgatando as suas contribuições nas áreas social, econômica e política, pertinentes à história do Brasil. (Redação dada pela Lei nº 11.645, de 2008).

§ 2º Os conteúdos referentes à história e cultura afro-brasileira e dos povos indígenas brasileiros serão ministrados no âmbito de todo o currículo escolar, em especial nas áreas de educação artística e de literatura e história brasileiras. (Redação dada pela Lei nº 11.645, de 2008).

Art. 27. Os conteúdos curriculares da educação básica observarão, ainda, as seguintes diretrizes:

I - a difusão de valores fundamentais ao interesse social, aos direitos e deveres dos cidadãos, de respeito ao bem comum e à ordem democrática;

II - consideração das condições de escolaridade dos alunos em cada estabelecimento;

III - orientação para o trabalho;

IV - promoção do desporto educacional e apoio às práticas desportivas não-formais.

Art. 28. Na oferta de educação básica para a população rural, os sistemas de ensino promoverão as adaptações necessárias à sua adequação às peculiaridades da vida rural e de cada região, especialmente:

I - conteúdos curriculares e metodologias apropriadas às reais necessidades e interesses dos alunos das escolas do campo, com possibilidade de uso, dentre outras, da pedagogia da alternância; (Redação dada pela Lei nº 14.767, de 2023)

II - organização escolar própria, incluindo adequação do calendário escolar às fases do ciclo agrícola e às condições climáticas;

III - adequação à natureza do trabalho na zona rural.

Parágrafo único. O fechamento de escolas do campo, indígenas e quilombolas será precedido de manifestação do órgão normativo do respectivo sistema de ensino, que considerará a justificativa apresentada pela Secretaria de Educação, a análise do diagnóstico do impacto da ação e a manifestação da comunidade escolar. (Incluído pela Lei nº 12.960, de 2014)

## SEÇÃO II DA EDUCAÇÃO INFANTIL

Art. 29. A educação infantil, primeira etapa da educação básica, tem como finalidade o desenvolvimento integral da criança de até 5 (cinco) anos, em seus aspectos físico, psicológico, intelectual e social, complementando a ação da família e da comunidade. (Redação dada pela Lei nº 12.796, de 2013)

Art. 30. A educação infantil será oferecida em:

I - creches, ou entidades equivalentes, para crianças de até três anos de idade;

II - pré-escolas, para as crianças de 4 (quatro) a 5 (cinco) anos de idade. (Redação dada pela Lei nº 12.796, de 2013)

Art. 31. A educação infantil será organizada de acordo com as seguintes regras comuns: (Redação dada pela Lei nº 12.796, de 2013)

I - avaliação mediante acompanhamento e registro do desenvolvimento das crianças, sem o objetivo de promoção, mesmo para o acesso ao ensino fundamental; (Incluído pela Lei nº 12.796, de 2013)

II - carga horária mínima anual de 800 (oitocentas) horas, distribuída por um mínimo de 200 (duzentos) dias de trabalho educacional; (Incluído pela Lei nº 12.796, de 2013)

III - atendimento à criança de, no mínimo, 4 (quatro) horas diárias para o turno parcial e de 7 (sete) horas para a jornada integral; (Incluído pela Lei nº 12.796, de 2013)

IV - controle de frequência pela instituição de educação pré-escolar, exigida a frequência mínima de 60% (sessenta por cento) do total de horas; (Incluído pela Lei nº 12.796, de 2013)

V - expedição de documentação que permita atestar os processos de desenvolvimento e aprendizagem da criança. (Incluído pela Lei nº 12.796, de 2013)

## SEÇÃO III DO ENSINO FUNDAMENTAL

Art. 32. O ensino fundamental obrigatório, com duração de 9 (nove) anos, gratuito na escola pública, iniciando-se aos 6 (seis) anos de idade, terá por objetivo a formação básica do cidadão, mediante: (Redação dada pela Lei nº 11.274, de 2006)

I - o desenvolvimento da capacidade de aprender, tendo como meios básicos o pleno domínio da leitura, da escrita e do cálculo;

II - a compreensão do ambiente natural e social, do sistema político, da tecnologia, das artes e dos valores em que se fundamenta a sociedade;

III - o desenvolvimento da capacidade de aprendizagem, tendo em vista a aquisição de conhecimentos e habilidades e a formação de atitudes e valores;

IV - o fortalecimento dos vínculos de família, dos laços de solidariedade humana e de tolerância recíproca em que se assenta a vida social.

§ 1º É facultado aos sistemas de ensino desdobrar o ensino fundamental em ciclos.

§ 2º Os estabelecimentos que utilizam progressão regular por série podem adotar no ensino fundamental o regime de progressão continuada, sem prejuízo da avaliação do processo de ensino-aprendizagem, observadas as normas do respectivo sistema de ensino.

§ 3º O ensino fundamental regular será ministrado em língua portuguesa, assegurada às comunidades indígenas a utilização de suas línguas maternas e processos próprios de aprendizagem.

§ 4º O ensino fundamental será presencial, sendo o ensino a distância utilizado como complementação da aprendizagem ou em situações emergenciais.

§ 5º O currículo do ensino fundamental incluirá, obrigatoriamente, conteúdo que trate dos direitos das crianças e dos adolescentes, tendo como diretriz a Lei no 8.069, de 13 de julho de 1990, que institui o Estatuto da Criança e do Adolescente, observada a produção e distribuição de material didático adequado. (Incluído pela Lei nº 11.525, de 2007).

§ 6º O estudo sobre os símbolos nacionais será incluído como tema transversal nos currículos do ensino fundamental. (Incluído pela Lei nº 12.472, de 2011).

Art. 33. O ensino religioso, de matrícula facultativa, é parte integrante da formação básica do cidadão e constitui disciplina dos horários normais das escolas públicas de ensino fundamental, assegurado o respeito à diversidade cultural religiosa do Brasil, vedadas quaisquer formas de proselitismo. (Redação dada pela Lei nº 9.475, de 22.7.1997)

§ 1º Os sistemas de ensino regulamentarão os procedimentos para a definição dos conteúdos do ensino religioso e estabelecerão as normas para a habilitação e admissão dos professores. (Incluído pela Lei nº 9.475, de 22.7.1997)

§ 2º Os sistemas de ensino ouvirão entidade civil, constituída pelas diferentes denominações religiosas, para a definição dos conteúdos do ensino religioso. (Incluído pela Lei nº 9.475, de 22.7.1997)

Art. 34. A jornada escolar no ensino fundamental incluirá pelo menos quatro horas de trabalho efetivo em sala de aula, sendo progressivamente ampliado o período de permanência na escola.

§ 1º São ressalvados os casos do ensino noturno e das formas alternativas de organização autorizadas nesta Lei.

§ 2º O ensino fundamental será ministrado progressivamente em tempo integral, a critério dos sistemas de ensino.

**SEÇÃO IV  
DO ENSINO MÉDIO**

Art. 35. O ensino médio, etapa final da educação básica, com duração mínima de três anos, terá como finalidades:

I - a consolidação e o aprofundamento dos conhecimentos adquiridos no ensino fundamental, possibilitando o prosseguimento de estudos;

II - a preparação básica para o trabalho e a cidadania do educando, para continuar aprendendo, de modo a ser capaz de se adaptar com flexibilidade a novas condições de ocupação ou aperfeiçoamento posteriores;

III - o aprimoramento do educando como pessoa humana, incluindo a formação ética e o desenvolvimento da autonomia intelectual e do pensamento crítico;

IV - a compreensão dos fundamentos científico-tecnológicos dos processos produtivos, relacionando a teoria com a prática, no ensino de cada disciplina.

Art. 35-A. (Revogado Lei nº 14.945, de 2024)

Art. 35-B. O currículo do ensino médio será composto de formação geral básica e de itinerários formativos. (Incluído pela Lei nº 14.945, de 2024)

§ 1º Os estabelecimentos que ofertem ensino médio estruturarão suas propostas pedagógicas considerando os seguintes elementos: (Incluído pela Lei nº 14.945, de 2024)

I – promoção de metodologias investigativas no processo de ensino e aprendizagem; (Incluído pela Lei nº 14.945, de 2024)

II – conexão dos processos de ensino e aprendizagem com a vida comunitária e social em cada território; (Incluído pela Lei nº 14.945, de 2024)

III – reconhecimento do trabalho e de seu caráter formativo; e (Incluído pela Lei nº 14.945, de 2024)

IV – articulação entre os diferentes saberes com base nas áreas do conhecimento e, quando for o caso, no currículo da formação técnica e profissional. (Incluído pela Lei nº 14.945, de 2024)

§ 2º Serão asseguradas aos estudantes oportunidades de construção de projetos de vida, em perspectiva orientada pelo desenvolvimento integral, nas dimensões física, cognitiva e socioemocional, pela integração comunitária no território, pela participação cidadã e pela preparação para o mundo do trabalho, de forma ambiental e socialmente responsável. (Incluído pela Lei nº 14.945, de 2024)

§ 3º O ensino médio será ofertado de forma presencial, admitido, excepcionalmente, ensino mediado por tecnologia, na forma de regulamento elaborado com a participação dos sistemas estaduais e distrital de ensino. (Incluído pela Lei nº 14.945, de 2024)

§ 4º Para fins de cumprimento das exigências curriculares do ensino médio em regime de tempo integral, excepcionalmente, os sistemas de ensino poderão reconhecer aprendizagens, competências e habilidades desenvolvidas pelos estudantes em experiências extraescolares, mediante formas de comprovação definidas pelos sistemas de ensino e que considerem: (Incluído pela Lei nº 14.945, de 2024)

I - a experiência de estágio, programas de aprendizagem profissional, trabalho remunerado ou trabalho voluntário supervisionado, desde que explicitada a relação com o currículo do ensino médio; (Incluído pela Lei nº 14.945, de 2024)

II - a conclusão de cursos de qualificação profissional, desde que comprovada por certificação emitida de acordo com a legislação; e (Incluído pela Lei nº 14.945, de 2024)

III - a participação comprovada em projetos de extensão universitária ou de iniciação científica ou em atividades de direção em grêmios estudantis. (Incluído pela Lei nº 14.945, de 2024)

Art. 35-C. A formação geral básica, com carga horária mínima total de 2.400 (duas mil e quatrocentas) horas, ocorrerá mediante articulação da Base Nacional Comum Curricular e da parte diversificada de que trata o caput do art. 26 desta Lei. (Incluído pela Lei nº 14.945, de 2024)

Parágrafo único. No caso da formação técnica e profissional prevista no inciso V do caput do art. 36 desta Lei, a carga horária mínima da formação geral básica será de 2.100 (duas mil e cem) horas, admitindo-se que até 300 (trezentas) horas da carga horária da formação geral básica sejam destinadas ao aprofundamento de estudos de conteúdos da Base Nacional Comum Curricular diretamente relacionados à formação técnica profissional oferecida. (Incluído pela Lei nº 14.945, de 2024)

Art. 35-D. A Base Nacional Comum Curricular do ensino médio estabelecerá direitos e objetivos de aprendizagem, conforme diretrizes do Conselho Nacional de Educação, nas seguintes áreas do conhecimento: (Incluído pela Lei nº 14.945, de 2024)

I - linguagens e suas tecnologias, integrada pela língua portuguesa e suas literaturas, língua inglesa, artes e educação física; (Incluído pela Lei nº 14.945, de 2024)

II – matemática e suas tecnologias; (Incluído pela Lei nº 14.945, de 2024)

III – ciências da natureza e suas tecnologias, integrada por biologia, física e química; (Incluído pela Lei nº 14.945, de 2024)

IV – ciências humanas e sociais aplicadas, integrada por filosofia, geografia, história e sociologia. (Incluído pela Lei nº 14.945, de 2024)

§ 1º A Base Nacional Comum Curricular a que se refere o caput deste artigo deverá ser cumprida integralmente ao longo da formação geral básica. (Incluído pela Lei nº 14.945, de 2024)

§ 2º O ensino médio será ministrado em língua portuguesa, assegurada às comunidades indígenas a utilização das línguas maternas. (Incluído pela Lei nº 14.945, de 2024)

§ 3º Os currículos do ensino médio poderão ofertar outras línguas estrangeiras, preferencialmente o espanhol, de acordo com a disponibilidade de oferta, locais e horários definidos pelos sistemas de ensino. (Incluído pela Lei nº 14.945, de 2024)

Art. 36. Os itinerários formativos, articulados com a parte diversificada de que trata o caput do art. 26 desta Lei, terão carga horária mínima de 600 (seiscentas) horas, ressalvadas as especificidades da formação técnica e profissional, e serão compostos de aprofundamento das áreas do conhecimento ou de formação técnica e profissional, conforme a relevância para o contexto local e a possibilidade dos sistemas de ensino, consideradas as seguintes ênfases: (Redação dada pela Lei nº 14.945, de 2024)

I - linguagens e suas tecnologias; (Redação dada pela Lei nº 13.415, de 2017)

II - matemática e suas tecnologias; (Redação dada pela Lei nº 13.415, de 2017)

III - ciências da natureza e suas tecnologias; (Redação dada pela Lei nº 13.415, de 2017)

IV - ciências humanas e sociais aplicadas; (Redação dada pela Lei nº 13.415, de 2017)

V - formação técnica e profissional, organizada de acordo com os eixos tecnológicos e as áreas tecnológicas definidos nos termos previstos nas diretrizes curriculares nacionais de educação profissional e tecnológica, observados o Catálogo Nacional de Cursos Técnicos (CNCT) referido no § 3º do art. 42-A e o disposto nos arts. 36-A, 36-B, 36-C e 36-D desta Lei. (Redação dada pela Lei nº 14.945, de 2024)

§ 1º (Revogado). (Redação dada pela Lei nº 14.945, de 2024)

§ 1º-A Cada itinerário formativo deverá contemplar integralmente o aprofundamento de ao menos uma das áreas do conhecimento previstas nos incisos I, II, III e IV do caput, ressalvada a formação técnica e profissional prevista no inciso V do caput deste artigo. (Incluído pela Lei nº 14.945, de 2024)

§ 2º (Revogado pela Lei nº 11.741, de 2008)

§ 2º-A Os sistemas de ensino deverão garantir que todas as escolas de ensino médio ofereçam o aprofundamento integral de todas as áreas do conhecimento previstas nos incisos I, II, III e IV do caput deste artigo, organizadas em, no mínimo, 2 (dois) itinerários formativos com ênfases distintas, excetuadas as que oferecerem a formação técnica e profissional. (Incluído pela Lei nº 14.945, de 2024)

§ 2º-B O Conselho Nacional de Educação, com participação dos sistemas estaduais e distrital de ensino, elaborará diretrizes nacionais de aprofundamento de cada uma das áreas do conhecimento previstas nos incisos I, II, III e IV do caput deste artigo, com orientações sobre os direitos e os objetivos de aprendizagem a serem considerados nos itinerários formativos, reconhecidas as especificidades da educação indígena e quilombola. (Incluído pela Lei nº 14.945, de 2024)

§ 2º-C A União desenvolverá indicadores e estabelecerá padrões de desempenho esperados para o ensino médio, que serão referência nos processos nacionais de avaliação, a partir da Base Nacional Comum Curricular prevista no caput do art. 35-D desta Lei e das diretrizes nacionais de aprofundamento previstas no § 2º-B deste artigo. (Incluído pela Lei nº 14.945, de 2024)

§ 2º-D Os sistemas de ensino apoiarão as escolas para a realização de programas e de projetos destinados à orientação dos estudantes no processo de escolha dos itinerários formativos. (Incluído pela Lei nº 14.945, de 2024)

§ 3º § 3º (Revogado). (Redação dada pela Lei nº 14.945, de 2024)

§ 4º (Revogado pela Lei nº 11.741, de 2008)

§ 5º Os sistemas de ensino, mediante disponibilidade de vagas na rede, possibilitarão ao aluno concluinte ou egresso do ensino médio cursar um segundo itinerário formativo. (Redação dada pela Lei nº 14.945, de 2024)

§ 6º A oferta de formação técnica e profissional poderá ser realizada mediante convênios ou outras formas de parceria entre as secretarias de educação e as instituições credenciadas de educação profissional, preferencialmente públicas, observados os limites estabelecidos na legislação, e considerará: (Redação dada pela Lei nº 14.945, de 2024)

I - a inclusão de vivências práticas de trabalho no setor produtivo ou em ambientes de simulação, estabelecendo parcerias e fazendo uso, quando aplicável, de instrumentos estabelecidos pela legislação sobre aprendizagem profissional; (Incluído pela Lei nº 13.415, de 2017)

II - (revogado). (Redação dada pela Lei nº 14.945, de 2024)

§ 7º A oferta de formações experimentais relacionadas ao inciso V do caput, em áreas que não constem do Catálogo Nacional dos Cursos Técnicos, dependerá, para sua continuidade, do reconhecimento pelo respectivo Conselho Estadual de Educação, no prazo de três anos, e da inserção no Catálogo Nacional dos Cursos Técnicos, no prazo de cinco anos, contados da data de oferta inicial da formação. (Incluído pela Lei nº 13.415, de 2017)

§ 8º (Revogado). (Redação dada pela Lei nº 14.945, de 2024)

§ 8º-A Os Estados manterão, na sede de cada um de seus Municípios, pelo menos 1 (uma) escola de sua rede pública com oferta de ensino médio regular no turno noturno, quando houver demanda manifesta e comprovada para matrícula de alunos nesse turno, na forma da regulamentação a ser estabelecida pelo respectivo sistema de ensino. (Incluído pela Lei nº 14.945, de 2024)

§ 9º As instituições de ensino emitirão certificado com validade nacional, que habilitará o concluinte do ensino médio ao prosseguimento dos estudos em nível superior ou em outros cursos ou formações para os quais a conclusão do ensino médio seja etapa obrigatória. (Incluído pela Lei nº 13.415, de 2017)

§ 10. (Revogado). (Redação dada pela Lei nº 14.945, de 2024)

§ 11. (Revogado). (Redação dada pela Lei nº 14.945, de 2024)

§ 12. (Revogado). (Redação dada pela Lei nº 14.945, de 2024)

#### SEÇÃO IV-A DA EDUCAÇÃO PROFISSIONAL TÉCNICA DE NÍVEL MÉDIO

(Incluído pela Lei nº 11.741, de 2008)

Art. 36-A. Sem prejuízo do disposto na Seção IV deste Capítulo, o ensino médio, atendida a formação geral do educando, poderá prepará-lo para o exercício de profissões técnicas. (Incluído pela Lei nº 11.741, de 2008)

Parágrafo único. A preparação geral para o trabalho e, facultativamente, a habilitação profissional poderão ser desenvolvidas nos próprios estabelecimentos de ensino médio ou em cooperação com instituições especializadas em educação profissional. (Incluído pela Lei nº 11.741, de 2008)

Art. 36-B. A educação profissional técnica de nível médio será desenvolvida nas seguintes formas: (Incluído pela Lei nº 11.741, de 2008)

I - articulada com o ensino médio; (Incluído pela Lei nº 11.741, de 2008)

II - subsequente, em cursos destinados a quem já tenha concluído o ensino médio. (Incluído pela Lei nº 11.741, de 2008)

§ 1º A educação profissional técnica de nível médio deverá observar: (Redação dada pela Lei nº 14.645, de 2023)

I - os objetivos e definições contidos nas diretrizes curriculares nacionais estabelecidas pelo Conselho Nacional de Educação; (Incluído pela Lei nº 11.741, de 2008)

II - as normas complementares dos respectivos sistemas de ensino; (Incluído pela Lei nº 11.741, de 2008)

III - as exigências de cada instituição de ensino, nos termos de seu projeto pedagógico. (Incluído pela Lei nº 11.741, de 2008)

§ 2º As formas referidas nos incisos I e II do caput deste artigo poderão também ser oferecidas em articulação com a aprendizagem profissional, nos termos da Lei nº 10.097, de 19 de dezembro de 2000. (Incluído pela Lei nº 14.645, de 2023)

§ 3º Quando a educação profissional técnica de nível médio for oferecida em articulação com a aprendizagem profissional, poderá haver aproveitamento: (Incluído pela Lei nº 14.645, de 2023)

I - das atividades pedagógicas de educação profissional técnica de nível médio, para efeito de cumprimento do contrato de aprendizagem profissional, nos termos de regulamento; (Incluído pela Lei nº 14.645, de 2023)

II - das horas de trabalho em aprendizagem profissional para efeito de integralização da carga horária do ensino médio, no itinerário da formação técnica e profissional ou na educação profissional técnica de nível médio, nos termos de regulamento. (Incluído pela Lei nº 14.645, de 2023)

Art. 36-C. A educação profissional técnica de nível médio articulada, prevista no inciso I do caput do art. 36-B desta Lei, será desenvolvida de forma: (Incluído pela Lei nº 11.741, de 2008)

I - integrada, oferecida somente a quem já tenha concluído o ensino fundamental, sendo o curso planejado de modo a conduzir o aluno à habilitação profissional técnica de nível médio, na mesma instituição de ensino, efetuando-se matrícula única para cada aluno; (Incluído pela Lei nº 11.741, de 2008)

II - concomitante, oferecida a quem ingresse no ensino médio ou já o esteja cursando, efetuando-se matrículas distintas para cada curso, e podendo ocorrer: (Incluído pela Lei nº 11.741, de 2008)

a) na mesma instituição de ensino, aproveitando-se as oportunidades educacionais disponíveis; (Incluído pela Lei nº 11.741, de 2008)

b) em instituições de ensino distintas, aproveitando-se as oportunidades educacionais disponíveis; (Incluído pela Lei nº 11.741, de 2008)

c) em instituições de ensino distintas, mediante convênios de intercomplementaridade, visando ao planejamento e ao desenvolvimento de projeto pedagógico unificado. (Incluído pela Lei nº 11.741, de 2008)

Art. 36-D. Os diplomas de cursos de educação profissional técnica de nível médio, quando registrados, terão validade nacional e habilitarão ao prosseguimento de estudos na educação superior. (Incluído pela Lei nº 11.741, de 2008)

Parágrafo único. Os cursos de educação profissional técnica de nível médio, nas formas articulada concomitante e subsequente, quando estruturados e organizados em etapas com terminalidade, possibilitarão a obtenção de certificados de qualificação para o trabalho após a conclusão, com aproveitamento, de cada etapa que caracterize uma qualificação para o trabalho. (Incluído pela Lei nº 11.741, de 2008)

## SEÇÃO V DA EDUCAÇÃO DE JOVENS E ADULTOS

Art. 37. A educação de jovens e adultos será destinada àqueles que não tiveram acesso ou continuidade de estudos nos ensinos fundamental e médio na idade própria e constituirá instrumento para a educação e a aprendizagem ao longo da vida. (Redação dada pela Lei nº 13.632, de 2018)

§ 1º Os sistemas de ensino assegurarão gratuitamente aos jovens e aos adultos, que não puderam efetuar os estudos na idade regular, oportunidades educacionais apropriadas, consideradas as características do alunado, seus interesses, condições de vida e de trabalho, mediante cursos e exames.

§ 2º O Poder Público viabilizará e estimulará o acesso e a permanência do trabalhador na escola, mediante ações integradas e complementares entre si.

§ 3º A educação de jovens e adultos deverá articular-se, preferencialmente, com a educação profissional, na forma do regulamento. (Incluído pela Lei nº 11.741, de 2008)

Art. 38. Os sistemas de ensino manterão cursos e exames supletivos, que compreenderão a base nacional comum do currículo, habilitando ao prosseguimento de estudos em caráter regular.

§ 1º Os exames a que se refere este artigo realizar-se-ão:

I - no nível de conclusão do ensino fundamental, para os maiores de quinze anos;

II - no nível de conclusão do ensino médio, para os maiores de dezoito anos.

§ 2º Os conhecimentos e habilidades adquiridos pelos educandos por meios informais serão aferidos e reconhecidos mediante exames.

## CAPÍTULO III DA EDUCAÇÃO PROFISSIONAL E TECNOLÓGICA (Redação dada pela Lei nº 11.741, de 2008)

Art. 39. A educação profissional e tecnológica, no cumprimento dos objetivos da educação nacional, integra-se aos diferentes níveis e modalidades de educação e às dimensões do trabalho, da ciência e da tecnologia. (Redação dada pela Lei nº 11.741, de 2008)

§ 1º Os cursos de educação profissional e tecnológica poderão ser organizados por eixos tecnológicos, possibilitando a construção de diferentes itinerários formativos, observadas as normas do respectivo sistema e nível de ensino. (Incluído pela Lei nº 11.741, de 2008)

§ 2º A educação profissional e tecnológica abrangerá os seguintes cursos: (Incluído pela Lei nº 11.741, de 2008)

I - de formação inicial e continuada ou qualificação profissional; (Incluído pela Lei nº 11.741, de 2008)

II - de educação profissional técnica de nível médio; (Incluído pela Lei nº 11.741, de 2008)

III - de educação profissional tecnológica de graduação e pós-graduação. (Incluído pela Lei nº 11.741, de 2008)

§ 3º Os cursos de educação profissional tecnológica de graduação e pós-graduação organizar-se-ão, no que concerne a objetivos, características e duração, de acordo com as diretrizes curriculares nacionais estabelecidas pelo Conselho Nacional de Educação. (Incluído pela Lei nº 11.741, de 2008)

§ 4º As instituições de educação superior deverão dar transparência e estabelecer critérios e procedimentos objetivos para o aproveitamento das experiências e dos conhecimentos desenvolvidos na educação profissional técnica de nível médio, sempre que o curso desse nível e o de nível superior sejam de áreas afins, nos termos de regulamento. (Incluído pela Lei nº 14.645, de 2023)

Art. 40. A educação profissional será desenvolvida em articulação com o ensino regular ou por diferentes estratégias de educação continuada, em instituições especializadas ou no ambiente de trabalho. (Regulamento) (Regulamento) (Regulamento)

Art. 41. O conhecimento adquirido na educação profissional e tecnológica, inclusive no trabalho, poderá ser objeto de avaliação, reconhecimento e certificação para prosseguimento ou conclusão de estudos. (Redação dada pela Lei nº 11.741, de 2008)

Art. 42. As instituições de educação profissional e tecnológica, além dos seus cursos regulares, oferecerão cursos especiais, abertos à comunidade, condicionada a matrícula à capacidade de aproveitamento e não necessariamente ao nível de escolaridade. (Redação dada pela Lei nº 11.741, de 2008)

Art. 42-A. A educação profissional e tecnológica organizada em eixos tecnológicos observará o princípio da integração curricular entre cursos e programas, de modo a viabilizar itinerários formativos contínuos e trajetórias progressivas de formação entre todos os níveis educacionais. (Incluído pela Lei nº 14.645, de 2023)

§ 1º O itinerário contínuo de formação profissional e tecnológica é o percurso formativo estruturado de forma a permitir o aproveitamento incremental de experiências, certificações e conhecimentos desenvolvidos ao longo da trajetória individual do estudante. (Incluído pela Lei nº 14.645, de 2023)

§ 2º O itinerário referido no § 1º deste artigo poderá integrar um ou mais eixos tecnológicos. (Incluído pela Lei nº 14.645, de 2023)

§ 3º O Catálogo Nacional de Cursos Técnicos (CNCT) e o Catálogo Nacional de Cursos Superiores de Tecnologia (CNCST) orientarão a organização dos cursos e itinerários, segundo eixos tecnológicos, de forma a permitir sua equivalência para o aproveitamento de estudos entre os níveis médio e superior. (Incluído pela Lei nº 14.645, de 2023)

§ 4º O Ministério da Educação, em colaboração com os sistemas de ensino, as instituições e as redes de educação profissional e tecnológica e as entidades representativas de empregadores e trabalhadores, observadas a Classificação Brasileira de Ocupações (CBO) e a dinâmica do mundo do trabalho, manterá e periodicamente atualizará os catálogos referidos no § 3º deste artigo. (Incluído pela Lei nº 14.645, de 2023)

Art. 42-B. A oferta de educação profissional técnica e tecnológica será orientada pela avaliação da qualidade das instituições e dos cursos referida no inciso VII-A do caput do art. 9º desta Lei, que deverá considerar as estatísticas de oferta, fluxo e rendimento, a aprendizagem dos saberes do trabalho, a aderência da oferta ao contexto social, econômico e produtivo local e nacional, a inserção dos egressos no mundo do trabalho e as condições institucionais de oferta. (Incluído pela Lei nº 14.645, de 2023)

#### CAPÍTULO IV DA EDUCAÇÃO SUPERIOR

Art. 43. A educação superior tem por finalidade:

I - estimular a criação cultural e o desenvolvimento do espírito científico e do pensamento reflexivo;

II - formar diplomados nas diferentes áreas de conhecimento, aptos para a inserção em setores profissionais e para a participação no desenvolvimento da sociedade brasileira, e colaborar na sua formação contínua;

III - incentivar o trabalho de pesquisa e investigação científica, visando o desenvolvimento da ciência e da tecnologia e da criação e difusão da cultura, e, desse modo, desenvolver o entendimento do homem e do meio em que vive;

IV - promover a divulgação de conhecimentos culturais, científicos e técnicos que constituem patrimônio da humanidade e comunicar o saber através do ensino, de publicações ou de outras formas de comunicação;

V - suscitar o desejo permanente de aperfeiçoamento cultural e profissional e possibilitar a correspondente concretização, integrando os conhecimentos que vão sendo adquiridos numa estrutura intelectual sistematizadora do conhecimento de cada geração;

VI - estimular o conhecimento dos problemas do mundo presente, em particular os nacionais e regionais, prestar serviços especializados à comunidade e estabelecer com esta uma relação de reciprocidade;

VII - promover a extensão, aberta à participação da população, visando à difusão das conquistas e benefícios resultantes da criação cultural e da pesquisa científica e tecnológica geradas na instituição.

VIII - atuar em favor da universalização e do aprimoramento da educação básica, mediante a formação e a capacitação de profissionais, a realização de pesquisas pedagógicas e o desenvolvimento de atividades de extensão que aproximem os dois níveis escolares. (Incluído pela Lei nº 13.174, de 2015)

Art. 44. A educação superior abrangerá os seguintes cursos e programas: (Regulamento)

I - cursos sequenciais por campo de saber, de diferentes níveis de abrangência, abertos a candidatos que atendam aos requisitos estabelecidos pelas instituições de ensino, desde que tenham concluído o ensino médio ou equivalente; (Redação dada pela Lei nº 11.632, de 2007).

II - de graduação, abertos a candidatos que tenham concluído o ensino médio ou equivalente e tenham sido classificados em processo seletivo;

III - de pós-graduação, compreendendo programas de mestrado e doutorado, cursos de especialização, aperfeiçoamento e outros, abertos a candidatos diplomados em cursos de graduação e que atendam às exigências das instituições de ensino;

IV - de extensão, abertos a candidatos que atendam aos requisitos estabelecidos em cada caso pelas instituições de ensino.

§ 1º O resultado do processo seletivo referido no inciso II do caput deste artigo será tornado público pela instituição de ensino superior, sendo obrigatórios a divulgação da relação nominal dos classificados, a respectiva ordem de classificação e o cronograma das chamadas para matrícula, de acordo com os critérios para preenchimento das vagas constantes do edital, assegurado o direito do candidato, classificado ou não, a ter acesso a suas notas ou indicadores de desempenho em provas, exames e demais atividades da seleção e a sua posição na ordem de classificação de todos os candidatos. (Redação dada pela Lei nº 13.826, de 2019)

§ 2º No caso de empate no processo seletivo, as instituições públicas de ensino superior darão prioridade de matrícula ao candidato que comprove ter renda familiar inferior a dez salários mínimos, ou ao de menor renda familiar, quando mais de um candidato preencher o critério inicial. (Incluído pela Lei nº 13.184, de 2015)

§ 3º O processo seletivo referido no inciso II considerará as competências e as habilidades definidas na Base Nacional Comum Curricular. (Incluído pela lei nº 13.415, de 2017)

Art. 45. A educação superior será ministrada em instituições de ensino superior, públicas ou privadas, com variados graus de abrangência ou especialização. (Regulamento) (Regulamento)



Art. 46. A autorização e o reconhecimento de cursos, bem como o credenciamento de instituições de educação superior, terão prazos limitados, sendo renovados, periodicamente, após processo regular de avaliação. (Regulamento) (Regulamento) (Vide Lei nº 10.870, de 2004)

§ 1º Após um prazo para saneamento de deficiências eventualmente identificadas pela avaliação a que se refere este artigo, haverá reavaliação, que poderá resultar, conforme o caso, em desativação de cursos e habilitações, em intervenção na instituição, em suspensão temporária de prerrogativas da autonomia, ou em descredenciamento. (Regulamento) (Regulamento) (Vide Lei nº 10.870, de 2004)

§ 2º No caso de instituição pública, o Poder Executivo responsável por sua manutenção acompanhará o processo de saneamento e fornecerá recursos adicionais, se necessários, para a superação das deficiências.

§ 3º No caso de instituição privada, além das sanções previstas no § 1º deste artigo, o processo de reavaliação poderá resultar em redução de vagas autorizadas e em suspensão temporária de novos ingressos e de oferta de cursos. (Incluído pela Lei nº 13.530, de 2017)

§ 4º É facultado ao Ministério da Educação, mediante procedimento específico e com aquiescência da instituição de ensino, com vistas a resguardar os interesses dos estudantes, comutar as penalidades previstas nos §§ 1º e 3º deste artigo por outras medidas, desde que adequadas para superação das deficiências e irregularidades constatadas. (Incluído pela Lei nº 13.530, de 2017)

§ 5º Para fins de regulação, os Estados e o Distrito Federal deverão adotar os critérios definidos pela União para autorização de funcionamento de curso de graduação em Medicina. (Incluído pela Lei nº 13.530, de 2017)

Art. 47. Na educação superior, o ano letivo regular, independente do ano civil, tem, no mínimo, duzentos dias de trabalho acadêmico efetivo, excluído o tempo reservado aos exames finais, quando houver.

§ 1º As instituições informarão aos interessados, antes de cada período letivo, os programas dos cursos e demais componentes curriculares, sua duração, requisitos, qualificação dos professores, recursos disponíveis e critérios de avaliação, obrigando-se a cumprir as respectivas condições, e a publicação deve ser feita, sendo as 3 (três) primeiras formas concomitantemente: (Redação dada pela lei nº 13.168, de 2015)

I - em página específica na internet no sítio eletrônico oficial da instituição de ensino superior, obedecido o seguinte: (Incluído pela lei nº 13.168, de 2015)

a) toda publicação a que se refere esta Lei deve ter como título "Grade e Corpo Docente"; (Incluída pela lei nº 13.168, de 2015)

b) a página principal da instituição de ensino superior, bem como a página da oferta de seus cursos aos ingressantes sob a forma de vestibulares, processo seletivo e outras com a mesma finalidade, deve conter a ligação desta com a página específica prevista neste inciso; (Incluída pela lei nº 13.168, de 2015)

c) caso a instituição de ensino superior não possua sítio eletrônico, deve criar página específica para divulgação das informações de que trata esta Lei; (Incluída pela lei nº 13.168, de 2015)

d) a página específica deve conter a data completa de sua última atualização; (Incluída pela lei nº 13.168, de 2015)

II - em toda propaganda eletrônica da instituição de ensino superior, por meio de ligação para a página referida no inciso I; (Incluído pela lei nº 13.168, de 2015)

III - em local visível da instituição de ensino superior e de fácil acesso ao público; (Incluído pela lei nº 13.168, de 2015)

IV - deve ser atualizada semestralmente ou anualmente, de acordo com a duração das disciplinas de cada curso oferecido, observando o seguinte: (Incluído pela lei nº 13.168, de 2015)

a) caso o curso mantenha disciplinas com duração diferenciada, a publicação deve ser semestral; (Incluída pela lei nº 13.168, de 2015)

b) a publicação deve ser feita até 1 (um) mês antes do início das aulas; (Incluída pela lei nº 13.168, de 2015)

c) caso haja mudança na grade do curso ou no corpo docente até o início das aulas, os alunos devem ser comunicados sobre as alterações; (Incluída pela lei nº 13.168, de 2015)

V - deve conter as seguintes informações: (Incluído pela lei nº 13.168, de 2015)

a) a lista de todos os cursos oferecidos pela instituição de ensino superior; (Incluída pela lei nº 13.168, de 2015)

b) a lista das disciplinas que compõem a grade curricular de cada curso e as respectivas cargas horárias; (Incluída pela lei nº 13.168, de 2015)

c) a identificação dos docentes que ministrarão as aulas em cada curso, as disciplinas que efetivamente ministrará naquele curso ou cursos, sua titulação, abrangendo a qualificação profissional do docente e o tempo de casa do docente, de forma total, contínua ou intermitente. (Incluída pela lei nº 13.168, de 2015)

§ 2º Os alunos que tenham extraordinário aproveitamento nos estudos, demonstrado por meio de provas e outros instrumentos de avaliação específicos, aplicados por banca examinadora especial, poderão ter abreviada a duração dos seus cursos, de acordo com as normas dos sistemas de ensino.

§ 3º É obrigatória a frequência de alunos e professores, salvo nos programas de educação a distância.

§ 4º As instituições de educação superior oferecerão, no período noturno, cursos de graduação nos mesmos padrões de qualidade mantidos no período diurno, sendo obrigatória a oferta noturna nas instituições públicas, garantida a necessária previsão orçamentária.

Art. 48. Os diplomas de cursos superiores reconhecidos, quando registrados, terão validade nacional como prova da formação recebida por seu titular.

§ 1º Os diplomas expedidos pelas universidades serão por elas próprias registrados, e aqueles conferidos por instituições não-universitárias serão registrados em universidades indicadas pelo Conselho Nacional de Educação.

§ 2º Os diplomas de graduação expedidos por universidades estrangeiras serão revalidados por universidades públicas que tenham curso do mesmo nível e área ou equivalente, respeitando-se os acordos internacionais de reciprocidade ou equiparação.

§ 3º Os diplomas de Mestrado e de Doutorado expedidos por universidades estrangeiras só poderão ser reconhecidos por universidades que possuam cursos de pós-graduação reconhecidos e avaliados, na mesma área de conhecimento e em nível equivalente ou superior.

Art. 49. As instituições de educação superior aceitarão a transferência de alunos regulares, para cursos afins, na hipótese de existência de vagas, e mediante processo seletivo.

Parágrafo único. As transferências ex officio dar-se-ão na forma da lei. (Regulamento)

Art. 50. As instituições de educação superior, quando da ocorrência de vagas, abrirão matrícula nas disciplinas de seus cursos a alunos não regulares que demonstrarem capacidade de cursá-las com proveito, mediante processo seletivo prévio.

Art. 51. As instituições de educação superior credenciadas como universidades, ao deliberar sobre critérios e normas de seleção e admissão de estudantes, levarão em conta os efeitos desses critérios sobre a orientação do ensino médio, articulando-se com os órgãos normativos dos sistemas de ensino.

Art. 52. As universidades são instituições pluridisciplinares de formação dos quadros profissionais de nível superior, de pesquisa, de extensão e de domínio e cultivo do saber humano, que se caracterizam por: (Regulamento) (Regulamento)

I - produção intelectual institucionalizada mediante o estudo sistemático dos temas e problemas mais relevantes, tanto do ponto de vista científico e cultural, quanto regional e nacional;

II - um terço do corpo docente, pelo menos, com titulação acadêmica de mestrado ou doutorado;

III - um terço do corpo docente em regime de tempo integral.

Parágrafo único. É facultada a criação de universidades especializadas por campo do saber. (Regulamento) (Regulamento)

Art. 53. No exercício de sua autonomia, são asseguradas às universidades, sem prejuízo de outras, as seguintes atribuições:

I - criar, organizar e extinguir, em sua sede, cursos e programas de educação superior previstos nesta Lei, obedecendo às normas gerais da União e, quando for o caso, do respectivo sistema de ensino; (Regulamento)

II - fixar os currículos dos seus cursos e programas, observadas as diretrizes gerais pertinentes;

III - estabelecer planos, programas e projetos de pesquisa científica, produção artística e atividades de extensão;

IV - fixar o número de vagas de acordo com a capacidade institucional e as exigências do seu meio;

V - elaborar e reformar os seus estatutos e regimentos em consonância com as normas gerais atinentes;

VI - conferir graus, diplomas e outros títulos;

VII - firmar contratos, acordos e convênios;

VIII - aprovar e executar planos, programas e projetos de investimentos referentes a obras, serviços e aquisições em geral, bem como administrar rendimentos conforme dispositivos institucionais;

IX - administrar os rendimentos e deles dispor na forma prevista no ato de constituição, nas leis e nos respectivos estatutos;

X - receber subvenções, doações, heranças, legados e cooperação financeira resultante de convênios com entidades públicas e privadas.

§ 1º Para garantir a autonomia didático-científica das universidades, caberá aos seus colegiados de ensino e pesquisa decidir, dentro dos recursos orçamentários disponíveis, sobre: (Redação dada pela Lei nº 13.490, de 2017)

I - criação, expansão, modificação e extinção de cursos; (Redação dada pela Lei nº 13.490, de 2017)

II - ampliação e diminuição de vagas; (Redação dada pela Lei nº 13.490, de 2017)

III - elaboração da programação dos cursos; (Redação dada pela Lei nº 13.490, de 2017)

IV - programação das pesquisas e das atividades de extensão; (Redação dada pela Lei nº 13.490, de 2017)

V - contratação e dispensa de professores; (Redação dada pela Lei nº 13.490, de 2017)

VI - planos de carreira docente. (Redação dada pela Lei nº 13.490, de 2017)

§ 2º As doações, inclusive monetárias, podem ser dirigidas a setores ou projetos específicos, conforme acordo entre doadores e universidades. (Incluído pela Lei nº 13.490, de 2017)

§ 3º No caso das universidades públicas, os recursos das doações devem ser dirigidos ao caixa único da instituição, com destinação garantida às unidades a serem beneficiadas. (Incluído pela Lei nº 13.490, de 2017)

Art. 54. As universidades mantidas pelo Poder Público gozam, na forma da lei, de estatuto jurídico especial para atender às peculiaridades de sua estrutura, organização e financiamento pelo Poder Público, assim como dos seus planos de carreira e do regime jurídico do seu pessoal. (Regulamento) (Regulamento)

§ 1º No exercício da sua autonomia, além das atribuições asseguradas pelo artigo anterior, as universidades públicas poderão:

I - propor o seu quadro de pessoal docente, técnico e administrativo, assim como um plano de cargos e salários, atendidas as normas gerais pertinentes e os recursos disponíveis;

II - elaborar o regulamento de seu pessoal em conformidade com as normas gerais concernentes;

III - aprovar e executar planos, programas e projetos de investimentos referentes a obras, serviços e aquisições em geral, de acordo com os recursos alocados pelo respectivo Poder mantenedor;

IV - elaborar seus orçamentos anuais e plurianuais;

V - adotar regime financeiro e contábil que atenda às suas peculiaridades de organização e funcionamento;

VI - realizar operações de crédito ou de financiamento, com aprovação do Poder competente, para aquisição de bens imóveis, instalações e equipamentos;

VII - efetuar transferências, quitações e tomar outras providências de ordem orçamentária, financeira e patrimonial necessárias ao seu bom desempenho.

§ 2º Atribuições de autonomia universitária poderão ser estendidas a instituições que comprovem alta qualificação para o ensino ou para a pesquisa, com base em avaliação realizada pelo Poder Público.

Art. 55. Caberá à União assegurar, anualmente, em seu Orçamento Geral, recursos suficientes para manutenção e desenvolvimento das instituições de educação superior por ela mantidas.

Art. 56. As instituições públicas de educação superior obedecerão ao princípio da gestão democrática, assegurada a existência de órgãos colegiados deliberativos, de que participarão os segmentos da comunidade institucional, local e regional.

Parágrafo único. Em qualquer caso, os docentes ocuparão setenta por cento dos assentos em cada órgão colegiado e comissão, inclusive nos que tratarem da elaboração e modificações estatutárias e regimentais, bem como da escolha de dirigentes.

Art. 57. Nas instituições públicas de educação superior, o professor ficará obrigado ao mínimo de oito horas semanais de aulas. (Regulamento)

**CAPÍTULO V  
DA EDUCAÇÃO ESPECIAL**

Art. 58. Entende-se por educação especial, para os efeitos desta Lei, a modalidade de educação escolar oferecida preferencialmente na rede regular de ensino, para educandos com deficiência, transtornos globais do desenvolvimento e altas habilidades ou superdotação. (Redação dada pela Lei nº 12.796, de 2013)

§ 1º Haverá, quando necessário, serviços de apoio especializado, na escola regular, para atender às peculiaridades da clientela de educação especial.

§ 2º O atendimento educacional será feito em classes, escolas ou serviços especializados, sempre que, em função das condições específicas dos alunos, não for possível a sua integração nas classes comuns de ensino regular.

§ 3º A oferta de educação especial, nos termos do caput deste artigo, tem início na educação infantil e estende-se ao longo da vida, observados o inciso III do art. 4º e o parágrafo único do art. 60 desta Lei. (Redação dada pela Lei nº 13.632, de 2018)

Art. 59. Os sistemas de ensino assegurarão aos educandos com deficiência, transtornos globais do desenvolvimento e altas habilidades ou superdotação: (Redação dada pela Lei nº 12.796, de 2013)

I - currículos, métodos, técnicas, recursos educativos e organização específicos, para atender às suas necessidades;

II - terminalidade específica para aqueles que não puderem atingir o nível exigido para a conclusão do ensino fundamental, em virtude de suas deficiências, e aceleração para concluir em menor tempo o programa escolar para os superdotados;

III - professores com especialização adequada em nível médio ou superior, para atendimento especializado, bem como professores do ensino regular capacitados para a integração desses educandos nas classes comuns;

IV - educação especial para o trabalho, visando a sua efetiva integração na vida em sociedade, inclusive condições adequadas para os que não revelarem capacidade de inserção no trabalho competitivo, mediante articulação com os órgãos oficiais afins, bem como para aqueles que apresentam uma habilidade superior nas áreas artística, intelectual ou psicomotora;

V - acesso igualitário aos benefícios dos programas sociais suplementares disponíveis para o respectivo nível do ensino regular.

Art. 59-A. O poder público deverá instituir cadastro nacional de alunos com altas habilidades ou superdotação matriculados na educação básica e na educação superior, a fim de fomentar a execução de políticas públicas destinadas ao desenvolvimento pleno das potencialidades desse alunado. (Incluído pela Lei nº 13.234, de 2015)

Parágrafo único. A identificação precoce de alunos com altas habilidades ou superdotação, os critérios e procedimentos para inclusão no cadastro referido no caput deste artigo, as entidades responsáveis pelo cadastramento, os mecanismos de acesso aos dados do cadastro e as políticas de desenvolvimento das potencialidades do alunado de que trata o caput serão definidos em regulamento.

Art. 60. Os órgãos normativos dos sistemas de ensino estabelecerão critérios de caracterização das instituições privadas sem fins lucrativos, especializadas e com atuação exclusiva em educação especial, para fins de apoio técnico e financeiro pelo Poder Público.

Parágrafo único. O poder público adotará, como alternativa preferencial, a ampliação do atendimento aos educandos com deficiência, transtornos globais do desenvolvimento e altas habilidades ou superdotação na própria rede pública regular de ensino, independentemente do apoio às instituições previstas neste artigo. (Redação dada pela Lei nº 12.796, de 2013)

**CAPÍTULO V-A  
(Incluído pela Lei nº 14.191, de 2021)  
DA EDUCAÇÃO BILÍNGUE DE SURDOS**

Art. 60-A. Entende-se por educação bilíngue de surdos, para os efeitos desta Lei, a modalidade de educação escolar oferecida em Língua Brasileira de Sinais (Libras), como primeira língua, e em português escrito, como segunda língua, em escolas bilíngues de surdos, classes bilíngues de surdos, escolas comuns ou em polos de educação bilíngue de surdos, para educandos surdos, surdo-cegos, com deficiência auditiva sinalizantes, surdos com altas habilidades ou superdotação ou com outras deficiências associadas, optantes pela modalidade de educação bilíngue de surdos. (Incluído pela Lei nº 14.191, de 2021)

§ 1º Haverá, quando necessário, serviços de apoio educacional especializado, como o atendimento educacional especializado bilíngue, para atender às especificidades linguísticas dos estudantes surdos. (Incluído pela Lei nº 14.191, de 2021)

§ 2º A oferta de educação bilíngue de surdos terá início ao zero ano, na educação infantil, e se estenderá ao longo da vida. (Incluído pela Lei nº 14.191, de 2021)

§ 3º O disposto no caput deste artigo será efetivado sem prejuízo das prerrogativas de matrícula em escolas e classes regulares, de acordo com o que decidir o estudante ou, no que couber, seus pais ou responsáveis, e das garantias previstas na Lei nº 13.146, de 6 de julho de 2015 (Estatuto da Pessoa com Deficiência), que incluem, para os surdos oralizados, o acesso a tecnologias assistivas. (Incluído pela Lei nº 14.191, de 2021)

Art. 60-B. Além do disposto no art. 59 desta Lei, os sistemas de ensino assegurarão aos educandos surdos, surdo-cegos, com deficiência auditiva sinalizantes, surdos com altas habilidades ou superdotação ou com outras deficiências associadas materiais didáticos e professores bilíngues com formação e especialização adequadas, em nível superior. (Incluído pela Lei nº 14.191, de 2021)

Parágrafo único. Nos processos de contratação e de avaliação periódica dos professores a que se refere o caput deste artigo serão ouvidas as entidades representativas das pessoas surdas. (Incluído pela Lei nº 14.191, de 2021)

**TÍTULO VI  
DOS PROFISSIONAIS DA EDUCAÇÃO**

Art. 61. Consideram-se profissionais da educação escolar básica os que, nela estando em efetivo exercício e tendo sido formados em cursos reconhecidos, são: (Redação dada pela Lei nº 12.014, de 2009)

I – professores habilitados em nível médio ou superior para a docência na educação infantil e nos ensinos fundamental e médio; (Redação dada pela Lei nº 12.014, de 2009)

II – trabalhadores em educação portadores de diploma de pedagogia, com habilitação em administração, planejamento, supervisão, inspeção e orientação educacional, bem como com títulos de mestrado ou doutorado nas mesmas áreas; (Redação dada pela Lei nº 12.014, de 2009)

III – trabalhadores em educação, portadores de diploma de curso técnico ou superior em área pedagógica ou afim. (Incluído pela Lei nº 12.014, de 2009)

IV - profissionais com notório saber reconhecido pelos respectivos sistemas de ensino, para ministrar conteúdos de áreas afins à sua formação ou experiência profissional, atestados por titulação específica ou prática de ensino em unidades educacionais da rede pública ou privada ou das corporações privadas em que tenham atuado, exclusivamente para atender ao inciso V do caput do art. 36; (Incluído pela lei nº 13.415, de 2017)

V - profissionais graduados que tenham feito complementação pedagógica, conforme disposto pelo Conselho Nacional de Educação. (Incluído pela lei nº 13.415, de 2017)

Parágrafo único. A formação dos profissionais da educação, de modo a atender às especificidades do exercício de suas atividades, bem como aos objetivos das diferentes etapas e modalidades da educação básica, terá como fundamentos: (Incluído pela Lei nº 12.014, de 2009)

I – a presença de sólida formação básica, que propicie o conhecimento dos fundamentos científicos e sociais de suas competências de trabalho; (Incluído pela Lei nº 12.014, de 2009)

II – a associação entre teorias e práticas, mediante estágios supervisionados e capacitação em serviço; (Incluído pela Lei nº 12.014, de 2009)

III – o aproveitamento da formação e experiências anteriores, em instituições de ensino e em outras atividades. (Incluído pela Lei nº 12.014, de 2009)

IV – a proteção integral dos direitos de crianças e adolescentes e o apoio à formação permanente dos profissionais de que trata o caput deste artigo para identificação de maus-tratos, de negligência e de violência sexual praticados contra crianças e adolescentes. (Incluído pela Lei nº 14.679, de 2023)

Art. 62. A formação de docentes para atuar na educação básica far-se-á em nível superior, em curso de licenciatura plena, admitida, como formação mínima para o exercício do magistério na educação infantil e nos cinco primeiros anos do ensino fundamental, a oferecida em nível médio, na modalidade normal. (Redação dada pela lei nº 13.415, de 2017)

§ 1º A União, o Distrito Federal, os Estados e os Municípios, em regime de colaboração, deverão promover a formação inicial, a continuada e a capacitação dos profissionais de magistério. (Incluído pela Lei nº 12.056, de 2009).

§ 2º A formação continuada e a capacitação dos profissionais de magistério poderão utilizar recursos e tecnologias de educação a distância. (Incluído pela Lei nº 12.056, de 2009).

§ 3º A formação inicial de profissionais de magistério dará preferência ao ensino presencial, subsidiariamente fazendo uso de recursos e tecnologias de educação a distância. (Incluído pela Lei nº 12.056, de 2009).

§ 4º A União, o Distrito Federal, os Estados e os Municípios adotarão mecanismos facilitadores de acesso e permanência em cursos de formação de docentes em nível superior para atuar na educação básica pública. (Incluído pela Lei nº 12.796, de 2013)

§ 5º A União, o Distrito Federal, os Estados e os Municípios incentivarão a formação de profissionais do magistério para atuar na educação básica pública mediante programa institucional de bolsa de iniciação à docência a estudantes matriculados em cursos de licenciatura, de graduação plena, nas instituições de educação superior. (Incluído pela Lei nº 12.796, de 2013)

§ 6º O Ministério da Educação poderá estabelecer nota mínima em exame nacional aplicado aos concluintes do ensino médio como pré-requisito para o ingresso em cursos de graduação para formação de docentes, ouvido o Conselho Nacional de Educação - CNE. (Incluído pela Lei nº 12.796, de 2013)

§ 7º (VETADO). (Incluído pela Lei nº 12.796, de 2013)

§ 8º Os currículos dos cursos de formação de docentes terão por referência a Base Nacional Comum Curricular. (Incluído pela lei nº 13.415, de 2017) (Vide Lei nº 13.415, de 2017)

Art. 62-A. A formação dos profissionais a que se refere o inciso III do art. 61 far-se-á por meio de cursos de conteúdo técnico-pedagógico, em nível médio ou superior, incluindo habilitações tecnológicas. (Incluído pela Lei nº 12.796, de 2013)

Parágrafo único. Garantir-se-á formação continuada para os profissionais a que se refere o caput, no local de trabalho ou em instituições de educação básica e superior, incluindo cursos de educação profissional, cursos superiores de graduação plena ou tecnológicos e de pós-graduação. (Incluído pela Lei nº 12.796, de 2013)

Art. 62-B. O acesso de professores das redes públicas de educação básica a cursos superiores de pedagogia e licenciatura será efetivado por meio de processo seletivo diferenciado. (Incluído pela Lei nº 13.478, de 2017)

§ 1º Terão direito de pleitear o acesso previsto no caput deste artigo os professores das redes públicas municipais, estaduais e federal que ingressaram por concurso público, tenham pelo menos três anos de exercício da profissão e não sejam portadores de diploma de graduação. (Incluído pela Lei nº 13.478, de 2017)

§ 2º As instituições de ensino responsáveis pela oferta de cursos de pedagogia e outras licenciaturas definirão critérios adicionais de seleção sempre que acorrerem aos certames interessados em número superior ao de vagas disponíveis para os respectivos cursos. (Incluído pela Lei nº 13.478, de 2017)

§ 3º Sem prejuízo dos concursos seletivos a serem definidos em regulamento pelas universidades, terão prioridade de ingresso os professores que optarem por cursos de licenciatura em matemática, física, química, biologia e língua portuguesa. (Incluído pela Lei nº 13.478, de 2017)

Art. 63. Os institutos superiores de educação manterão: (Regulamento)

I - cursos formadores de profissionais para a educação básica, inclusive o curso normal superior, destinado à formação de docentes para a educação infantil e para as primeiras séries do ensino fundamental;

II - programas de formação pedagógica para portadores de diplomas de educação superior que queiram se dedicar à educação básica;

III - programas de educação continuada para os profissionais de educação dos diversos níveis.

Art. 64. A formação de profissionais de educação para administração, planejamento, inspeção, supervisão e orientação educacional para a educação básica, será feita em cursos de gradu-

ação em pedagogia ou em nível de pós-graduação, a critério da instituição de ensino, garantida, nesta formação, a base comum nacional.

Art. 65. A formação docente, exceto para a educação superior, incluirá prática de ensino de, no mínimo, trezentas horas.

Art. 66. A preparação para o exercício do magistério superior far-se-á em nível de pós-graduação, prioritariamente em programas de mestrado e doutorado.

Parágrafo único. O notório saber, reconhecido por universidade com curso de doutorado em área afim, poderá suprir a exigência de título acadêmico.

Art. 67. Os sistemas de ensino promoverão a valorização dos profissionais da educação, assegurando-lhes, inclusive nos termos dos estatutos e dos planos de carreira do magistério público:

- I - ingresso exclusivamente por concurso público de provas e títulos;
- II - aperfeiçoamento profissional continuado, inclusive com licenciamento periódico remunerado para esse fim;
- III - piso salarial profissional;
- IV - progressão funcional baseada na titulação ou habilitação, e na avaliação do desempenho;
- V - período reservado a estudos, planejamento e avaliação, incluído na carga de trabalho;
- VI - condições adequadas de trabalho.

§ 1º A experiência docente é pré-requisito para o exercício profissional de quaisquer outras funções de magistério, nos termos das normas de cada sistema de ensino. (Renumerado pela Lei nº 11.301, de 2006)

§ 2º Para os efeitos do disposto no § 5º do art. 40 e no § 8º do art. 201 da Constituição Federal, são consideradas funções de magistério as exercidas por professores e especialistas em educação no desempenho de atividades educativas, quando exercidas em estabelecimento de educação básica em seus diversos níveis e modalidades, incluídas, além do exercício da docência, as de direção de unidade escolar e as de coordenação e assessoramento pedagógico. (Incluído pela Lei nº 11.301, de 2006)

§ 3º A União prestará assistência técnica aos Estados, ao Distrito Federal e aos Municípios na elaboração de concursos públicos para provimento de cargos dos profissionais da educação. (Incluído pela Lei nº 12.796, de 2013)

## TÍTULO VII DOS RECURSOS FINANCEIROS

Art. 68. Serão recursos públicos destinados à educação os originários de:

- I - receita de impostos próprios da União, dos Estados, do Distrito Federal e dos Municípios;
- II - receita de transferências constitucionais e outras transferências;
- III - receita do salário-educação e de outras contribuições sociais;
- IV - receita de incentivos fiscais;
- V - outros recursos previstos em lei.

Art. 69. A União aplicará, anualmente, nunca menos de dez por cento, e os Estados, o Distrito Federal e os Municípios, vinte e cinco por cento, ou o que consta nas respectivas Constituições ou Leis Orgânicas, da receita resultante de impostos, compre-

didadas as transferências constitucionais, na manutenção e desenvolvimento do ensino público. (Vide Medida Provisória nº 773, de 2017) (Vigência encerrada)

§ 1º A parcela da arrecadação de impostos transferida pela União aos Estados, ao Distrito Federal e aos Municípios, ou pelos Estados aos respectivos Municípios, não será considerada, para efeito do cálculo previsto neste artigo, receita do governo que a transferir.

§ 2º Serão consideradas excluídas das receitas de impostos mencionadas neste artigo as operações de crédito por antecipação de receita orçamentária de impostos.

§ 3º Para fixação inicial dos valores correspondentes aos mínimos estatuídos neste artigo, será considerada a receita estimada na lei do orçamento anual, ajustada, quando for o caso, por lei que autorizar a abertura de créditos adicionais, com base no eventual excesso de arrecadação.

§ 4º As diferenças entre a receita e a despesa previstas e as efetivamente realizadas, que resultem no não atendimento dos percentuais mínimos obrigatórios, serão apuradas e corrigidas a cada trimestre do exercício financeiro.

§ 5º O repasse dos valores referidos neste artigo do caixa da União, dos Estados, do Distrito Federal e dos Municípios ocorrerá imediatamente ao órgão responsável pela educação, observados os seguintes prazos:

- I - recursos arrecadados do primeiro ao décimo dia de cada mês, até o vigésimo dia;
- II - recursos arrecadados do décimo primeiro ao vigésimo dia de cada mês, até o trigésimo dia;
- III - recursos arrecadados do vigésimo primeiro dia ao final de cada mês, até o décimo dia do mês subsequente.

§ 6º O atraso da liberação sujeitará os recursos a correção monetária e à responsabilização civil e criminal das autoridades competentes.

Art. 70. Considerar-se-ão como de manutenção e desenvolvimento do ensino as despesas realizadas com vistas à consecução dos objetivos básicos das instituições educacionais de todos os níveis, compreendendo as que se destinam a:

- I - remuneração e aperfeiçoamento do pessoal docente e demais profissionais da educação;
- II - aquisição, manutenção, construção e conservação de instalações e equipamentos necessários ao ensino;
- III - uso e manutenção de bens e serviços vinculados ao ensino;
- IV - levantamentos estatísticos, estudos e pesquisas visando precipuamente ao aprimoramento da qualidade e à expansão do ensino;
- V - realização de atividades-meio necessárias ao funcionamento dos sistemas de ensino;
- VI - concessão de bolsas de estudo a alunos de escolas públicas e privadas;
- VII - amortização e custeio de operações de crédito destinadas a atender ao disposto nos incisos deste artigo;
- VIII - aquisição de material didático-escolar e manutenção de programas de transporte escolar.

IX - realização de atividades curriculares complementares voltadas ao aprendizado dos alunos ou à formação continuada dos profissionais da educação, tais como exposições, feiras ou mostras de ciências da natureza ou humanas, matemática, língua portuguesa ou língua estrangeira, literatura e cultura. (Incluído pela Lei nº 14.560, de 2023)

Art. 71. Não constituirão despesas de manutenção e desenvolvimento do ensino aquelas realizadas com:

I - pesquisa, quando não vinculada às instituições de ensino, ou, quando efetivada fora dos sistemas de ensino, que não vise, precipuamente, ao aprimoramento de sua qualidade ou à sua expansão;

II - subvenção a instituições públicas ou privadas de caráter assistencial, desportivo ou cultural;

III - formação de quadros especiais para a administração pública, sejam militares ou civis, inclusive diplomáticos;

IV - programas suplementares de alimentação, assistência médico-odontológica, farmacêutica e psicológica, e outras formas de assistência social;

V - obras de infra-estrutura, ainda que realizadas para beneficiar direta ou indiretamente a rede escolar;

VI - pessoal docente e demais trabalhadores da educação, quando em desvio de função ou em atividade alheia à manutenção e desenvolvimento do ensino.

Art. 72. As receitas e as despesas com manutenção e desenvolvimento do ensino serão apuradas e publicadas: (Redação dada pela Lei nº 15.001, de 2024)

I - nos balanços do poder público e nos relatórios a que se refere o § 3º do art. 165 da Constituição Federal; (Incluído pela Lei nº 15.001, de 2024)

II - nos sítios eletrônicos do Ministério da Educação e dos órgãos gestores da educação pública de cada ente federado subnacional. (Incluído pela Lei nº 15.001, de 2024)

Parágrafo único. Deverão ser publicados, de forma específica, dados relativos a: (Incluído pela Lei nº 15.001, de 2024)

I - receitas próprias, de convênios ou de doações das instituições federais de ensino; (Incluído pela Lei nº 15.001, de 2024)

II - gestão e execução dos recursos do Fundo de Manutenção e Desenvolvimento da Educação Básica e de Valorização dos Profissionais da Educação (Fundeb); (Incluído pela Lei nº 15.001, de 2024)

III - repasses de recursos públicos a instituições de ensino conveniadas para oferta da educação escolar. (Incluído pela Lei nº 15.001, de 2024)

Art. 73. Os órgãos fiscalizadores examinarão, prioritariamente, na prestação de contas de recursos públicos, o cumprimento do disposto no art. 212 da Constituição Federal, no art. 60 do Ato das Disposições Constitucionais Transitórias e na legislação concernente.

Art. 74. A União, em colaboração com os Estados, o Distrito Federal e os Municípios, estabelecerá padrão mínimo de oportunidades educacionais para o ensino fundamental, baseado no cálculo do custo mínimo por aluno, capaz de assegurar ensino de qualidade.

Parágrafo único. O custo mínimo de que trata este artigo será calculado pela União ao final de cada ano, com validade para o ano subsequente, considerando variações regionais no custo dos insumos e as diversas modalidades de ensino.

Art. 75. A ação supletiva e redistributiva da União e dos Estados será exercida de modo a corrigir, progressivamente, as disparidades de acesso e garantir o padrão mínimo de qualidade de ensino.

§ 1º A ação a que se refere este artigo obedecerá a fórmula de domínio público que inclua a capacidade de atendimento e a medida do esforço fiscal do respectivo Estado, do Distrito Federal ou do Município em favor da manutenção e do desenvolvimento do ensino.

§ 2º A capacidade de atendimento de cada governo será definida pela razão entre os recursos de uso constitucionalmente obrigatório na manutenção e desenvolvimento do ensino e o custo anual do aluno, relativo ao padrão mínimo de qualidade.

§ 3º Com base nos critérios estabelecidos nos §§ 1º e 2º, a União poderá fazer a transferência direta de recursos a cada estabelecimento de ensino, considerado o número de alunos que efetivamente freqüentam a escola.

§ 4º A ação supletiva e redistributiva não poderá ser exercida em favor do Distrito Federal, dos Estados e dos Municípios se estes oferecerem vagas, na área de ensino de sua responsabilidade, conforme o inciso VI do art. 10 e o inciso V do art. 11 desta Lei, em número inferior à sua capacidade de atendimento.

Art. 76. A ação supletiva e redistributiva prevista no artigo anterior ficará condicionada ao efetivo cumprimento pelos Estados, Distrito Federal e Municípios do disposto nesta Lei, sem prejuízo de outras prescrições legais.

Art. 77. Os recursos públicos serão destinados às escolas públicas, podendo ser dirigidos a escolas comunitárias, confessionais ou filantrópicas que:

I - comprovem finalidade não-lucrativa e não distribuam resultados, dividendos, bonificações, participações ou parcela de seu patrimônio sob nenhuma forma ou pretexto;

II - apliquem seus excedentes financeiros em educação;

III - assegurem a destinação de seu patrimônio a outra escola comunitária, filantrópica ou confessional, ou ao Poder Público, no caso de encerramento de suas atividades;

IV - prestem contas ao Poder Público dos recursos recebidos.

V - não tenham como dirigente agente político de Poder ou do Ministério Público, dirigente de órgão ou entidade da administração pública de qualquer esfera governamental, ou seu cônjuge, companheiro ou parente em linha reta, colateral ou por afinidade, até o terceiro grau. (Incluído pela Lei nº 15.001, de 2024)

§ 1º Os recursos de que trata este artigo poderão ser destinados a bolsas de estudo para a educação básica, na forma da lei, para os que demonstrarem insuficiência de recursos, quando houver falta de vagas e cursos regulares da rede pública de domicílio do educando, ficando o Poder Público obrigado a investir prioritariamente na expansão da sua rede local.

§ 2º As atividades universitárias de pesquisa e extensão poderão receber apoio financeiro do Poder Público, inclusive mediante bolsas de estudo.

§ 3º As escolas comunitárias, confessionais ou filantrópicas deverão disponibilizar ao público, em meio eletrônico, nos termos de regulamento, informações acessíveis referentes a: (Incluído pela Lei nº 15.001, de 2024)

I - recursos financeiros públicos diretamente recebidos e objetivos a serem alcançados por meio da sua utilização; (Incluído pela Lei nº 15.001, de 2024)

II - caso certificadas como entidades beneficentes, nos termos da Lei Complementar nº 187, de 16 de dezembro de 2021: (Incluído pela Lei nº 15.001, de 2024)

a) comprovação da certificação e respectivo prazo de validade; (Incluído pela Lei nº 15.001, de 2024)

b) número de bolsas integrais e parciais concedidas de acordo com o disposto na Lei Complementar nº 187, de 16 de dezembro de 2021, bem como os critérios utilizados para sua concessão. (Incluído pela Lei nº 15.001, de 2024)

### TÍTULO VIII DAS DISPOSIÇÕES GERAIS

Art. 78. O Sistema de Ensino da União, com a colaboração das agências federais de fomento à cultura e de assistência aos índios, desenvolverá programas integrados de ensino e pesquisa, para oferta de educação escolar bilíngue e intercultural aos povos indígenas, com os seguintes objetivos:

I - proporcionar aos índios, suas comunidades e povos, a recuperação de suas memórias históricas; a reafirmação de suas identidades étnicas; a valorização de suas línguas e ciências;

II - garantir aos índios, suas comunidades e povos, o acesso às informações, conhecimentos técnicos e científicos da sociedade nacional e demais sociedades indígenas e não-índias.

Art. 78-A. Os sistemas de ensino, em regime de colaboração, desenvolverão programas integrados de ensino e pesquisa, para oferta de educação escolar bilíngue e intercultural aos estudantes surdos, surdo-cegos, com deficiência auditiva sinalizantes, surdos com altas habilidades ou superdotação ou com outras deficiências associadas, com os seguintes objetivos: (Incluído pela Lei nº 14.191, de 2021)

I - proporcionar aos surdos a recuperação de suas memórias históricas, a reafirmação de suas identidades e especificidades e a valorização de sua língua e cultura; (Incluído pela Lei nº 14.191, de 2021)

II - garantir aos surdos o acesso às informações e conhecimentos técnicos e científicos da sociedade nacional e demais sociedades surdas e não surdas. (Incluído pela Lei nº 14.191, de 2021)

Art. 79. A União apoiará técnica e financeiramente os sistemas de ensino no provimento da educação intercultural às comunidades indígenas, desenvolvendo programas integrados de ensino e pesquisa.

§ 1º Os programas serão planejados com audiência das comunidades indígenas.

§ 2º Os programas a que se refere este artigo, incluídos nos Planos Nacionais de Educação, terão os seguintes objetivos:

I - fortalecer as práticas sócio-culturais e a língua materna de cada comunidade indígena;

II - manter programas de formação de pessoal especializado, destinado à educação escolar nas comunidades indígenas;

III - desenvolver currículos e programas específicos, neles incluindo os conteúdos culturais correspondentes às respectivas comunidades;

IV - elaborar e publicar sistematicamente material didático específico e diferenciado.

§ 3º No que se refere à educação superior, sem prejuízo de outras ações, o atendimento aos povos indígenas efetivar-se-á, nas universidades públicas e privadas, mediante a oferta de ensino e de assistência estudantil, assim como de estímulo à pesquisa e desenvolvimento de programas especiais. (Incluído pela Lei nº 12.416, de 2011)

Art. 79-A. (VETADO) (Incluído pela Lei nº 10.639, de 9.1.2003)

Art. 79-B. O calendário escolar incluirá o dia 20 de novembro como 'Dia Nacional da Consciência Negra'. (Incluído pela Lei nº 10.639, de 9.1.2003)

Art. 79-C. A União apoiará técnica e financeiramente os sistemas de ensino no provimento da educação bilíngue e intercultural às comunidades surdas, com desenvolvimento de programas integrados de ensino e pesquisa. (Incluído pela Lei nº 14.191, de 2021)

§ 1º Os programas serão planejados com participação das comunidades surdas, de instituições de ensino superior e de entidades representativas das pessoas surdas. (Incluído pela Lei nº 14.191, de 2021)

§ 2º Os programas a que se refere este artigo, incluídos no Plano Nacional de Educação, terão os seguintes objetivos: (Incluído pela Lei nº 14.191, de 2021)

I - fortalecer as práticas socioculturais dos surdos e a Língua Brasileira de Sinais; (Incluído pela Lei nº 14.191, de 2021)

II - manter programas de formação de pessoal especializado, destinados à educação bilíngue escolar dos surdos, surdo-cegos, com deficiência auditiva sinalizantes, surdos com altas habilidades ou superdotação ou com outras deficiências associadas; (Incluído pela Lei nº 14.191, de 2021)

III - desenvolver currículos, métodos, formação e programas específicos, neles incluídos os conteúdos culturais correspondentes aos surdos; (Incluído pela Lei nº 14.191, de 2021)

IV - elaborar e publicar sistematicamente material didático bilíngue, específico e diferenciado. (Incluído pela Lei nº 14.191, de 2021)

§ 3º Na educação superior, sem prejuízo de outras ações, o atendimento aos estudantes surdos, surdo-cegos, com deficiência auditiva sinalizantes, surdos com altas habilidades ou superdotação ou com outras deficiências associadas efetivar-se-á mediante a oferta de ensino bilíngue e de assistência estudantil, assim como de estímulo à pesquisa e desenvolvimento de programas especiais. (Incluído pela Lei nº 14.191, de 2021)

Art. 80. O Poder Público incentivará o desenvolvimento e a veiculação de programas de ensino a distância, em todos os níveis e modalidades de ensino, e de educação continuada. (Regulamento) (Regulamento)

§ 1º A educação a distância, organizada com abertura e regime especiais, será oferecida por instituições especificamente credenciadas pela União.

§ 2º A União regulamentará os requisitos para a realização de exames e registro de diploma relativos a cursos de educação a distância.

§ 3º As normas para produção, controle e avaliação de programas de educação a distância e a autorização para sua implementação, caberão aos respectivos sistemas de ensino, podendo haver cooperação e integração entre os diferentes sistemas. (Regulamento)

§ 4º A educação a distância gozará de tratamento diferenciado, que incluirá:

I - custos de transmissão reduzidos em canais comerciais de radiodifusão sonora e de sons e imagens e em outros meios de comunicação que sejam explorados mediante autorização, concessão ou permissão do poder público; (Redação dada pela Lei nº 12.603, de 2012)

II - concessão de canais com finalidades exclusivamente educativas;

III - reserva de tempo mínimo, sem ônus para o Poder Público, pelos concessionários de canais comerciais.

Art. 81. É permitida a organização de cursos ou instituições de ensino experimentais, desde que obedecidas as disposições desta Lei.

Art. 81-A. Os sistemas de ensino estabelecerão, para a educação básica e superior, regime escolar especial para o atendimento a: (Incluído pela Lei nº 14.952, de 2024)

I - estudantes impossibilitados de frequentar as aulas em razão de tratamento de saúde ou de condição de saúde que impossibilite o acesso à instituição de ensino; (Incluído pela Lei nº 14.952, de 2024)

II - mães estudantes lactantes; (Incluído pela Lei nº 14.952, de 2024)

III - (VETADO). (Incluído pela Lei nº 14.952, de 2024)

§ 1º (VETADO). (Incluído pela Lei nº 14.952, de 2024)

§ 2º O acesso ao regime escolar especial será condicionado à comprovação de que o educando se encontra em uma das situações previstas nos incisos I, II e III do caput deste artigo e de que a inclusão no regime especial é condição necessária para garantir a continuidade e a permanência de suas atividades escolares, nos termos de regulamento. (Incluído pela Lei nº 14.952, de 2024)

Art. 82. Os sistemas de ensino estabelecerão as normas de realização de estágio em sua jurisdição, observada a lei federal sobre a matéria. (Redação dada pela Lei nº 11.788, de 2008)

Parágrafo único. (Revogado). (Redação dada pela Lei nº 11.788, de 2008)

Art. 83. O ensino militar é regulado em lei específica, admitida a equivalência de estudos, de acordo com as normas fixadas pelos sistemas de ensino.

Art. 84. Os discentes da educação superior poderão ser aproveitados em tarefas de ensino e pesquisa pelas respectivas instituições, exercendo funções de monitoria, de acordo com seu rendimento e seu plano de estudos.

Art. 85. Qualquer cidadão habilitado com a titulação própria poderá exigir a abertura de concurso público de provas e títulos para cargo de docente de instituição pública de ensino que estiver sendo ocupado por professor não concursado, por mais de seis anos, ressalvados os direitos assegurados pelos arts. 41 da Constituição Federal e 19 do Ato das Disposições Constitucionais Transitórias.

Art. 86. As instituições de educação superior constituídas como universidades integrar-se-ão, também, na sua condição de instituições de pesquisa, ao Sistema Nacional de Ciência e Tecnologia, nos termos da legislação específica.

## TÍTULO IX DAS DISPOSIÇÕES TRANSITÓRIAS

Art. 87. É instituída a Década da Educação, a iniciar-se um ano a partir da publicação desta Lei.

§ 1º A União, no prazo de um ano a partir da publicação desta Lei, encaminhará, ao Congresso Nacional, o Plano Nacional de Educação, com diretrizes e metas para os dez anos seguintes, em sintonia com a Declaração Mundial sobre Educação para Todos.

§ 2º (Revogado). (Redação dada pela lei nº 12.796, de 2013)

§ 3º O Distrito Federal, cada Estado e Município, e, supletivamente, a União, devem: (Redação dada pela Lei nº 11.330, de 2006)

I - (revogado); (Redação dada pela lei nº 12.796, de 2013)

a) (Revogado) (Redação dada pela Lei nº 11.274, de 2006)

b) (Revogado) (Redação dada pela Lei nº 11.274, de 2006)

c) (Revogado) (Redação dada pela Lei nº 11.274, de 2006)

II - prover cursos presenciais ou a distância aos jovens e adultos insuficientemente escolarizados;

III - realizar programas de capacitação para todos os professores em exercício, utilizando também, para isto, os recursos da educação a distância;

IV - integrar todos os estabelecimentos de ensino fundamental do seu território ao sistema nacional de avaliação do rendimento escolar.

§ 4º (Revogado) (Redação dada pela lei nº 12.796, de 2013)

§ 5º Serão conjugados todos os esforços objetivando a progressão das redes escolares públicas urbanas de ensino fundamental para o regime de escolas de tempo integral.

§ 6º A assistência financeira da União aos Estados, ao Distrito Federal e aos Municípios, bem como a dos Estados aos seus Municípios, ficam condicionadas ao cumprimento do art. 212 da Constituição Federal e dispositivos legais pertinentes pelos governos beneficiados.

Art. 87-A. (VETADO). (Incluído pela lei nº 12.796, de 2013)

Art. 88. A União, os Estados, o Distrito Federal e os Municípios adaptarão sua legislação educacional e de ensino às disposições desta Lei no prazo máximo de um ano, a partir da data de sua publicação. (Regulamento) (Regulamento)

§ 1º As instituições educacionais adaptarão seus estatutos e regimentos aos dispositivos desta Lei e às normas dos respectivos sistemas de ensino, nos prazos por estes estabelecidos.

§ 2º O prazo para que as universidades cumpram o disposto nos incisos II e III do art. 52 é de oito anos.

Art. 89. As creches e pré-escolas existentes ou que venham a ser criadas deverão, no prazo de três anos, a contar da publicação desta Lei, integrar-se ao respectivo sistema de ensino.

Art. 90. As questões suscitadas na transição entre o regime anterior e o que se institui nesta Lei serão resolvidas pelo Conselho Nacional de Educação ou, mediante delegação deste, pelos órgãos normativos dos sistemas de ensino, preservada a autonomia universitária.

Art. 90-A. Até a entrada em vigor da lei de que trata o art. 14, os Conselhos Escolares e os Fóruns dos Conselhos Escolares já instituídos continuarão a observar as normas expedidas pelos respectivos sistemas de ensino. (Incluído pela Lei nº 14.644, de 2023)

Art. 91. Esta Lei entra em vigor na data de sua publicação.

Art. 92. Revogam-se as disposições das Leis nºs 4.024, de 20 de dezembro de 1961, e 5.540, de 28 de novembro de 1968, não alteradas pelas Leis nºs 9.131, de 24 de novembro de 1995 e 9.192, de 21 de dezembro de 1995 e, ainda, as Leis nºs 5.692, de 11 de agosto de 1971 e 7.044, de 18 de outubro de 1982, e as demais leis e decretos-lei que as modificaram e quaisquer outras disposições em contrário.

Brasília, 20 de dezembro de 1996; 175º da Independência e 108ª da República.



**LEI BRASILEIRA DE INCLUSÃO DA PESSOA COM DEFICIÊNCIA (ESTATUTO DA PESSOA COM DEFICIÊNCIA) - LEI Nº 13.146, DE 6 DE JULHO DE 2015**

**LEI Nº 13.146, DE 6 DE JULHO DE 2015.**

*Institui a Lei Brasileira de Inclusão da Pessoa com Deficiência (Estatuto da Pessoa com Deficiência).*

**A PRESIDENTA DA REPÚBLICA** Faço saber que o Congresso Nacional decreta e eu sanciono a seguinte Lei:

**LIVRO I  
PARTE GERAL**

**TÍTULO I  
DISPOSIÇÕES PRELIMINARES**

**CAPÍTULO I  
DISPOSIÇÕES GERAIS**

Art. 1º É instituída a Lei Brasileira de Inclusão da Pessoa com Deficiência (Estatuto da Pessoa com Deficiência), destinada a assegurar e a promover, em condições de igualdade, o exercício dos direitos e das liberdades fundamentais por pessoa com deficiência, visando à sua inclusão social e cidadania.

Parágrafo único. Esta Lei tem como base a Convenção sobre os Direitos das Pessoas com Deficiência e seu Protocolo Facultativo, ratificados pelo Congresso Nacional por meio do Decreto Legislativo nº 186, de 9 de julho de 2008, em conformidade com o procedimento previsto no § 3º do art. 5º da Constituição da República Federativa do Brasil, em vigor para o Brasil, no plano jurídico externo, desde 31 de agosto de 2008, e promulgados pelo Decreto nº 6.949, de 25 de agosto de 2009, data de início de sua vigência no plano interno.

Art. 2º Considera-se pessoa com deficiência aquela que tem impedimento de longo prazo de natureza física, mental, intelectual ou sensorial, o qual, em interação com uma ou mais barreiras, pode obstruir sua participação plena e efetiva na sociedade em igualdade de condições com as demais pessoas.

§ 1º A avaliação da deficiência, quando necessária, será biopsicossocial, realizada por equipe multiprofissional e interdisciplinar e considerará: (Vigência) (Vide Decreto nº 11.063, de 2022)

- I - os impedimentos nas funções e nas estruturas do corpo;
- II - os fatores socioambientais, psicológicos e pessoais;
- III - a limitação no desempenho de atividades; e
- IV - a restrição de participação.

§ 2º O Poder Executivo criará instrumentos para avaliação da deficiência. (Vide Lei nº 13.846, de 2019) (Vide Lei nº 14.126, de 2021) (Vide Lei nº 14.768, de 2023)

§ 3º O exame médico-pericial componente da avaliação biopsicossocial da deficiência de que trata o § 1º deste artigo poderá ser realizado com o uso de tecnologia de telemedicina ou por análise documental conforme situações e requisitos definidos em regulamento. (Incluído pela Lei nº 14.724, de 2023)

Art. 2º-A. É instituído o cordão de fita com desenhos de girassóis como símbolo nacional de identificação de pessoas com deficiências ocultas. (Incluído pela Lei nº 14.624, de 2023)

§ 1º O uso do símbolo de que trata o caput deste artigo é opcional, e sua ausência não prejudica o exercício de direitos e garantias previstos em lei. (Incluído pela Lei nº 14.624, de 2023)

§ 2º A utilização do símbolo de que trata o caput deste artigo não dispensa a apresentação de documento comprobatório da deficiência, caso seja solicitado pelo atendente ou pela autoridade competente. (Incluído pela Lei nº 14.624, de 2023)

Art. 3º Para fins de aplicação desta Lei, consideram-se:

I - acessibilidade: possibilidade e condição de alcance para utilização, com segurança e autonomia, de espaços, mobiliários, equipamentos urbanos, edificações, transportes, informação e comunicação, inclusive seus sistemas e tecnologias, bem como de outros serviços e instalações abertos ao público, de uso público ou privados de uso coletivo, tanto na zona urbana como na rural, por pessoa com deficiência ou com mobilidade reduzida;

II - desenho universal: concepção de produtos, ambientes, programas e serviços a serem usados por todas as pessoas, sem necessidade de adaptação ou de projeto específico, incluindo os recursos de tecnologia assistiva;

III - tecnologia assistiva ou ajuda técnica: produtos, equipamentos, dispositivos, recursos, metodologias, estratégias, práticas e serviços que objetivem promover a funcionalidade, relacionada à atividade e à participação da pessoa com deficiência ou com mobilidade reduzida, visando à sua autonomia, independência, qualidade de vida e inclusão social;

IV - barreiras: qualquer entrave, obstáculo, atitude ou comportamento que limite ou impeça a participação social da pessoa, bem como o gozo, a fruição e o exercício de seus direitos à acessibilidade, à liberdade de movimento e de expressão, à comunicação, ao acesso à informação, à compreensão, à circulação com segurança, entre outros, classificadas em:

a) barreiras urbanísticas: as existentes nas vias e nos espaços públicos e privados abertos ao público ou de uso coletivo;

b) barreiras arquitetônicas: as existentes nos edifícios públicos e privados;

c) barreiras nos transportes: as existentes nos sistemas e meios de transportes;

d) barreiras nas comunicações e na informação: qualquer entrave, obstáculo, atitude ou comportamento que dificulte ou impossibilite a expressão ou o recebimento de mensagens e de informações por intermédio de sistemas de comunicação e de tecnologia da informação;

e) barreiras atitudinais: atitudes ou comportamentos que impeçam ou prejudiquem a participação social da pessoa com deficiência em igualdade de condições e oportunidades com as demais pessoas;

f) barreiras tecnológicas: as que dificultam ou impedem o acesso da pessoa com deficiência às tecnologias;

V - comunicação: forma de interação dos cidadãos que abrange, entre outras opções, as línguas, inclusive a Língua Brasileira de Sinais (Libras), a visualização de textos, o Braille, o sistema de sinalização ou de comunicação tátil, os caracteres ampliados, os dispositivos multimídia, assim como a linguagem simples, escrita e oral, os sistemas auditivos e os meios de voz digitalizados e os modos, meios e formatos aumentativos e alternativos de comunicação, incluindo as tecnologias da informação e das comunicações;

VI - adaptações razoáveis: adaptações, modificações e ajustes necessários e adequados que não acarretem ônus desproporcional e indevido, quando requeridos em cada caso, a fim de as-

segurar que a pessoa com deficiência possa gozar ou exercer, em igualdade de condições e oportunidades com as demais pessoas, todos os direitos e liberdades fundamentais;

VII - elemento de urbanização: quaisquer componentes de obras de urbanização, tais como os referentes a pavimentação, saneamento, encanamento para esgotos, distribuição de energia elétrica e de gás, iluminação pública, serviços de comunicação, abastecimento e distribuição de água, paisagismo e os que materializam as indicações do planejamento urbanístico;

VIII - mobiliário urbano: conjunto de objetos existentes nas vias e nos espaços públicos, superpostos ou adicionados aos elementos de urbanização ou de edificação, de forma que sua modificação ou seu traslado não provoque alterações substanciais nesses elementos, tais como semáforos, postes de sinalização e similares, terminais e pontos de acesso coletivo às telecomunicações, fontes de água, lixeiras, toldos, marquises, bancos, quiosques e quaisquer outros de natureza análoga;

IX - pessoa com mobilidade reduzida: aquela que tenha, por qualquer motivo, dificuldade de movimentação, permanente ou temporária, gerando redução efetiva da mobilidade, da flexibilidade, da coordenação motora ou da percepção, incluindo idoso, gestante, lactante, pessoa com criança de colo e obeso;

X - residências inclusivas: unidades de oferta do Serviço de Acolhimento do Sistema Único de Assistência Social (Suas) localizadas em áreas residenciais da comunidade, com estruturas adequadas, que possam contar com apoio psicossocial para o atendimento das necessidades da pessoa acolhida, destinadas a jovens e adultos com deficiência, em situação de dependência, que não dispõem de condições de autossustentabilidade e com vínculos familiares fragilizados ou rompidos;

XI - moradia para a vida independente da pessoa com deficiência: moradia com estruturas adequadas capazes de proporcionar serviços de apoio coletivos e individualizados que respeitem e ampliem o grau de autonomia de jovens e adultos com deficiência;

XII - atendente pessoal: pessoa, membro ou não da família, que, com ou sem remuneração, assiste ou presta cuidados básicos e essenciais à pessoa com deficiência no exercício de suas atividades diárias, excluídas as técnicas ou os procedimentos identificados com profissões legalmente estabelecidas;

XIII - profissional de apoio escolar: pessoa que exerce atividades de alimentação, higiene e locomoção do estudante com deficiência e atua em todas as atividades escolares nas quais se fizer necessária, em todos os níveis e modalidades de ensino, em instituições públicas e privadas, excluídas as técnicas ou os procedimentos identificados com profissões legalmente estabelecidas;

XIV - acompanhante: aquele que acompanha a pessoa com deficiência, podendo ou não desempenhar as funções de atendente pessoal.

## CAPÍTULO II DA IGUALDADE E DA NÃO DISCRIMINAÇÃO

Art. 4º Toda pessoa com deficiência tem direito à igualdade de oportunidades com as demais pessoas e não sofrerá nenhuma espécie de discriminação.

§ 1º Considera-se discriminação em razão da deficiência toda forma de distinção, restrição ou exclusão, por ação ou omissão, que tenha o propósito ou o efeito de prejudicar, impedir ou

anular o reconhecimento ou o exercício dos direitos e das liberdades fundamentais de pessoa com deficiência, incluindo a recusa de adaptações razoáveis e de fornecimento de tecnologias assistivas.

§ 2º A pessoa com deficiência não está obrigada à fruição de benefícios decorrentes de ação afirmativa.

Art. 5º A pessoa com deficiência será protegida de toda forma de negligência, discriminação, exploração, violência, tortura, crueldade, opressão e tratamento desumano ou degradante.

Parágrafo único. Para os fins da proteção mencionada no caput deste artigo, são considerados especialmente vulneráveis a criança, o adolescente, a mulher e o idoso, com deficiência.

Art. 6º A deficiência não afeta a plena capacidade civil da pessoa, inclusive para:

I - casar-se e constituir união estável;

II - exercer direitos sexuais e reprodutivos;

III - exercer o direito de decidir sobre o número de filhos e de ter acesso a informações adequadas sobre reprodução e planejamento familiar;

IV - conservar sua fertilidade, sendo vedada a esterilização compulsória;

V - exercer o direito à família e à convivência familiar e comunitária; e

VI - exercer o direito à guarda, à tutela, à curatela e à adoção, como adotante ou adotando, em igualdade de oportunidades com as demais pessoas.

Art. 7º É dever de todos comunicar à autoridade competente qualquer forma de ameaça ou de violação aos direitos da pessoa com deficiência.

Parágrafo único. Se, no exercício de suas funções, os juízes e os tribunais tiverem conhecimento de fatos que caracterizem as violações previstas nesta Lei, devem remeter peças ao Ministério Público para as providências cabíveis.

Art. 8º É dever do Estado, da sociedade e da família assegurar à pessoa com deficiência, com prioridade, a efetivação dos direitos referentes à vida, à saúde, à sexualidade, à paternidade e à maternidade, à alimentação, à habitação, à educação, à profissionalização, ao trabalho, à previdência social, à habilitação e à reabilitação, ao transporte, à acessibilidade, à cultura, ao desporto, ao turismo, ao lazer, à informação, à comunicação, aos avanços científicos e tecnológicos, à dignidade, ao respeito, à liberdade, à convivência familiar e comunitária, entre outros decorrentes da Constituição Federal, da Convenção sobre os Direitos das Pessoas com Deficiência e seu Protocolo Facultativo e das leis e de outras normas que garantam seu bem-estar pessoal, social e econômico.

## SEÇÃO ÚNICA DO ATENDIMENTO PRIORITÁRIO

Art. 9º A pessoa com deficiência tem direito a receber atendimento prioritário, sobretudo com a finalidade de:

I - proteção e socorro em quaisquer circunstâncias;

II - atendimento em todas as instituições e serviços de atendimento ao público;

III - disponibilização de recursos, tanto humanos quanto tecnológicos, que garantam atendimento em igualdade de condições com as demais pessoas;

IV - disponibilização de pontos de parada, estações e terminais acessíveis de transporte coletivo de passageiros e garantia de segurança no embarque e no desembarque;

V - acesso a informações e disponibilização de recursos de comunicação acessíveis;

VI - recebimento de restituição de imposto de renda;

VII - tramitação processual e procedimentos judiciais e administrativos em que for parte ou interessada, em todos os atos e diligências.

§ 1º Os direitos previstos neste artigo são extensivos ao acompanhante da pessoa com deficiência ou ao seu atendente pessoal, exceto quanto ao disposto nos incisos VI e VII deste artigo.

§ 2º Nos serviços de emergência públicos e privados, a prioridade conferida por esta Lei é condicionada aos protocolos de atendimento médico.

## TÍTULO II DOS DIREITOS FUNDAMENTAIS

### CAPÍTULO I DO DIREITO À VIDA

Art. 10. Compete ao poder público garantir a dignidade da pessoa com deficiência ao longo de toda a vida.

Parágrafo único. Em situações de risco, emergência ou estado de calamidade pública, a pessoa com deficiência será considerada vulnerável, devendo o poder público adotar medidas para sua proteção e segurança.

Art. 11. A pessoa com deficiência não poderá ser obrigada a se submeter a intervenção clínica ou cirúrgica, a tratamento ou a institucionalização forçada.

Parágrafo único. O consentimento da pessoa com deficiência em situação de curatela poderá ser suprido, na forma da lei.

Art. 12. O consentimento prévio, livre e esclarecido da pessoa com deficiência é indispensável para a realização de tratamento, procedimento, hospitalização e pesquisa científica.

§ 1º Em caso de pessoa com deficiência em situação de curatela, deve ser assegurada sua participação, no maior grau possível, para a obtenção de consentimento.

§ 2º A pesquisa científica envolvendo pessoa com deficiência em situação de tutela ou de curatela deve ser realizada, em caráter excepcional, apenas quando houver indícios de benefício direto para sua saúde ou para a saúde de outras pessoas com deficiência e desde que não haja outra opção de pesquisa de eficácia comparável com participantes não tutelados ou curatelados.

Art. 13. A pessoa com deficiência somente será atendida sem seu consentimento prévio, livre e esclarecido em casos de risco de morte e de emergência em saúde, resguardado seu superior interesse e adotadas as salvaguardas legais cabíveis.

### CAPÍTULO II DO DIREITO À HABILITAÇÃO E À REABILITAÇÃO

Art. 14. O processo de habilitação e de reabilitação é um direito da pessoa com deficiência.

Parágrafo único. O processo de habilitação e de reabilitação tem por objetivo o desenvolvimento de potencialidades, talentos, habilidades e aptidões físicas, cognitivas, sensoriais, psicossociais, atitudinais, profissionais e artísticas que contribuam para

a conquista da autonomia da pessoa com deficiência e de sua participação social em igualdade de condições e oportunidades com as demais pessoas.

Art. 15. O processo mencionado no art. 14 desta Lei baseia-se em avaliação multidisciplinar das necessidades, habilidades e potencialidades de cada pessoa, observadas as seguintes diretrizes:

I - diagnóstico e intervenção precoces;

II - adoção de medidas para compensar perda ou limitação funcional, buscando o desenvolvimento de aptidões;

III - atuação permanente, integrada e articulada de políticas públicas que possibilitem a plena participação social da pessoa com deficiência;

IV - oferta de rede de serviços articulados, com atuação intersetorial, nos diferentes níveis de complexidade, para atender às necessidades específicas da pessoa com deficiência;

V - prestação de serviços próximo ao domicílio da pessoa com deficiência, inclusive na zona rural, respeitadas a organização das Redes de Atenção à Saúde (RAS) nos territórios locais e as normas do Sistema Único de Saúde (SUS).

Art. 16. Nos programas e serviços de habilitação e de reabilitação para a pessoa com deficiência, são garantidos:

I - organização, serviços, métodos, técnicas e recursos para atender às características de cada pessoa com deficiência;

II - acessibilidade em todos os ambientes e serviços;

III - tecnologia assistiva, tecnologia de reabilitação, materiais e equipamentos adequados e apoio técnico profissional, de acordo com as especificidades de cada pessoa com deficiência;

IV - capacitação continuada de todos os profissionais que participem dos programas e serviços.

Art. 17. Os serviços do SUS e do Suas deverão promover ações articuladas para garantir à pessoa com deficiência e sua família a aquisição de informações, orientações e formas de acesso às políticas públicas disponíveis, com a finalidade de propiciar sua plena participação social.

Parágrafo único. Os serviços de que trata o caput deste artigo podem fornecer informações e orientações nas áreas de saúde, de educação, de cultura, de esporte, de lazer, de transporte, de previdência social, de assistência social, de habitação, de trabalho, de empreendedorismo, de acesso ao crédito, de promoção, proteção e defesa de direitos e nas demais áreas que possibilitem à pessoa com deficiência exercer sua cidadania.

### CAPÍTULO III DO DIREITO À SAÚDE

Art. 18. É assegurada atenção integral à saúde da pessoa com deficiência em todos os níveis de complexidade, por intermédio do SUS, garantido acesso universal e igualitário.

§ 1º É assegurada a participação da pessoa com deficiência na elaboração das políticas de saúde a ela destinadas.

§ 2º É assegurado atendimento segundo normas éticas e técnicas, que regulamentarão a atuação dos profissionais de saúde e contemplarão aspectos relacionados aos direitos e às especificidades da pessoa com deficiência, incluindo temas como sua dignidade e autonomia.

§ 3º Aos profissionais que prestam assistência à pessoa com deficiência, especialmente em serviços de habilitação e de reabilitação, deve ser garantida capacitação inicial e continuada.

§ 4º As ações e os serviços de saúde pública destinados à pessoa com deficiência devem assegurar:

I - diagnóstico e intervenção precoces, realizados por equipe multidisciplinar;

II - serviços de habilitação e de reabilitação sempre que necessários, para qualquer tipo de deficiência, inclusive para a manutenção da melhor condição de saúde e qualidade de vida;

III - atendimento domiciliar multidisciplinar, tratamento ambulatorial e internação;

IV - campanhas de vacinação;

V - atendimento psicológico, inclusive para seus familiares e atendentes pessoais;

VI - respeito à especificidade, à identidade de gênero e à orientação sexual da pessoa com deficiência;

VII - atenção sexual e reprodutiva, incluindo o direito à fertilização assistida;

VIII - informação adequada e acessível à pessoa com deficiência e a seus familiares sobre sua condição de saúde;

IX - serviços projetados para prevenir a ocorrência e o desenvolvimento de deficiências e agravos adicionais;

X - promoção de estratégias de capacitação permanente das equipes que atuam no SUS, em todos os níveis de atenção, no atendimento à pessoa com deficiência, bem como orientação a seus atendentes pessoais;

XI - oferta de órteses, próteses, meios auxiliares de locomoção, medicamentos, insumos e fórmulas nutricionais, conforme as normas vigentes do Ministério da Saúde.

§ 5º As diretrizes deste artigo aplicam-se também às instituições privadas que participem de forma complementar do SUS ou que recebam recursos públicos para sua manutenção.

Art. 19. Compete ao SUS desenvolver ações destinadas à prevenção de deficiências por causas evitáveis, inclusive por meio de:

I - acompanhamento da gravidez, do parto e do puerpério, com garantia de parto humanizado e seguro;

II - promoção de práticas alimentares adequadas e saudáveis, vigilância alimentar e nutricional, prevenção e cuidado integral dos agravos relacionados à alimentação e nutrição da mulher e da criança;

III - aprimoramento e expansão dos programas de imunização e de triagem neonatal;

IV - identificação e controle da gestante de alto risco.

V - aprimoramento do atendimento neonatal, com a oferta de ações e serviços de prevenção de danos cerebrais e sequelas neurológicas em recém-nascidos, inclusive por telessaúde. (Incluído pela Lei nº 14.510, de 2022)

Art. 20. As operadoras de planos e seguros privados de saúde são obrigadas a garantir à pessoa com deficiência, no mínimo, todos os serviços e produtos ofertados aos demais clientes.

Art. 21. Quando esgotados os meios de atenção à saúde da pessoa com deficiência no local de residência, será prestado atendimento fora de domicílio, para fins de diagnóstico e de tratamento, garantidos o transporte e a acomodação da pessoa com deficiência e de seu acompanhante.

Art. 22. À pessoa com deficiência internada ou em observação é assegurado o direito a acompanhante ou a atendente pessoal, devendo o órgão ou a instituição de saúde proporcionar condições adequadas para sua permanência em tempo integral.

§ 1º Na impossibilidade de permanência do acompanhante ou do atendente pessoal junto à pessoa com deficiência, cabe ao profissional de saúde responsável pelo tratamento justificá-la por escrito.

§ 2º Na ocorrência da impossibilidade prevista no § 1º deste artigo, o órgão ou a instituição de saúde deve adotar as providências cabíveis para suprir a ausência do acompanhante ou do atendente pessoal.

Art. 23. São vedadas todas as formas de discriminação contra a pessoa com deficiência, inclusive por meio de cobrança de valores diferenciados por planos e seguros privados de saúde, em razão de sua condição.

Art. 24. É assegurado à pessoa com deficiência o acesso aos serviços de saúde, tanto públicos como privados, e às informações prestadas e recebidas, por meio de recursos de tecnologia assistiva e de todas as formas de comunicação previstas no inciso V do art. 3º desta Lei.

Art. 25. Os espaços dos serviços de saúde, tanto públicos quanto privados, devem assegurar o acesso da pessoa com deficiência, em conformidade com a legislação em vigor, mediante a remoção de barreiras, por meio de projetos arquitetônico, de ambientação de interior e de comunicação que atendam às especificidades das pessoas com deficiência física, sensorial, intelectual e mental.

Art. 26. Os casos de suspeita ou de confirmação de violência praticada contra a pessoa com deficiência serão objeto de notificação compulsória pelos serviços de saúde públicos e privados à autoridade policial e ao Ministério Público, além dos Conselhos dos Direitos da Pessoa com Deficiência.

Parágrafo único. Para os efeitos desta Lei, considera-se violência contra a pessoa com deficiência qualquer ação ou omissão, praticada em local público ou privado, que lhe cause morte ou dano ou sofrimento físico ou psicológico.

#### CAPÍTULO IV DO DIREITO À EDUCAÇÃO

Art. 27. A educação constitui direito da pessoa com deficiência, assegurados sistema educacional inclusivo em todos os níveis e aprendizado ao longo de toda a vida, de forma a alcançar o máximo desenvolvimento possível de seus talentos e habilidades físicas, sensoriais, intelectuais e sociais, segundo suas características, interesses e necessidades de aprendizagem.

Parágrafo único. É dever do Estado, da família, da comunidade escolar e da sociedade assegurar educação de qualidade à pessoa com deficiência, colocando-a a salvo de toda forma de violência, negligência e discriminação.

Art. 28. Incumbe ao poder público assegurar, criar, desenvolver, implementar, incentivar, acompanhar e avaliar:

I - sistema educacional inclusivo em todos os níveis e modalidades, bem como o aprendizado ao longo de toda a vida;

II - aprimoramento dos sistemas educacionais, visando a garantir condições de acesso, permanência, participação e aprendizagem, por meio da oferta de serviços e de recursos de acessibilidade que eliminem as barreiras e promovam a inclusão plena;

III - projeto pedagógico que institucionalize o atendimento educacional especializado, assim como os demais serviços e adaptações razoáveis, para atender às características dos estu-

dantes com deficiência e garantir o seu pleno acesso ao currículo em condições de igualdade, promovendo a conquista e o exercício de sua autonomia;

IV - oferta de educação bilíngue, em Libras como primeira língua e na modalidade escrita da língua portuguesa como segunda língua, em escolas e classes bilíngues e em escolas inclusivas;

V - adoção de medidas individualizadas e coletivas em ambientes que maximizem o desenvolvimento acadêmico e social dos estudantes com deficiência, favorecendo o acesso, a permanência, a participação e a aprendizagem em instituições de ensino;

VI - pesquisas voltadas para o desenvolvimento de novos métodos e técnicas pedagógicas, de materiais didáticos, de equipamentos e de recursos de tecnologia assistiva;

VII - planejamento de estudo de caso, de elaboração de plano de atendimento educacional especializado, de organização de recursos e serviços de acessibilidade e de disponibilização e usabilidade pedagógica de recursos de tecnologia assistiva;

VIII - participação dos estudantes com deficiência e de suas famílias nas diversas instâncias de atuação da comunidade escolar;

IX - adoção de medidas de apoio que favoreçam o desenvolvimento dos aspectos linguísticos, culturais, vocacionais e profissionais, levando-se em conta o talento, a criatividade, as habilidades e os interesses do estudante com deficiência;

X - adoção de práticas pedagógicas inclusivas pelos programas de formação inicial e continuada de professores e oferta de formação continuada para o atendimento educacional especializado;

XI - formação e disponibilização de professores para o atendimento educacional especializado, de tradutores e intérpretes da Libras, de guias intérpretes e de profissionais de apoio;

XII - oferta de ensino da Libras, do Sistema Braille e de uso de recursos de tecnologia assistiva, de forma a ampliar habilidades funcionais dos estudantes, promovendo sua autonomia e participação;

XIII - acesso à educação superior e à educação profissional e tecnológica em igualdade de oportunidades e condições com as demais pessoas;

XIV - inclusão em conteúdos curriculares, em cursos de nível superior e de educação profissional técnica e tecnológica, de temas relacionados à pessoa com deficiência nos respectivos campos de conhecimento;

XV - acesso da pessoa com deficiência, em igualdade de condições, a jogos e a atividades recreativas, esportivas e de lazer, no sistema escolar;

XVI - acessibilidade para todos os estudantes, trabalhadores da educação e demais integrantes da comunidade escolar às edificações, aos ambientes e às atividades concernentes a todas as modalidades, etapas e níveis de ensino;

XVII - oferta de profissionais de apoio escolar;

XVIII - articulação intersetorial na implementação de políticas públicas.

§ 1º Às instituições privadas, de qualquer nível e modalidade de ensino, aplica-se obrigatoriamente o disposto nos incisos I, II, III, V, VII, VIII, IX, X, XI, XII, XIII, XIV, XV, XVI, XVII e XVIII do caput deste artigo, sendo vedada a cobrança de valores adicionais de qualquer natureza em suas mensalidades, anuidades e matrículas no cumprimento dessas determinações.

§ 2º Na disponibilização de tradutores e intérpretes da Libras a que se refere o inciso XI do caput deste artigo, deve-se observar o seguinte:

I - os tradutores e intérpretes da Libras atuantes na educação básica devem, no mínimo, possuir ensino médio completo e certificado de proficiência na Libras; (Vigência)

II - os tradutores e intérpretes da Libras, quando direcionados à tarefa de interpretar nas salas de aula dos cursos de graduação e pós-graduação, devem possuir nível superior, com habilitação, prioritariamente, em Tradução e Interpretação em Libras. (Vigência)

Art. 29. (VETADO).

Art. 30. Nos processos seletivos para ingresso e permanência nos cursos oferecidos pelas instituições de ensino superior e de educação profissional e tecnológica, públicas e privadas, devem ser adotadas as seguintes medidas:

I - atendimento preferencial à pessoa com deficiência nas dependências das Instituições de Ensino Superior (IES) e nos serviços;

II - disponibilização de formulário de inscrição de exames com campos específicos para que o candidato com deficiência informe os recursos de acessibilidade e de tecnologia assistiva necessários para sua participação;

III - disponibilização de provas em formatos acessíveis para atendimento às necessidades específicas do candidato com deficiência;

IV - disponibilização de recursos de acessibilidade e de tecnologia assistiva adequados, previamente solicitados e escolhidos pelo candidato com deficiência;

V - dilação de tempo, conforme demanda apresentada pelo candidato com deficiência, tanto na realização de exame para seleção quanto nas atividades acadêmicas, mediante prévia solicitação e comprovação da necessidade;

VI - adoção de critérios de avaliação das provas escritas, discursivas ou de redação que considerem a singularidade linguística da pessoa com deficiência, no domínio da modalidade escrita da língua portuguesa;

VII - tradução completa do edital e de suas retificações em Libras.

## CAPÍTULO V DO DIREITO À MORADIA

Art. 31. A pessoa com deficiência tem direito à moradia digna, no seio da família natural ou substituta, com seu cônjuge ou companheiro ou desacompanhada, ou em moradia para a vida independente da pessoa com deficiência, ou, ainda, em residência inclusiva.

§ 1º O poder público adotará programas e ações estratégicas para apoiar a criação e a manutenção de moradia para a vida independente da pessoa com deficiência.

§ 2º A proteção integral na modalidade de residência inclusiva será prestada no âmbito do Suas à pessoa com deficiência em situação de dependência que não disponha de condições de autossustentabilidade, com vínculos familiares fragilizados ou rompidos.

Art. 32. Nos programas habitacionais, públicos ou subsidiados com recursos públicos, a pessoa com deficiência ou o seu responsável goza de prioridade na aquisição de imóvel para moradia própria, observado o seguinte:

I - reserva de, no mínimo, 3% (três por cento) das unidades habitacionais para pessoa com deficiência;

II - (VETADO);

III - em caso de edificação multifamiliar, garantia de acessibilidade nas áreas de uso comum e nas unidades habitacionais no piso térreo e de acessibilidade ou de adaptação razoável nos demais pisos;

IV - disponibilização de equipamentos urbanos comunitários acessíveis;

V - elaboração de especificações técnicas no projeto que permitam a instalação de elevadores.

§ 1º O direito à prioridade, previsto no caput deste artigo, será reconhecido à pessoa com deficiência beneficiária apenas uma vez.

§ 2º Nos programas habitacionais públicos, os critérios de financiamento devem ser compatíveis com os rendimentos da pessoa com deficiência ou de sua família.

§ 3º Caso não haja pessoa com deficiência interessada nas unidades habitacionais reservadas por força do disposto no inciso I do caput deste artigo, as unidades não utilizadas serão disponibilizadas às demais pessoas.

Art. 33. Ao poder público compete:

I - adotar as providências necessárias para o cumprimento do disposto nos arts. 31 e 32 desta Lei; e

II - divulgar, para os agentes interessados e beneficiários, a política habitacional prevista nas legislações federal, estaduais, distrital e municipais, com ênfase nos dispositivos sobre acessibilidade.

## CAPÍTULO VI DO DIREITO AO TRABALHO

### SEÇÃO I DISPOSIÇÕES GERAIS

Art. 34. A pessoa com deficiência tem direito ao trabalho de sua livre escolha e aceitação, em ambiente acessível e inclusivo, em igualdade de oportunidades com as demais pessoas.

§ 1º As pessoas jurídicas de direito público, privado ou de qualquer natureza são obrigadas a garantir ambientes de trabalho acessíveis e inclusivos.

§ 2º A pessoa com deficiência tem direito, em igualdade de oportunidades com as demais pessoas, a condições justas e favoráveis de trabalho, incluindo igual remuneração por trabalho de igual valor.

§ 3º É vedada restrição ao trabalho da pessoa com deficiência e qualquer discriminação em razão de sua condição, inclusive nas etapas de recrutamento, seleção, contratação, admissão, exames admissional e periódico, permanência no emprego, ascensão profissional e reabilitação profissional, bem como exigência de aptidão plena.

§ 4º A pessoa com deficiência tem direito à participação e ao acesso a cursos, treinamentos, educação continuada, planos de carreira, promoções, bonificações e incentivos profissionais oferecidos pelo empregador, em igualdade de oportunidades com os demais empregados.

§ 5º É garantida aos trabalhadores com deficiência acessibilidade em cursos de formação e de capacitação.

Art. 35. É finalidade primordial das políticas públicas de trabalho e emprego promover e garantir condições de acesso e de permanência da pessoa com deficiência no campo de trabalho.

Parágrafo único. Os programas de estímulo ao empreendedorismo e ao trabalho autônomo, incluídos o cooperativismo e o associativismo, devem prever a participação da pessoa com deficiência e a disponibilização de linhas de crédito, quando necessárias.

### SEÇÃO II DA HABILITAÇÃO PROFISSIONAL E REABILITAÇÃO PROFISSIONAL

Art. 36. O poder público deve implementar serviços e programas completos de habilitação profissional e de reabilitação profissional para que a pessoa com deficiência possa ingressar, continuar ou retornar ao campo do trabalho, respeitados sua livre escolha, sua vocação e seu interesse.

§ 1º Equipe multidisciplinar indicará, com base em critérios previstos no § 1º do art. 2º desta Lei, programa de habilitação ou de reabilitação que possibilite à pessoa com deficiência restaurar sua capacidade e habilidade profissional ou adquirir novas capacidades e habilidades de trabalho.

§ 2º A habilitação profissional corresponde ao processo destinado a propiciar à pessoa com deficiência aquisição de conhecimentos, habilidades e aptidões para exercício de profissão ou de ocupação, permitindo nível suficiente de desenvolvimento profissional para ingresso no campo de trabalho.

§ 3º Os serviços de habilitação profissional, de reabilitação profissional e de educação profissional devem ser dotados de recursos necessários para atender a toda pessoa com deficiência, independentemente de sua característica específica, a fim de que ela possa ser capacitada para trabalho que lhe seja adequado e ter perspectivas de obtê-lo, de conservá-lo e de nele progredir.

§ 4º Os serviços de habilitação profissional, de reabilitação profissional e de educação profissional deverão ser oferecidos em ambientes acessíveis e inclusivos.

§ 5º A habilitação profissional e a reabilitação profissional devem ocorrer articuladas com as redes públicas e privadas, especialmente de saúde, de ensino e de assistência social, em todos os níveis e modalidades, em entidades de formação profissional ou diretamente com o empregador.

§ 6º A habilitação profissional pode ocorrer em empresas por meio de prévia formalização do contrato de emprego da pessoa com deficiência, que será considerada para o cumprimento da reserva de vagas prevista em lei, desde que por tempo determinado e concomitante com a inclusão profissional na empresa, observado o disposto em regulamento.

§ 7º A habilitação profissional e a reabilitação profissional atenderão à pessoa com deficiência.

### SEÇÃO III DA INCLUSÃO DA PESSOA COM DEFICIÊNCIA NO TRABALHO

Art. 37. Constitui modo de inclusão da pessoa com deficiência no trabalho a colocação competitiva, em igualdade de oportunidades com as demais pessoas, nos termos da legislação

trabalhista e previdenciária, na qual devem ser atendidas as regras de acessibilidade, o fornecimento de recursos de tecnologia assistiva e a adaptação razoável no ambiente de trabalho.

Parágrafo único. A colocação competitiva da pessoa com deficiência pode ocorrer por meio de trabalho com apoio, observadas as seguintes diretrizes:

I - prioridade no atendimento à pessoa com deficiência com maior dificuldade de inserção no campo de trabalho;

II - provisão de suportes individualizados que atendam a necessidades específicas da pessoa com deficiência, inclusive a disponibilização de recursos de tecnologia assistiva, de agente facilitador e de apoio no ambiente de trabalho;

III - respeito ao perfil vocacional e ao interesse da pessoa com deficiência apoiada;

IV - oferta de aconselhamento e de apoio aos empregadores, com vistas à definição de estratégias de inclusão e de superação de barreiras, inclusive atitudinais;

V - realização de avaliações periódicas;

VI - articulação intersetorial das políticas públicas;

VII - possibilidade de participação de organizações da sociedade civil.

Art. 38. A entidade contratada para a realização de processo seletivo público ou privado para cargo, função ou emprego está obrigada à observância do disposto nesta Lei e em outras normas de acessibilidade vigentes.

#### **CAPÍTULO VII DO DIREITO À ASSISTÊNCIA SOCIAL**

Art. 39. Os serviços, os programas, os projetos e os benefícios no âmbito da política pública de assistência social à pessoa com deficiência e sua família têm como objetivo a garantia da segurança de renda, da acolhida, da habilitação e da reabilitação, do desenvolvimento da autonomia e da convivência familiar e comunitária, para a promoção do acesso a direitos e da plena participação social.

§ 1º A assistência social à pessoa com deficiência, nos termos do caput deste artigo, deve envolver conjunto articulado de serviços do âmbito da Proteção Social Básica e da Proteção Social Especial, ofertados pelo Suas, para a garantia de segurança fundamentais no enfrentamento de situações de vulnerabilidade e de risco, por fragilização de vínculos e ameaça ou violação de direitos.

§ 2º Os serviços socioassistenciais destinados à pessoa com deficiência em situação de dependência deverão contar com cuidadores sociais para prestar-lhe cuidados básicos e instrumentais.

Art. 40. É assegurado à pessoa com deficiência que não possua meios para prover sua subsistência nem de tê-la provida por sua família o benefício mensal de 1 (um) salário-mínimo, nos termos da Lei nº 8.742, de 7 de dezembro de 1993.

#### **CAPÍTULO VIII DO DIREITO À PREVIDÊNCIA SOCIAL**

Art. 41. A pessoa com deficiência segurada do Regime Geral de Previdência Social (RGPS) tem direito à aposentadoria nos termos da Lei Complementar nº 142, de 8 de maio de 2013.

#### **CAPÍTULO IX**

#### **DO DIREITO À CULTURA, AO ESPORTE, AO TURISMO E AO LAZER**

Art. 42. A pessoa com deficiência tem direito à cultura, ao esporte, ao turismo e ao lazer em igualdade de oportunidades com as demais pessoas, sendo-lhe garantido o acesso:

I - a bens culturais em formato acessível;

II - a programas de televisão, cinema, teatro e outras atividades culturais e desportivas em formato acessível; e

III - a monumentos e locais de importância cultural e a espaços que ofereçam serviços ou eventos culturais e esportivos.

§ 1º É vedada a recusa de oferta de obra intelectual em formato acessível à pessoa com deficiência, sob qualquer argumento, inclusive sob a alegação de proteção dos direitos de propriedade intelectual.

§ 2º O poder público deve adotar soluções destinadas à eliminação, à redução ou à superação de barreiras para a promoção do acesso a todo patrimônio cultural, observadas as normas de acessibilidade, ambientais e de proteção do patrimônio histórico e artístico nacional.

Art. 43. O poder público deve promover a participação da pessoa com deficiência em atividades artísticas, intelectuais, culturais, esportivas e recreativas, com vistas ao seu protagonismo, devendo:

I - incentivar a provisão de instrução, de treinamento e de recursos adequados, em igualdade de oportunidades com as demais pessoas;

II - assegurar acessibilidade nos locais de eventos e nos serviços prestados por pessoa ou entidade envolvida na organização das atividades de que trata este artigo; e

III - assegurar a participação da pessoa com deficiência em jogos e atividades recreativas, esportivas, de lazer, culturais e artísticas, inclusive no sistema escolar, em igualdade de condições com as demais pessoas.

Art. 44. Nos teatros, cinemas, auditórios, estádios, ginásios de esporte, locais de espetáculos e de conferências e similares, serão reservados espaços livres e assentos para a pessoa com deficiência, de acordo com a capacidade de lotação da edificação, observado o disposto em regulamento.

§ 1º Os espaços e assentos a que se refere este artigo devem ser distribuídos pelo recinto em locais diversos, de boa visibilidade, em todos os setores, próximos aos corredores, devidamente sinalizados, evitando-se áreas segregadas de público e obstrução das saídas, em conformidade com as normas de acessibilidade.

§ 2º No caso de não haver comprovada procura pelos assentos reservados, esses podem, excepcionalmente, ser ocupados por pessoas sem deficiência ou que não tenham mobilidade reduzida, observado o disposto em regulamento.

§ 3º Os espaços e assentos a que se refere este artigo devem situar-se em locais que garantam a acomodação de, no mínimo, 1 (um) acompanhante da pessoa com deficiência ou com mobilidade reduzida, resguardado o direito de se acomodar proxima-mente a grupo familiar e comunitário.

§ 4º Nos locais referidos no caput deste artigo, deve haver, obrigatoriamente, rotas de fuga e saídas de emergência acessíveis, conforme padrões das normas de acessibilidade, a fim de permitir a saída segura da pessoa com deficiência ou com mobilidade reduzida, em caso de emergência.

§ 5º Todos os espaços das edificações previstas no caput deste artigo devem atender às normas de acessibilidade em vigor.

§ 6º As salas de cinema devem oferecer, em todas as sessões, recursos de acessibilidade para a pessoa com deficiência. (Vigência)

§ 7º O valor do ingresso da pessoa com deficiência não poderá ser superior ao valor cobrado das demais pessoas.

Art. 45. Os hotéis, pousadas e similares devem ser construídos observando-se os princípios do desenho universal, além de adotar todos os meios de acessibilidade, conforme legislação em vigor. (Vigência) (Reglamento)

§ 1º Os estabelecimentos já existentes deverão disponibilizar, pelo menos, 10% (dez por cento) de seus dormitórios acessíveis, garantida, no mínimo, 1 (uma) unidade acessível.

§ 2º Os dormitórios mencionados no § 1º deste artigo deverão ser localizados em rotas acessíveis.

## CAPÍTULO X DO DIREITO AO TRANSPORTE E À MOBILIDADE

Art. 46. O direito ao transporte e à mobilidade da pessoa com deficiência ou com mobilidade reduzida será assegurado em igualdade de oportunidades com as demais pessoas, por meio de identificação e de eliminação de todos os obstáculos e barreiras ao seu acesso.

§ 1º Para fins de acessibilidade aos serviços de transporte coletivo terrestre, aquaviário e aéreo, em todas as jurisdições, consideram-se como integrantes desses serviços os veículos, os terminais, as estações, os pontos de parada, o sistema viário e a prestação do serviço.

§ 2º São sujeitas ao cumprimento das disposições desta Lei, sempre que houver interação com a matéria nela regulada, a outorga, a concessão, a permissão, a autorização, a renovação ou a habilitação de linhas e de serviços de transporte coletivo.

§ 3º Para colocação do símbolo internacional de acesso nos veículos, as empresas de transporte coletivo de passageiros dependem da certificação de acessibilidade emitida pelo gestor público responsável pela prestação do serviço.

Art. 47. Em todas as áreas de estacionamento aberto ao público, de uso público ou privado de uso coletivo e em vias públicas, devem ser reservadas vagas próximas aos acessos de circulação de pedestres, devidamente sinalizadas, para veículos que transportem pessoa com deficiência com comprometimento de mobilidade, desde que devidamente identificados.

§ 1º As vagas a que se refere o caput deste artigo devem equivaler a 2% (dois por cento) do total, garantida, no mínimo, 1 (uma) vaga devidamente sinalizada e com as especificações de desenho e traçado de acordo com as normas técnicas vigentes de acessibilidade.

§ 2º Os veículos estacionados nas vagas reservadas devem exibir, em local de ampla visibilidade, a credencial de beneficiário, a ser confeccionada e fornecida pelos órgãos de trânsito, que disciplinarão suas características e condições de uso.

§ 3º A utilização indevida das vagas de que trata este artigo sujeita os infratores às sanções previstas no inciso XX do art. 181 da Lei nº 9.503, de 23 de setembro de 1997 (Código de Trânsito Brasileiro). (Redação dada pela Lei nº 13.281, de 2016) (Vigência)

§ 4º A credencial a que se refere o § 2º deste artigo é vinculada à pessoa com deficiência que possui comprometimento de mobilidade e é válida em todo o território nacional.

Art. 48. Os veículos de transporte coletivo terrestre, aquaviário e aéreo, as instalações, as estações, os portos e os terminais em operação no País devem ser acessíveis, de forma a garantir o seu uso por todas as pessoas.

§ 1º Os veículos e as estruturas de que trata o caput deste artigo devem dispor de sistema de comunicação acessível que disponibilize informações sobre todos os pontos do itinerário.

§ 2º São asseguradas à pessoa com deficiência prioridade e segurança nos procedimentos de embarque e de desembarque nos veículos de transporte coletivo, de acordo com as normas técnicas.

§ 3º Para colocação do símbolo internacional de acesso nos veículos, as empresas de transporte coletivo de passageiros dependem da certificação de acessibilidade emitida pelo gestor público responsável pela prestação do serviço.

Art. 49. As empresas de transporte de fretamento e de turismo, na renovação de suas frotas, são obrigadas ao cumprimento do disposto nos arts. 46 e 48 desta Lei. (Vigência)

Art. 50. O poder público incentivará a fabricação de veículos acessíveis e a sua utilização como táxis e vans, de forma a garantir o seu uso por todas as pessoas.

Art. 51. As frotas de empresas de táxi devem reservar 10% (dez por cento) de seus veículos acessíveis à pessoa com deficiência. (Vide Decreto nº 9.762, de 2019) (Vigência)

§ 1º É proibida a cobrança diferenciada de tarifas ou de valores adicionais pelo serviço de táxi prestado à pessoa com deficiência.

§ 2º O poder público é autorizado a instituir incentivos fiscais com vistas a possibilitar a acessibilidade dos veículos a que se refere o caput deste artigo.

Art. 52. As locadoras de veículos são obrigadas a oferecer 1 (um) veículo adaptado para uso de pessoa com deficiência, a cada conjunto de 20 (vinte) veículos de sua frota. (Vide Decreto nº 9.762, de 2019) (Vigência)

Parágrafo único. O veículo adaptado deverá ter, no mínimo, câmbio automático, direção hidráulica, vidros elétricos e comandos manuais de freio e de embreagem.

## TÍTULO III DA ACESSIBILIDADE

### CAPÍTULO I DISPOSIÇÕES GERAIS

Art. 53. A acessibilidade é direito que garante à pessoa com deficiência ou com mobilidade reduzida viver de forma independente e exercer seus direitos de cidadania e de participação social.

Art. 54. São sujeitas ao cumprimento das disposições desta Lei e de outras normas relativas à acessibilidade, sempre que houver interação com a matéria nela regulada:

I - a aprovação de projeto arquitetônico e urbanístico ou de comunicação e informação, a fabricação de veículos de transporte coletivo, a prestação do respectivo serviço e a execução de qualquer tipo de obra, quando tenham destinação pública ou coletiva;

II - a outorga ou a renovação de concessão, permissão, autorização ou habilitação de qualquer natureza;



III - a aprovação de financiamento de projeto com utilização de recursos públicos, por meio de renúncia ou de incentivo fiscal, contrato, convênio ou instrumento congênere; e

IV - a concessão de aval da União para obtenção de empréstimo e de financiamento internacionais por entes públicos ou privados.

Art. 55. A concepção e a implantação de projetos que tratem do meio físico, de transporte, de informação e comunicação, inclusive de sistemas e tecnologias da informação e comunicação, e de outros serviços, equipamentos e instalações abertos ao público, de uso público ou privado de uso coletivo, tanto na zona urbana como na rural, devem atender aos princípios do desenho universal, tendo como referência as normas de acessibilidade.

§ 1º O desenho universal será sempre tomado como regra de caráter geral.

§ 2º Nas hipóteses em que comprovadamente o desenho universal não possa ser empreendido, deve ser adotada adaptação razoável.

§ 3º Caberá ao poder público promover a inclusão de conteúdos temáticos referentes ao desenho universal nas diretrizes curriculares da educação profissional e tecnológica e do ensino superior e na formação das carreiras de Estado.

§ 4º Os programas, os projetos e as linhas de pesquisa a serem desenvolvidos com o apoio de organismos públicos de auxílio à pesquisa e de agências de fomento deverão incluir temas voltados para o desenho universal.

§ 5º Desde a etapa de concepção, as políticas públicas deverão considerar a adoção do desenho universal.

Art. 56. A construção, a reforma, a ampliação ou a mudança de uso de edificações abertas ao público, de uso público ou privadas de uso coletivo deverão ser executadas de modo a serem acessíveis.

§ 1º As entidades de fiscalização profissional das atividades de Engenharia, de Arquitetura e correlatas, ao anotarem a responsabilidade técnica de projetos, devem exigir a responsabilidade profissional declarada de atendimento às regras de acessibilidade previstas em legislação e em normas técnicas pertinentes.

§ 2º Para a aprovação, o licenciamento ou a emissão de certificado de projeto executivo arquitetônico, urbanístico e de instalações e equipamentos temporários ou permanentes e para o licenciamento ou a emissão de certificado de conclusão de obra ou de serviço, deve ser atestado o atendimento às regras de acessibilidade.

§ 3º O poder público, após certificar a acessibilidade de edificação ou de serviço, determinará a colocação, em espaços ou em locais de ampla visibilidade, do símbolo internacional de acesso, na forma prevista em legislação e em normas técnicas correlatas.

Art. 57. As edificações públicas e privadas de uso coletivo já existentes devem garantir acessibilidade à pessoa com deficiência em todas as suas dependências e serviços, tendo como referência as normas de acessibilidade vigentes.

Art. 58. O projeto e a construção de edificação de uso privado multifamiliar devem atender aos preceitos de acessibilidade, na forma regulamentar. (Regulamento)

§ 1º As construtoras e incorporadoras responsáveis pelo projeto e pela construção das edificações a que se refere o caput deste artigo devem assegurar percentual mínimo de suas unidades internamente acessíveis, na forma regulamentar.

§ 2º É vedada a cobrança de valores adicionais para a aquisição de unidades internamente acessíveis a que se refere o § 1º deste artigo.

Art. 59. Em qualquer intervenção nas vias e nos espaços públicos, o poder público e as empresas concessionárias responsáveis pela execução das obras e dos serviços devem garantir, de forma segura, a fluidez do trânsito e a livre circulação e acessibilidade das pessoas, durante e após sua execução.

Art. 60. Orientam-se, no que couber, pelas regras de acessibilidade previstas em legislação e em normas técnicas, observado o disposto na Lei nº 10.098, de 19 de dezembro de 2000, nº 10.257, de 10 de julho de 2001, e nº 12.587, de 3 de janeiro de 2012 :

I - os planos diretores municipais, os planos diretores de transporte e trânsito, os planos de mobilidade urbana e os planos de preservação de sítios históricos elaborados ou atualizados a partir da publicação desta Lei;

II - os códigos de obras, os códigos de postura, as leis de uso e ocupação do solo e as leis do sistema viário;

III - os estudos prévios de impacto de vizinhança;

IV - as atividades de fiscalização e a imposição de sanções; e

V - a legislação referente à prevenção contra incêndio e pânico.

§ 1º A concessão e a renovação de alvará de funcionamento para qualquer atividade são condicionadas à observação e à certificação das regras de acessibilidade.

§ 2º A emissão de carta de habite-se ou de habilitação equivalente e sua renovação, quando esta tiver sido emitida anteriormente às exigências de acessibilidade, é condicionada à observação e à certificação das regras de acessibilidade.

Art. 61. A formulação, a implementação e a manutenção das ações de acessibilidade atenderão às seguintes premissas básicas:

I - eleição de prioridades, elaboração de cronograma e reserva de recursos para implementação das ações; e

II - planejamento contínuo e articulado entre os setores envolvidos.

Art. 62. É assegurado à pessoa com deficiência, mediante solicitação, o recebimento de contas, boletos, recibos, extratos e cobranças de tributos em formato acessível.

## CAPÍTULO II DO ACESSO À INFORMAÇÃO E À COMUNICAÇÃO

Art. 63. É obrigatória a acessibilidade nos sítios da internet mantidos por empresas com sede ou representação comercial no País ou por órgãos de governo, para uso da pessoa com deficiência, garantindo-lhe acesso às informações disponíveis, conforme as melhores práticas e diretrizes de acessibilidade adotadas internacionalmente.

§ 1º Os sítios devem conter símbolo de acessibilidade em destaque.

§ 2º Telecentros comunitários que receberem recursos públicos federais para seu custeio ou sua instalação e lan houses devem possuir equipamentos e instalações acessíveis.

§ 3º Os telecentros e as lan houses de que trata o § 2º deste artigo devem garantir, no mínimo, 10% (dez por cento) de seus computadores com recursos de acessibilidade para pessoa com deficiência visual, sendo assegurado pelo menos 1 (um) equipamento, quando o resultado percentual for inferior a 1 (um).

Art. 64. A acessibilidade nos sítios da internet de que trata o art. 63 desta Lei deve ser observada para obtenção do financiamento de que trata o inciso III do art. 54 desta Lei.

Art. 65. As empresas prestadoras de serviços de telecomunicações deverão garantir pleno acesso à pessoa com deficiência, conforme regulamentação específica.

Art. 66. Cabe ao poder público incentivar a oferta de aparelhos de telefonia fixa e móvel celular com acessibilidade que, entre outras tecnologias assistivas, possuam possibilidade de indicação e de ampliação sonoras de todas as operações e funções disponíveis.

Art. 67. Os serviços de radiodifusão de sons e imagens devem permitir o uso dos seguintes recursos, entre outros:

- I - subtítuloção por meio de legenda oculta;
- II - janela com intérprete da Libras;
- III - audiodescrição.

Art. 68. O poder público deve adotar mecanismos de incentivo à produção, à edição, à difusão, à distribuição e à comercialização de livros em formatos acessíveis, inclusive em publicações da administração pública ou financiadas com recursos públicos, com vistas a garantir à pessoa com deficiência o direito de acesso à leitura, à informação e à comunicação.

§ 1º Nos editais de compras de livros, inclusive para o abastecimento ou a atualização de acervos de bibliotecas em todos os níveis e modalidades de educação e de bibliotecas públicas, o poder público deverá adotar cláusulas de impedimento à participação de editoras que não ofertem sua produção também em formatos acessíveis.

§ 2º Consideram-se formatos acessíveis os arquivos digitais que possam ser reconhecidos e acessados por softwares leitores de telas ou outras tecnologias assistivas que vierem a substituí-los, permitindo leitura com voz sintetizada, ampliação de caracteres, diferentes contrastes e impressão em Braille.

§ 3º O poder público deve estimular e apoiar a adaptação e a produção de artigos científicos em formato acessível, inclusive em Libras.

Art. 69. O poder público deve assegurar a disponibilidade de informações corretas e claras sobre os diferentes produtos e serviços ofertados, por quaisquer meios de comunicação empregados, inclusive em ambiente virtual, contendo a especificação correta de quantidade, qualidade, características, composição e preço, bem como sobre os eventuais riscos à saúde e à segurança do consumidor com deficiência, em caso de sua utilização, aplicando-se, no que couber, os arts. 30 a 41 da Lei nº 8.078, de 11 de setembro de 1990.

§ 1º Os canais de comercialização virtual e os anúncios publicitários veiculados na imprensa escrita, na internet, no rádio, na televisão e nos demais veículos de comunicação abertos ou por assinatura devem disponibilizar, conforme a compatibilidade do meio, os recursos de acessibilidade de que trata o art. 67 desta Lei, a expensas do fornecedor do produto ou do serviço, sem prejuízo da observância do disposto nos arts. 36 a 38 da Lei nº 8.078, de 11 de setembro de 1990.

§ 2º Os fornecedores devem disponibilizar, mediante solicitação, exemplares de bulas, prospectos, textos ou qualquer outro tipo de material de divulgação em formato acessível.

Art. 70. As instituições promotoras de congressos, seminários, oficinas e demais eventos de natureza científico-cultural devem oferecer à pessoa com deficiência, no mínimo, os recursos de tecnologia assistiva previstos no art. 67 desta Lei.

Art. 71. Os congressos, os seminários, as oficinas e os demais eventos de natureza científico-cultural promovidos ou financiados pelo poder público devem garantir as condições de acessibilidade e os recursos de tecnologia assistiva.

Art. 72. Os programas, as linhas de pesquisa e os projetos a serem desenvolvidos com o apoio de agências de financiamento e de órgãos e entidades integrantes da administração pública que atuem no auxílio à pesquisa devem contemplar temas voltados à tecnologia assistiva.

Art. 73. Caberá ao poder público, diretamente ou em parceria com organizações da sociedade civil, promover a capacitação de tradutores e intérpretes da Libras, de guias intérpretes e de profissionais habilitados em Braille, audiodescrição, estenotipia e legendagem.

### CAPÍTULO III DA TECNOLOGIA ASSISTIVA

Art. 74. É garantido à pessoa com deficiência acesso a produtos, recursos, estratégias, práticas, processos, métodos e serviços de tecnologia assistiva que maximizem sua autonomia, mobilidade pessoal e qualidade de vida.

Art. 75. O poder público desenvolverá plano específico de medidas, a ser renovado em cada período de 4 (quatro) anos, com a finalidade de: (Regulamento)

I - facilitar o acesso a crédito especializado, inclusive com oferta de linhas de crédito subsidiadas, específicas para aquisição de tecnologia assistiva;

II - agilizar, simplificar e priorizar procedimentos de importação de tecnologia assistiva, especialmente as questões atinentes a procedimentos alfandegários e sanitários;

III - criar mecanismos de fomento à pesquisa e à produção nacional de tecnologia assistiva, inclusive por meio de concessão de linhas de crédito subsidiado e de parcerias com institutos de pesquisa oficiais;

IV - eliminar ou reduzir a tributação da cadeia produtiva e de importação de tecnologia assistiva;

V - facilitar e agilizar o processo de inclusão de novos recursos de tecnologia assistiva no rol de produtos distribuídos no âmbito do SUS e por outros órgãos governamentais.

Parágrafo único. Para fazer cumprir o disposto neste artigo, os procedimentos constantes do plano específico de medidas deverão ser avaliados, pelo menos, a cada 2 (dois) anos.

### CAPÍTULO IV DO DIREITO À PARTICIPAÇÃO NA VIDA PÚBLICA E POLÍTICA

Art. 76. O poder público deve garantir à pessoa com deficiência todos os direitos políticos e a oportunidade de exercê-los em igualdade de condições com as demais pessoas.

§ 1º À pessoa com deficiência será assegurado o direito de votar e de ser votada, inclusive por meio das seguintes ações:

I - garantia de que os procedimentos, as instalações, os materiais e os equipamentos para votação sejam apropriados, acessíveis a todas as pessoas e de fácil compreensão e uso, sendo vedada a instalação de seções eleitorais exclusivas para a pessoa com deficiência;

II - incentivo à pessoa com deficiência a candidatar-se e a desempenhar quaisquer funções públicas em todos os níveis de governo, inclusive por meio do uso de novas tecnologias assistivas, quando apropriado;

III - garantia de que os pronunciamentos oficiais, a propaganda eleitoral obrigatória e os debates transmitidos pelas emissoras de televisão possuam, pelo menos, os recursos elencados no art. 67 desta Lei;

IV - garantia do livre exercício do direito ao voto e, para tanto, sempre que necessário e a seu pedido, permissão para que a pessoa com deficiência seja auxiliada na votação por pessoa de sua escolha.

§ 2º O poder público promoverá a participação da pessoa com deficiência, inclusive quando institucionalizada, na condução das questões públicas, sem discriminação e em igualdade de oportunidades, observado o seguinte:

I - participação em organizações não governamentais relacionadas à vida pública e à política do País e em atividades e administração de partidos políticos;

II - formação de organizações para representar a pessoa com deficiência em todos os níveis;

III - participação da pessoa com deficiência em organizações que a representem.

#### TÍTULO IV DA CIÊNCIA E TECNOLOGIA

Art. 77. O poder público deve fomentar o desenvolvimento científico, a pesquisa e a inovação e a capacitação tecnológicas, voltados à melhoria da qualidade de vida e ao trabalho da pessoa com deficiência e sua inclusão social.

§ 1º O fomento pelo poder público deve priorizar a geração de conhecimentos e técnicas que visem à prevenção e ao tratamento de deficiências e ao desenvolvimento de tecnologias assistiva e social.

§ 2º A acessibilidade e as tecnologias assistiva e social devem ser fomentadas mediante a criação de cursos de pós-graduação, a formação de recursos humanos e a inclusão do tema nas diretrizes de áreas do conhecimento.

§ 3º Deve ser fomentada a capacitação tecnológica de instituições públicas e privadas para o desenvolvimento de tecnologias assistiva e social que sejam voltadas para melhoria da funcionalidade e da participação social da pessoa com deficiência.

§ 4º As medidas previstas neste artigo devem ser reavaliadas periodicamente pelo poder público, com vistas ao seu aperfeiçoamento.

Art. 78. Devem ser estimulados a pesquisa, o desenvolvimento, a inovação e a difusão de tecnologias voltadas para ampliar o acesso da pessoa com deficiência às tecnologias da informação e comunicação e às tecnologias sociais.

Parágrafo único. Serão estimulados, em especial:

I - o emprego de tecnologias da informação e comunicação como instrumento de superação de limitações funcionais e de barreiras à comunicação, à informação, à educação e ao entretenimento da pessoa com deficiência;

II - a adoção de soluções e a difusão de normas que visem a ampliar a acessibilidade da pessoa com deficiência à computação e aos sítios da internet, em especial aos serviços de governo eletrônico.

#### LIVRO II PARTE ESPECIAL

#### TÍTULO I DO ACESSO À JUSTIÇA

#### CAPÍTULO I DISPOSIÇÕES GERAIS

Art. 79. O poder público deve assegurar o acesso da pessoa com deficiência à justiça, em igualdade de oportunidades com as demais pessoas, garantindo, sempre que requeridos, adaptações e recursos de tecnologia assistiva.

§ 1º A fim de garantir a atuação da pessoa com deficiência em todo o processo judicial, o poder público deve capacitar os membros e os servidores que atuam no Poder Judiciário, no Ministério Público, na Defensoria Pública, nos órgãos de segurança pública e no sistema penitenciário quanto aos direitos da pessoa com deficiência.

§ 2º Devem ser assegurados à pessoa com deficiência submetida a medida restritiva de liberdade todos os direitos e garantias a que fazem jus os apenados sem deficiência, garantida a acessibilidade.

§ 3º A Defensoria Pública e o Ministério Público tomarão as medidas necessárias à garantia dos direitos previstos nesta Lei.

Art. 80. Devem ser oferecidos todos os recursos de tecnologia assistiva disponíveis para que a pessoa com deficiência tenha garantido o acesso à justiça, sempre que figure em um dos polos da ação ou atue como testemunha, participe da lide posta em juízo, advogado, defensor público, magistrado ou membro do Ministério Público.

Parágrafo único. A pessoa com deficiência tem garantido o acesso ao conteúdo de todos os atos processuais de seu interesse, inclusive no exercício da advocacia.

Art. 81. Os direitos da pessoa com deficiência serão garantidos por ocasião da aplicação de sanções penais.

Art. 82. (VETADO).

Art. 83. Os serviços notariais e de registro não podem negar ou criar óbices ou condições diferenciadas à prestação de seus serviços em razão de deficiência do solicitante, devendo reconhecer sua capacidade legal plena, garantida a acessibilidade.

Parágrafo único. O descumprimento do disposto no caput deste artigo constitui discriminação em razão de deficiência.

#### CAPÍTULO II DO RECONHECIMENTO IGUAL PERANTE A LEI

Art. 84. A pessoa com deficiência tem assegurado o direito ao exercício de sua capacidade legal em igualdade de condições com as demais pessoas.

§ 1º Quando necessário, a pessoa com deficiência será submetida à curatela, conforme a lei.

§ 2º É facultado à pessoa com deficiência a adoção de processo de tomada de decisão apoiada.

§ 3º A definição de curatela de pessoa com deficiência constitui medida protetiva extraordinária, proporcional às necessidades e às circunstâncias de cada caso, e durará o menor tempo possível.

§ 4º Os curadores são obrigados a prestar, anualmente, contas de sua administração ao juiz, apresentando o balanço do respectivo ano.

Art. 85. A curatela afetará tão somente os atos relacionados aos direitos de natureza patrimonial e negocial.

§ 1º A definição da curatela não alcança o direito ao próprio corpo, à sexualidade, ao matrimônio, à privacidade, à educação, à saúde, ao trabalho e ao voto.

§ 2º A curatela constitui medida extraordinária, devendo constar da sentença as razões e motivações de sua definição, preservados os interesses do curatelado.

§ 3º No caso de pessoa em situação de institucionalização, ao nomear curador, o juiz deve dar preferência a pessoa que tenha vínculo de natureza familiar, afetiva ou comunitária com o curatelado.

Art. 86. Para emissão de documentos oficiais, não será exigida a situação de curatela da pessoa com deficiência.

Art. 87. Em casos de relevância e urgência e a fim de proteger os interesses da pessoa com deficiência em situação de curatela, será lícito ao juiz, ouvido o Ministério Público, de ofício ou a requerimento do interessado, nomear, desde logo, curador provisório, o qual estará sujeito, no que couber, às disposições do Código de Processo Civil.

## TÍTULO II

### DOS CRIMES E DAS INFRAÇÕES ADMINISTRATIVAS

Art. 88. Praticar, induzir ou incitar discriminação de pessoa em razão de sua deficiência:

Pena - reclusão, de 1 (um) a 3 (três) anos, e multa.

§ 1º Aumenta-se a pena em 1/3 (um terço) se a vítima encontrar-se sob cuidado e responsabilidade do agente.

§ 2º Se qualquer dos crimes previstos no caput deste artigo é cometido por intermédio de meios de comunicação social ou de publicação de qualquer natureza:

Pena - reclusão, de 2 (dois) a 5 (cinco) anos, e multa.

§ 3º Na hipótese do § 2º deste artigo, o juiz poderá determinar, ouvido o Ministério Público ou a pedido deste, ainda antes do inquérito policial, sob pena de desobediência:

I - recolhimento ou busca e apreensão dos exemplares do material discriminatório;

II - interdição das respectivas mensagens ou páginas de informação na internet.

§ 4º Na hipótese do § 2º deste artigo, constitui efeito da condenação, após o trânsito em julgado da decisão, a destruição do material apreendido.

Art. 89. Apropriar-se de ou desviar bens, proventos, pensão, benefícios, remuneração ou qualquer outro rendimento de pessoa com deficiência:

Pena - reclusão, de 1 (um) a 4 (quatro) anos, e multa.

Parágrafo único. Aumenta-se a pena em 1/3 (um terço) se o crime é cometido:

I - por tutor, curador, síndico, liquidatário, inventariante, testamenteiro ou depositário judicial; ou

II - por aquele que se apropriou em razão de ofício ou de profissão.

Art. 90. Abandonar pessoa com deficiência em hospitais, casas de saúde, entidades de abrigamento ou congêneres:

Pena - reclusão, de 6 (seis) meses a 3 (três) anos, e multa.

Parágrafo único. Na mesma pena incorre quem não prover as necessidades básicas de pessoa com deficiência quando obrigado por lei ou mandado.

Art. 91. Reter ou utilizar cartão magnético, qualquer meio eletrônico ou documento de pessoa com deficiência destinados ao recebimento de benefícios, proventos, pensões ou remuneração ou à realização de operações financeiras, com o fim de obter vantagem indevida para si ou para outrem:

Pena - detenção, de 6 (seis) meses a 2 (dois) anos, e multa.

Parágrafo único. Aumenta-se a pena em 1/3 (um terço) se o crime é cometido por tutor ou curador.

## TÍTULO III

### DISPOSIÇÕES FINAIS E TRANSITÓRIAS

Art. 92. É criado o Cadastro Nacional de Inclusão da Pessoa com Deficiência (Cadastro-Inclusão), registro público eletrônico com a finalidade de coletar, processar, sistematizar e disseminar informações georreferenciadas que permitam a identificação e a caracterização socioeconômica da pessoa com deficiência, bem como das barreiras que impedem a realização de seus direitos.

§ 1º O Cadastro-Inclusão será administrado pelo Poder Executivo federal e constituído por base de dados, instrumentos, procedimentos e sistemas eletrônicos.

§ 2º Os dados constituintes do Cadastro-Inclusão serão obtidos pela integração dos sistemas de informação e da base de dados de todas as políticas públicas relacionadas aos direitos da pessoa com deficiência, bem como por informações coletadas, inclusive em censos nacionais e nas demais pesquisas realizadas no País, de acordo com os parâmetros estabelecidos pela Convenção sobre os Direitos das Pessoas com Deficiência e seu Protocolo Facultativo.

§ 3º Para coleta, transmissão e sistematização de dados, é facultada a celebração de convênios, acordos, termos de parceria ou contratos com instituições públicas e privadas, observados os requisitos e procedimentos previstos em legislação específica.

§ 4º Para assegurar a confidencialidade, a privacidade e as liberdades fundamentais da pessoa com deficiência e os princípios éticos que regem a utilização de informações, devem ser observadas as salvaguardas estabelecidas em lei.

§ 5º Os dados do Cadastro-Inclusão somente poderão ser utilizados para as seguintes finalidades:

I - formulação, gestão, monitoramento e avaliação das políticas públicas para a pessoa com deficiência e para identificar as barreiras que impedem a realização de seus direitos;

II - realização de estudos e pesquisas.

§ 6º As informações a que se refere este artigo devem ser disseminadas em formatos acessíveis.

Art. 93. Na realização de inspeções e de auditorias pelos órgãos de controle interno e externo, deve ser observado o cumprimento da legislação relativa à pessoa com deficiência e das normas de acessibilidade vigentes.

Art. 94. Terá direito a auxílio-inclusão, nos termos da lei, a pessoa com deficiência moderada ou grave que:

I - receba o benefício de prestação continuada previsto no art. 20 da Lei nº 8.742, de 7 de dezembro de 1993, e que passe a exercer atividade remunerada que a enquadre como segurado obrigatório do RGPS;

II - tenha recebido, nos últimos 5 (cinco) anos, o benefício de prestação continuada previsto no art. 20 da Lei nº 8.742, de 7 de dezembro de 1993, e que exerça atividade remunerada que a enquadre como segurado obrigatório do RGPS.

Art. 95. É vedado exigir o comparecimento de pessoa com deficiência perante os órgãos públicos quando seu deslocamento, em razão de sua limitação funcional e de condições de acessibilidade, imponha-lhe ônus desproporcional e indevido, hipótese na qual serão observados os seguintes procedimentos:

I - quando for de interesse do poder público, o agente promoverá o contato necessário com a pessoa com deficiência em sua residência;

II - quando for de interesse da pessoa com deficiência, ela apresentará solicitação de atendimento domiciliar ou fará representar-se por procurador constituído para essa finalidade.

Parágrafo único. É assegurado à pessoa com deficiência atendimento domiciliar pela perícia médica e social do Instituto Nacional do Seguro Social (INSS), pelo serviço público de saúde ou pelo serviço privado de saúde, contratado ou conveniado, que integre o SUS e pelas entidades da rede socioassistencial integrantes do Suas, quando seu deslocamento, em razão de sua limitação funcional e de condições de acessibilidade, imponha-lhe ônus desproporcional e indevido.

Art. 96. O § 6º -A do art. 135 da Lei nº 4.737, de 15 de julho de 1965 (Código Eleitoral), passa a vigorar com a seguinte redação:

“Art. 135. ....”

§ 6º -A. Os Tribunais Regionais Eleitorais deverão, a cada eleição, expedir instruções aos Juízes Eleitorais para orientá-los na escolha dos locais de votação, de maneira a garantir acessibilidade para o eleitor com deficiência ou com mobilidade reduzida, inclusive em seu entorno e nos sistemas de transporte que lhe dão acesso.

.....” (NR)

Art. 97. A Consolidação das Leis do Trabalho (CLT), aprovada pelo Decreto-Lei nº 5.452, de 1º de maio de 1943, passa a vigorar com as seguintes alterações:

“Art. 428. ....”

§ 6º Para os fins do contrato de aprendizagem, a comprovação da escolaridade de aprendiz com deficiência deve considerar, sobretudo, as habilidades e competências relacionadas com a profissionalização.

.....”

§ 8º Para o aprendiz com deficiência com 18 (dezoito) anos ou mais, a validade do contrato de aprendizagem pressupõe anotação na CTPS e matrícula e frequência em programa de aprendizagem desenvolvido sob orientação de entidade qualificada em formação técnico-profissional metódica.” (NR)

“Art. 433. ....”

I - desempenho insuficiente ou inadaptação do aprendiz, salvo para o aprendiz com deficiência quando desprovido de recursos de acessibilidade, de tecnologias assistivas e de apoio necessário ao desempenho de suas atividades;

.....” (NR)

Art. 98. A Lei nº 7.853, de 24 de outubro de 1989, passa a vigorar com as seguintes alterações:

“Art. 3º As medidas judiciais destinadas à proteção de interesses coletivos, difusos, individuais homogêneos e individuais indisponíveis da pessoa com deficiência poderão ser propostas pelo Ministério Público, pela Defensoria Pública, pela União, pelos Estados, pelos Municípios, pelo Distrito Federal, por associação constituída há mais de 1 (um) ano, nos termos da lei civil, por autarquia, por empresa pública e por fundação ou sociedade de economia mista que inclua, entre suas finalidades institucionais, a proteção dos interesses e a promoção de direitos da pessoa com deficiência.

.....” (NR)

“Art. 8º Constitui crime punível com reclusão de 2 (dois) a 5 (cinco) anos e multa:

I - recusar, cobrar valores adicionais, suspender, procrastinar, cancelar ou fazer cessar inscrição de aluno em estabelecimento de ensino de qualquer curso ou grau, público ou privado, em razão de sua deficiência;

II - obstar inscrição em concurso público ou acesso de alguém a qualquer cargo ou emprego público, em razão de sua deficiência;

III - negar ou obstar emprego, trabalho ou promoção à pessoa em razão de sua deficiência;

IV - recusar, retardar ou dificultar internação ou deixar de prestar assistência médico-hospitalar e ambulatorial à pessoa com deficiência;

V - deixar de cumprir, retardar ou frustrar execução de ordem judicial expedida na ação civil a que alude esta Lei;

VI - recusar, retardar ou omitir dados técnicos indispensáveis à propositura da ação civil pública objeto desta Lei, quando requisitados.

§ 1º Se o crime for praticado contra pessoa com deficiência menor de 18 (dezoito) anos, a pena é agravada em 1/3 (um terço).

§ 2º A pena pela adoção deliberada de critérios subjetivos para indeferimento de inscrição, de aprovação e de cumprimento de estágio probatório em concursos públicos não exclui a responsabilidade patrimonial pessoal do administrador público pelos danos causados.

§ 3º Incorre nas mesmas penas quem impede ou dificulta o ingresso de pessoa com deficiência em planos privados de assistência à saúde, inclusive com cobrança de valores diferenciados.

§ 4º Se o crime for praticado em atendimento de urgência e emergência, a pena é agravada em 1/3 (um terço).” (NR)

Art. 99. O art. 20 da Lei nº 8.036, de 11 de maio de 1990, passa a vigorar acrescido do seguinte inciso XVIII:

“Art. 20. ....”

XVIII - quando o trabalhador com deficiência, por prescrição, necessite adquirir órtese ou prótese para promoção de acessibilidade e de inclusão social.

.....” (NR)

Art. 100. A Lei nº 8.078, de 11 de setembro de 1990 (Código de Defesa do Consumidor), passa a vigorar com as seguintes alterações:

“Art. 6º .....

Parágrafo único. A informação de que trata o inciso III do caput deste artigo deve ser acessível à pessoa com deficiência, observado o disposto em regulamento.” (NR)

“Art. 43. ....”

§ 6º Todas as informações de que trata o caput deste artigo devem ser disponibilizadas em formatos acessíveis, inclusive para a pessoa com deficiência, mediante solicitação do consumidor.” (NR)

Art. 101. A Lei nº 8.213, de 24 de julho de 1991, passa a vigorar com as seguintes alterações:

“Art. 16. ....

I - o cônjuge, a companheira, o companheiro e o filho não emancipado, de qualquer condição, menor de 21 (vinte e um) anos ou inválido ou que tenha deficiência intelectual ou mental ou deficiência grave;

III - o irmão não emancipado, de qualquer condição, menor de 21 (vinte e um) anos ou inválido ou que tenha deficiência intelectual ou mental ou deficiência grave;

.....” (NR)

“Art. 77. ....

§ 2º .....

II - para o filho, a pessoa a ele equiparada ou o irmão, de ambos os sexos, pela emancipação ou ao completar 21 (vinte e um) anos de idade, salvo se for inválido ou tiver deficiência intelectual ou mental ou deficiência grave;

§ 4º (VETADO).

.....” (NR)

“Art. 93. (VETADO):

I - (VETADO);

II - (VETADO);

III - (VETADO);

IV - (VETADO);

V - (VETADO).

§ 1º A dispensa de pessoa com deficiência ou de beneficiário reabilitado da Previdência Social ao final de contrato por prazo determinado de mais de 90 (noventa) dias e a dispensa imotivada em contrato por prazo indeterminado somente poderão ocorrer após a contratação de outro trabalhador com deficiência ou beneficiário reabilitado da Previdência Social.

§ 2º Ao Ministério do Trabalho e Emprego incumbe estabelecer a sistemática de fiscalização, bem como gerar dados e estatísticas sobre o total de empregados e as vagas preenchidas por pessoas com deficiência e por beneficiários reabilitados da Previdência Social, fornecendo-os, quando solicitados, aos sindicatos, às entidades representativas dos empregados ou aos cidadãos interessados.

§ 3º Para a reserva de cargos será considerada somente a contratação direta de pessoa com deficiência, excluído o aprendiz com deficiência de que trata a Consolidação das Leis do Trabalho (CLT), aprovada pelo Decreto-Lei nº 5.452, de 1º de maio de 1943.

§ 4º (VETADO).” (NR)

“Art. 110-A. No ato de requerimento de benefícios operacionalizados pelo INSS, não será exigida apresentação de termo de curatela de titular ou de beneficiário com deficiência, observados os procedimentos a serem estabelecidos em regulamento.”

Art. 102. O art. 2º da Lei nº 8.313, de 23 de dezembro de 1991, passa a vigorar acrescido do seguinte § 3º :

“Art. 2º .....

§ 3º Os incentivos criados por esta Lei somente serão concedidos a projetos culturais que forem disponibilizados, sempre que tecnicamente possível, também em formato acessível à pessoa com deficiência, observado o disposto em regulamento.” (NR)

Art. 103. O art. 11 da Lei nº 8.429, de 2 de junho de 1992, passa a vigorar acrescido do seguinte inciso IX:

“Art. 11. ....

IX - deixar de cumprir a exigência de requisitos de acessibilidade previstos na legislação.” (NR)

Art. 104. A Lei nº 8.666, de 21 de junho de 1993, passa a vigorar com as seguintes alterações:

“Art. 3º .....

§ 2º .....

V - produzidos ou prestados por empresas que comprovem cumprimento de reserva de cargos prevista em lei para pessoa com deficiência ou para reabilitado da Previdência Social e que atendam às regras de acessibilidade previstas na legislação.

§ 5º Nos processos de licitação, poderá ser estabelecida margem de preferência para:

I - produtos manufaturados e para serviços nacionais que atendam a normas técnicas brasileiras; e

II - bens e serviços produzidos ou prestados por empresas que comprovem cumprimento de reserva de cargos prevista em lei para pessoa com deficiência ou para reabilitado da Previdência Social e que atendam às regras de acessibilidade previstas na legislação.

.....” (NR)

“Art. 66-A. As empresas enquadradas no inciso V do § 2º e no inciso II do § 5º do art. 3º desta Lei deverão cumprir, durante todo o período de execução do contrato, a reserva de cargos prevista em lei para pessoa com deficiência ou para reabilitado da Previdência Social, bem como as regras de acessibilidade previstas na legislação.

Parágrafo único. Cabe à administração fiscalizar o cumprimento dos requisitos de acessibilidade nos serviços e nos ambientes de trabalho.”

Art. 105. O art. 20 da Lei nº 8.742, de 7 de dezembro de 1993, passa a vigorar com as seguintes alterações:

“Art. 20. ....

§ 2º Para efeito de concessão do benefício de prestação continuada, considera-se pessoa com deficiência aquela que tem impedimento de longo prazo de natureza física, mental, intelectual ou sensorial, o qual, em interação com uma ou mais barreiras, pode obstruir sua participação plena e efetiva na sociedade em igualdade de condições com as demais pessoas.

§ 9º Os rendimentos decorrentes de estágio supervisionado e de aprendizagem não serão computados para os fins de cálculo da renda familiar per capita a que se refere o § 3º deste artigo.

§ 11. Para concessão do benefício de que trata o caput deste artigo, poderão ser utilizados outros elementos probatórios da condição de miserabilidade do grupo familiar e da situação de vulnerabilidade, conforme regulamento.” (NR)

Art. 106. (VETADO).

Art. 107. A Lei nº 9.029, de 13 de abril de 1995, passa a vigorar com as seguintes alterações:

“Art. 1º É proibida a adoção de qualquer prática discriminatória e limitativa para efeito de acesso à relação de trabalho, ou de sua manutenção, por motivo de sexo, origem, raça, cor, estado civil, situação familiar, deficiência, reabilitação profissional, idade, entre outros, ressalvadas, nesse caso, as hipóteses de proteção à criança e ao adolescente previstas no inciso XXXIII do art. 7º da Constituição Federal.” (NR)

“Art. 3º Sem prejuízo do prescrito no art. 2º desta Lei e nos dispositivos legais que tipificam os crimes resultantes de preconceito de etnia, raça, cor ou deficiência, as infrações ao disposto nesta Lei são passíveis das seguintes cominações:

.....” (NR)

“Art. 4º .....

I - a reintegração com ressarcimento integral de todo o período de afastamento, mediante pagamento das remunerações devidas, corrigidas monetariamente e acrescidas de juros legais;

.....” (NR)

Art. 108. O art. 35 da Lei nº 9.250, de 26 de dezembro de 1995, passa a vigorar acrescido do seguinte § 5º :

“Art. 35. ....

§ 5º Sem prejuízo do disposto no inciso IX do parágrafo único do art. 3º da Lei nº 10.741, de 1º de outubro de 2003, a pessoa com deficiência, ou o contribuinte que tenha dependente nessa condição, tem preferência na restituição referida no inciso III do art. 4º e na alínea “c” do inciso II do art. 8º.” (NR)

Art. 109. A Lei nº 9.503, de 23 de setembro de 1997 (Código de Trânsito Brasileiro), passa a vigorar com as seguintes alterações:

“Art. 2º .....

Parágrafo único. Para os efeitos deste Código, são consideradas vias terrestres as praias abertas à circulação pública, as vias internas pertencentes aos condomínios constituídos por unidades autônomas e as vias e áreas de estacionamento de estabelecimentos privados de uso coletivo.” (NR)

“Art. 86-A. As vagas de estacionamento regulamentado de que trata o inciso XVII do art. 181 desta Lei deverão ser sinalizadas com as respectivas placas indicativas de destinação e com placas informando os dados sobre a infração por estacionamento indevido.”

“Art. 147-A. Ao candidato com deficiência auditiva é assegurada acessibilidade de comunicação, mediante emprego de tecnologias assistivas ou de ajudas técnicas em todas as etapas do processo de habilitação.

§ 1º O material didático audiovisual utilizado em aulas teóricas dos cursos que precedem os exames previstos no art. 147 desta Lei deve ser acessível, por meio de subtítuloção com legenda oculta associada à tradução simultânea em Libras.

§ 2º É assegurado também ao candidato com deficiência auditiva requerer, no ato de sua inscrição, os serviços de intérprete da Libras, para acompanhamento em aulas práticas e teóricas.”

“Art. 154. (VETADO).”

“Art. 181. ....

.....  
XVII - .....

Infração - grave;

.....” (NR)

Art. 110. O inciso VI e o § 1º do art. 56 da Lei nº 9.615, de 24 de março de 1998, passam a vigorar com a seguinte redação:

“Art. 56. ....

VI - 2,7% (dois inteiros e sete décimos por cento) da arrecadação bruta dos concursos de prognósticos e loterias federais e similares cuja realização estiver sujeita a autorização federal, deduzindo-se esse valor do montante destinado aos prêmios;

§ 1º Do total de recursos financeiros resultantes do percentual de que trata o inciso VI do caput, 62,96% (sessenta e dois inteiros e noventa e seis centésimos por cento) serão destinados ao Comitê Olímpico Brasileiro (COB) e 37,04% (trinta e sete inteiros e quatro centésimos por cento) ao Comitê Paralímpico Brasileiro (CPB), devendo ser observado, em ambos os casos, o conjunto de normas aplicáveis à celebração de convênios pela União.

.....” (NR)

Art. 111. O art. 1º da Lei nº 10.048, de 8 de novembro de 2000, passa a vigorar com a seguinte redação:

“Art. 1º As pessoas com deficiência, os idosos com idade igual ou superior a 60 (sessenta) anos, as gestantes, as lactantes, as pessoas com crianças de colo e os obesos terão atendimento prioritário, nos termos desta Lei.” (NR)

Art. 112. A Lei nº 10.098, de 19 de dezembro de 2000, passa a vigorar com as seguintes alterações:

“Art. 2º .....

I - acessibilidade: possibilidade e condição de alcance para utilização, com segurança e autonomia, de espaços, mobiliários, equipamentos urbanos, edificações, transportes, informação e comunicação, inclusive seus sistemas e tecnologias, bem como de outros serviços e instalações abertos ao público, de uso público ou privados de uso coletivo, tanto na zona urbana como na rural, por pessoa com deficiência ou com mobilidade reduzida;

II - barreiras: qualquer entrave, obstáculo, atitude ou comportamento que limite ou impeça a participação social da pessoa, bem como o gozo, a fruição e o exercício de seus direitos à acessibilidade, à liberdade de movimento e de expressão, à comunicação, ao acesso à informação, à compreensão, à circulação com segurança, entre outros, classificadas em:

a) barreiras urbanísticas: as existentes nas vias e nos espaços públicos e privados abertos ao público ou de uso coletivo;

b) barreiras arquitetônicas: as existentes nos edifícios públicos e privados;

c) barreiras nos transportes: as existentes nos sistemas e meios de transportes;

d) barreiras nas comunicações e na informação: qualquer entrave, obstáculo, atitude ou comportamento que dificulte ou impossibilite a expressão ou o recebimento de mensagens e de informações por intermédio de sistemas de comunicação e de tecnologia da informação;

III - pessoa com deficiência: aquela que tem impedimento de longo prazo de natureza física, mental, intelectual ou sensorial, o qual, em interação com uma ou mais barreiras, pode obstruir sua participação plena e efetiva na sociedade em igualdade de condições com as demais pessoas;

IV - pessoa com mobilidade reduzida: aquela que tenha, por qualquer motivo, dificuldade de movimentação, permanente ou temporária, gerando redução efetiva da mobilidade, da flexibilidade, da coordenação motora ou da percepção, incluindo idoso, gestante, lactante, pessoa com criança de colo e obeso;

V - acompanhante: aquele que acompanha a pessoa com deficiência, podendo ou não desempenhar as funções de atendente pessoal;

VI - elemento de urbanização: quaisquer componentes de obras de urbanização, tais como os referentes a pavimentação, saneamento, encanamento para esgotos, distribuição de energia elétrica e de gás, iluminação pública, serviços de comunicação, abastecimento e distribuição de água, paisagismo e os que materializam as indicações do planejamento urbanístico;

VII - mobiliário urbano: conjunto de objetos existentes nas vias e nos espaços públicos, superpostos ou adicionados aos elementos de urbanização ou de edificação, de forma que sua modificação ou seu traslado não provoque alterações substanciais nesses elementos, tais como semáforos, postes de sinalização e similares, terminais e pontos de acesso coletivo às telecomunicações, fontes de água, lixeiras, toldos, marquises, bancos, quiosques e quaisquer outros de natureza análoga;

VIII - tecnologia assistiva ou ajuda técnica: produtos, equipamentos, dispositivos, recursos, metodologias, estratégias, práticas e serviços que objetivem promover a funcionalidade, relacionada à atividade e à participação da pessoa com deficiência ou com mobilidade reduzida, visando à sua autonomia, independência, qualidade de vida e inclusão social;

IX - comunicação: forma de interação dos cidadãos que abrange, entre outras opções, as línguas, inclusive a Língua Brasileira de Sinais (Libras), a visualização de textos, o Braille, o sistema de sinalização ou de comunicação tátil, os caracteres ampliados, os dispositivos multimídia, assim como a linguagem simples, escrita e oral, os sistemas auditivos e os meios de voz digitalizados e os modos, meios e formatos aumentativos e alternativos de comunicação, incluindo as tecnologias da informação e das comunicações;

X - desenho universal: concepção de produtos, ambientes, programas e serviços a serem usados por todas as pessoas, sem necessidade de adaptação ou de projeto específico, incluindo os recursos de tecnologia assistiva.” (NR)

“Art. 3º O planejamento e a urbanização das vias públicas, dos parques e dos demais espaços de uso público deverão ser concebidos e executados de forma a torná-los acessíveis para todas as pessoas, inclusive para aquelas com deficiência ou com mobilidade reduzida.

Parágrafo único. O passeio público, elemento obrigatório de urbanização e parte da via pública, normalmente segregado e em nível diferente, destina-se somente à circulação de pedestres e, quando possível, à implantação de mobiliário urbano e de vegetação.” (NR)

“Art. 9º .....

Parágrafo único. Os semáforos para pedestres instalados em vias públicas de grande circulação, ou que deem acesso aos serviços de reabilitação, devem obrigatoriamente estar equipados com mecanismo que emita sinal sonoro suave para orientação do pedestre.” (NR)

“Art. 10-A. A instalação de qualquer mobiliário urbano em área de circulação comum para pedestre que ofereça risco de acidente à pessoa com deficiência deverá ser indicada mediante sinalização tátil de alerta no piso, de acordo com as normas técnicas pertinentes.”

“Art. 12-A. Os centros comerciais e os estabelecimentos congêneres devem fornecer carros e cadeiras de rodas, motorizados ou não, para o atendimento da pessoa com deficiência ou com mobilidade reduzida.”

Art. 113. A Lei nº 10.257, de 10 de julho de 2001 (Estatuto da Cidade), passa a vigorar com as seguintes alterações:

“Art. 3º .....

III - promover, por iniciativa própria e em conjunto com os Estados, o Distrito Federal e os Municípios, programas de construção de moradias e melhoria das condições habitacionais, de saneamento básico, das calçadas, dos passeios públicos, do mobiliário urbano e dos demais espaços de uso público;

IV - instituir diretrizes para desenvolvimento urbano, inclusive habitação, saneamento básico, transporte e mobilidade urbana, que incluam regras de acessibilidade aos locais de uso público;

.....” (NR)

“Art. 41. ....

§ 3º As cidades de que trata o caput deste artigo devem elaborar plano de rotas acessíveis, compatível com o plano diretor no qual está inserido, que disponha sobre os passeios públicos a serem implantados ou reformados pelo poder público, com vistas a garantir acessibilidade da pessoa com deficiência ou com mobilidade reduzida a todas as rotas e vias existentes, inclusive as que concentrem os focos geradores de maior circulação de pedestres, como os órgãos públicos e os locais de prestação de serviços públicos e privados de saúde, educação, assistência social, esporte, cultura, correios e telégrafos, bancos, entre outros, sempre que possível de maneira integrada com os sistemas de transporte coletivo de passageiros.” (NR)

Art. 114. A Lei nº 10.406, de 10 de janeiro de 2002 (Código Civil), passa a vigorar com as seguintes alterações:

“Art. 3º São absolutamente incapazes de exercer pessoalmente os atos da vida civil os menores de 16 (dezesseis) anos.

I - (Revogado);

II - (Revogado);

III - (Revogado).” (NR)

“Art. 4º São incapazes, relativamente a certos atos ou à maneira de os exercer:

.....

II - os ébrios habituais e os viciados em tóxico;

III - aqueles que, por causa transitória ou permanente, não puderem exprimir sua vontade;

.....

Parágrafo único. A capacidade dos indígenas será regulada por legislação especial.” (NR)

“Art. 228. ....

II - (Revogado);

III - (Revogado);

§ 1º .....



§ 2º A pessoa com deficiência poderá testemunhar em igualdade de condições com as demais pessoas, sendo-lhe assegurados todos os recursos de tecnologia assistiva.” (NR)

“Art. 1.518 . Até a celebração do casamento podem os pais ou tutores revogar a autorização.” (NR)

“Art. 1.548. ....  
I - (Revogado);  
.....” (NR)

“Art. 1.550. ....  
.....” (NR)

§ 1º .....  
§ 2º A pessoa com deficiência mental ou intelectual em idade núbria poderá contrair matrimônio, expressando sua vontade diretamente ou por meio de seu responsável ou curador.” (NR)

“Art. 1.557. ....  
.....” (NR)

III - a ignorância, anterior ao casamento, de defeito físico irremediável que não caracterize deficiência ou de moléstia grave e transmissível, por contágio ou por herança, capaz de pôr em risco a saúde do outro cônjuge ou de sua descendência;

IV - (Revogado).” (NR)

“Art. 1.767. ....  
I - aqueles que, por causa transitória ou permanente, não puderem exprimir sua vontade;

II - (Revogado);  
III - os ébrios habituais e os viciados em tóxico;

IV - (Revogado);  
.....” (NR)

“Art. 1.768. O processo que define os termos da curatela deve ser promovido:

.....  
IV - pela própria pessoa.” (NR)

“Art. 1.769 . O Ministério Público somente promoverá o processo que define os termos da curatela:

I - nos casos de deficiência mental ou intelectual;  
.....

III - se, existindo, forem menores ou incapazes as pessoas mencionadas no inciso II.” (NR)

“Art. 1.771. Antes de se pronunciar acerca dos termos da curatela, o juiz, que deverá ser assistido por equipe multidisciplinar, entrevistará pessoalmente o interditando.” (NR)

“Art. 1.772. O juiz determinará, segundo as potencialidades da pessoa, os limites da curatela, circunscritos às restrições constantes do art. 1.782, e indicará curador.

Parágrafo único. Para a escolha do curador, o juiz levará em conta a vontade e as preferências do interditando, a ausência de conflito de interesses e de influência indevida, a proporcionalidade e a adequação às circunstâncias da pessoa.” (NR)

“Art. 1.775-A . Na nomeação de curador para a pessoa com deficiência, o juiz poderá estabelecer curatela compartilhada a mais de uma pessoa.”

“Art. 1.777. As pessoas referidas no inciso I do art. 1.767 receberão todo o apoio necessário para ter preservado o direito à convivência familiar e comunitária, sendo evitado o seu recolhimento em estabelecimento que os afaste desse convívio.” (NR)

Art. 115. O Título IV do Livro IV da Parte Especial da Lei nº 10.406, de 10 de janeiro de 2002 (Código Civil) , passa a vigorar com a seguinte redação:

#### “TÍTULO IV

#### DA TUTELA, DA CURATELA E DA TOMADA DE DECISÃO APOIADA”

Art. 116. O Título IV do Livro IV da Parte Especial da Lei nº 10.406, de 10 de janeiro de 2002 (Código Civil) , passa a vigorar acrescido do seguinte Capítulo III:

#### CAPÍTULO III

#### DA TOMADA DE DECISÃO APOIADA

Art. 1.783-A. A tomada de decisão apoiada é o processo pelo qual a pessoa com deficiência elege pelo menos 2 (duas) pessoas idôneas, com as quais mantenha vínculos e que gozem de sua confiança, para prestar-lhe apoio na tomada de decisão sobre atos da vida civil, fornecendo-lhes os elementos e informações necessários para que possa exercer sua capacidade.

§ 1º Para formular pedido de tomada de decisão apoiada, a pessoa com deficiência e os apoiadores devem apresentar termo em que constem os limites do apoio a ser oferecido e os compromissos dos apoiadores, inclusive o prazo de vigência do acordo e o respeito à vontade, aos direitos e aos interesses da pessoa que devem apoiar.

§ 2º O pedido de tomada de decisão apoiada será requerido pela pessoa a ser apoiada, com indicação expressa das pessoas aptas a prestarem o apoio previsto no caput deste artigo.

§ 3º Antes de se pronunciar sobre o pedido de tomada de decisão apoiada, o juiz, assistido por equipe multidisciplinar, após oitiva do Ministério Público, ouvirá pessoalmente o requerente e as pessoas que lhe prestarão apoio.

§ 4º A decisão tomada por pessoa apoiada terá validade e efeitos sobre terceiros, sem restrições, desde que esteja inserida nos limites do apoio acordado.

§ 5º Terceiro com quem a pessoa apoiada mantenha relação negocial pode solicitar que os apoiadores contra-assinem o contrato ou acordo, especificando, por escrito, sua função em relação ao apoiado.

§ 6º Em caso de negócio jurídico que possa trazer risco ou prejuízo relevante, havendo divergência de opiniões entre a pessoa apoiada e um dos apoiadores, deverá o juiz, ouvido o Ministério Público, decidir sobre a questão.

§ 7º Se o apoiador agir com negligência, exercer pressão indevida ou não adimplir as obrigações assumidas, poderá a pessoa apoiada ou qualquer pessoa apresentar denúncia ao Ministério Público ou ao juiz.

§ 8º Se procedente a denúncia, o juiz destituirá o apoiador e nomeará, ouvida a pessoa apoiada e se for de seu interesse, outra pessoa para prestação de apoio.

§ 9º A pessoa apoiada pode, a qualquer tempo, solicitar o término de acordo firmado em processo de tomada de decisão apoiada.

§ 10. O apoiador pode solicitar ao juiz a exclusão de sua participação do processo de tomada de decisão apoiada, sendo seu desligamento condicionado à manifestação do juiz sobre a matéria.

§ 11. Aplicam-se à tomada de decisão apoiada, no que couber, as disposições referentes à prestação de contas na curatela.”

Art. 117. O art. 1º da Lei nº 11.126, de 27 de junho de 2005 , passa a vigorar com a seguinte redação:

“Art. 1º É assegurado à pessoa com deficiência visual acompanhada de cão-guia o direito de ingressar e de permanecer com o animal em todos os meios de transporte e em estabelecimentos abertos ao público, de uso público e privados de uso coletivo, desde que observadas as condições impostas por esta Lei.

§ 2º O disposto no caput deste artigo aplica-se a todas as modalidades e jurisdições do serviço de transporte coletivo de passageiros, inclusive em esfera internacional com origem no território brasileiro.” (NR)

Art. 118. O inciso IV do art. 46 da Lei nº 11.904, de 14 de janeiro de 2009, passa a vigorar acrescido da seguinte alínea “k”:

“Art. 46. ....

IV - .....

k) de acessibilidade a todas as pessoas.

.....” (NR)

Art. 119. A Lei nº 12.587, de 3 de janeiro de 2012, passa a vigorar acrescida do seguinte art. 12-B:

“Art. 12-B. Na outorga de exploração de serviço de táxi, reservar-se-ão 10% (dez por cento) das vagas para condutores com deficiência.

§ 1º Para concorrer às vagas reservadas na forma do caput deste artigo, o condutor com deficiência deverá observar os seguintes requisitos quanto ao veículo utilizado:

I - ser de sua propriedade e por ele conduzido; e

II - estar adaptado às suas necessidades, nos termos da legislação vigente.

§ 2º No caso de não preenchimento das vagas na forma estabelecida no caput deste artigo, as remanescentes devem ser disponibilizadas para os demais concorrentes.”

Art. 120. Cabe aos órgãos competentes, em cada esfera de governo, a elaboração de relatórios circunstanciados sobre o cumprimento dos prazos estabelecidos por força das Leis nº 10.048, de 8 de novembro de 2000, e nº 10.098, de 19 de dezembro de 2000, bem como o seu encaminhamento ao Ministério Público e aos órgãos de regulação para adoção das providências cabíveis.

Parágrafo único. Os relatórios a que se refere o caput deste artigo deverão ser apresentados no prazo de 1 (um) ano a contar da entrada em vigor desta Lei.

Art. 121. Os direitos, os prazos e as obrigações previstos nesta Lei não excluem os já estabelecidos em outras legislações, inclusive em pactos, tratados, convenções e declarações internacionais aprovados e promulgados pelo Congresso Nacional, e devem ser aplicados em conformidade com as demais normas internas e acordos internacionais vinculantes sobre a matéria.

Parágrafo único. Prevalerá a norma mais benéfica à pessoa com deficiência.

Art. 122. Regulamento disporá sobre a adequação do disposto nesta Lei ao tratamento diferenciado, simplificado e favorecido a ser dispensado às microempresas e às empresas de pequeno porte, previsto no § 3º do art. 1º da Lei Complementar nº 123, de 14 de dezembro de 2006.

Art. 123. Revogam-se os seguintes dispositivos: (Vigência)

I - o inciso II do § 2º do art. 1º da Lei nº 9.008, de 21 de março de 1995;

II - os incisos I, II e III do art. 3º da Lei nº 10.406, de 10 de janeiro de 2002 (Código Civil);

III - os incisos II e III do art. 228 da Lei nº 10.406, de 10 de janeiro de 2002 (Código Civil);

IV - o inciso I do art. 1.548 da Lei nº 10.406, de 10 de janeiro de 2002 (Código Civil);

V - o inciso IV do art. 1.557 da Lei nº 10.406, de 10 de janeiro de 2002 (Código Civil);

VI - os incisos II e IV do art. 1.767 da Lei nº 10.406, de 10 de janeiro de 2002 (Código Civil);

VII - os arts. 1.776 e 1.780 da Lei nº 10.406, de 10 de janeiro de 2002 (Código Civil).

Art. 124. O § 1º do art. 2º desta Lei deverá entrar em vigor em até 2 (dois) anos, contados da entrada em vigor desta Lei.

Art. 125. Devem ser observados os prazos a seguir discriminados, a partir da entrada em vigor desta Lei, para o cumprimento dos seguintes dispositivos:

I - incisos I e II do § 2º do art. 28, 48 (quarenta e oito) meses;

II - § 6º do art. 44, 84 (oitenta e quatro) meses; (Redação dada pela Lei nº 14.159, de 2021)

III - art. 45, 24 (vinte e quatro) meses;

IV - art. 49, 48 (quarenta e oito) meses.

Art. 126. Prorroga-se até 31 de dezembro de 2021 a vigência da Lei nº 8.989, de 24 de fevereiro de 1995.

Art. 127. Esta Lei entra em vigor após decorridos 180 (cento e oitenta) dias de sua publicação oficial.

Brasília, 6 de julho de 2015; 194º da Independência e 127º da República.

**MINISTÉRIO DA EDUCAÇÃO: DIRETRIZES CURRICULARES NACIONAIS PARA A EDUCAÇÃO INFANTIL; RESOLUÇÃO CNE/CEB Nº 5/2009**

**RESOLUÇÃO Nº 5, DE 17 DE DEZEMBRO DE 2009 (\*)**

*Fixa as Diretrizes Curriculares Nacionais para a Educação Infantil<sup>11</sup>*

O Presidente da Câmara de Educação Básica do Conselho Nacional de Educação, no uso de suas atribuições legais, com fundamento no art. 9º, § 1º, alínea “c” da Lei nº 4.024, de 20 de dezembro de 1961, com a redação dada pela Lei nº 9.131, de 25 de novembro de 1995, e tendo em vista o Parecer CNE/CEB nº 20/2009, homologado por Despacho do Senhor Ministro de Estado da Educação, publicado no DOU de 9 de dezembro de 2009, resolve:

Art. 1º A presente Resolução institui as Diretrizes Curriculares Nacionais para a Educação Infantil a serem observadas na organização de propostas pedagógicas na Educação Infantil.

Art. 2º As Diretrizes Curriculares Nacionais para a Educação Infantil articulam-se com as Diretrizes Curriculares Nacionais da Educação Básica e reúnem princípios, fundamentos e procedimentos definidos pela Câmara de Educação Básica do Conselho

11 .....  
(\*) Resolução CNE/CEB 5/2009. Diário Oficial da União, Brasília, 18 de dezembro de 2009, Seção 1, p. 18.

Nacional de Educação, para orientar as políticas públicas na área e a elaboração, planejamento, execução e avaliação de propostas pedagógicas e curriculares.

Art. 3º O currículo da Educação Infantil é concebido como um conjunto de práticas que buscam articular as experiências e os saberes das crianças com os conhecimentos que fazem parte do patrimônio cultural, artístico, ambiental, científico e tecnológico, de modo a promover o desenvolvimento integral de crianças de 0 a 5 anos de idade.

Art. 4º As propostas pedagógicas da Educação Infantil deverão considerar que a criança, centro do planejamento curricular, é sujeito histórico e de direitos que, nas interações, relações e práticas cotidianas que vivencia, constrói sua identidade pessoal e coletiva, brinca, imagina, fantasia, deseja, aprende, observa, experimenta, narra, questiona e constrói sentidos sobre a natureza e a sociedade, produzindo cultura.

Art. 5º A Educação Infantil, primeira etapa da Educação Básica, é oferecida em creches e pré-escolas, as quais se caracterizam como espaços institucionais não domésticos que constituem estabelecimentos educacionais públicos ou privados que educam e cuidam de crianças de 0 a 5 anos de idade no período diurno, em jornada integral ou parcial, regulados e supervisionados por órgão competente do sistema de ensino e submetidos a controle social.

§ 1º É dever do Estado garantir a oferta de Educação Infantil pública, gratuita e de qualidade, sem requisito de seleção.

§ 2º É obrigatória a matrícula na Educação Infantil de crianças que completam 4 ou 5 anos até o dia 31 de março do ano em que ocorrer a matrícula.

§ 3º As crianças que completam 6 anos após o dia 31 de março devem ser matriculadas na Educação Infantil.

§ 4º A frequência na Educação Infantil não é pré-requisito para a matrícula no Ensino Fundamental.

§ 5º As vagas em creches e pré-escolas devem ser oferecidas próximas às residências das crianças.

§ 6º É considerada Educação Infantil em tempo parcial, a jornada de, no mínimo, quatro horas diárias e, em tempo integral, a jornada com duração igual ou superior a sete horas diárias, compreendendo o tempo total que a criança permanece na instituição.

Art. 6º As propostas pedagógicas de Educação Infantil devem respeitar os seguintes princípios:

I– Éticos: da autonomia, da responsabilidade, da solidariedade e do respeito ao bem comum, ao meio ambiente e às diferentes culturas, identidades e singularidades.

II– Políticos: dos direitos de cidadania, do exercício da criticidade e do respeito à ordem democrática.

III– Estéticos: da sensibilidade, da criatividade, da ludicidade e da liberdade de expressão nas diferentes manifestações artísticas e culturais.

Art. 7º Na observância destas Diretrizes, a proposta pedagógica das instituições de Educação Infantil deve garantir que elas cumpram plenamente sua função sociopolítica e pedagógica:

I- oferecendo condições e recursos para que as crianças usufruam seus direitos civis, humanos e sociais;

II- assumindo a responsabilidade de compartilhar e complementar a educação e cuidado das crianças com as famílias;

III- possibilitando tanto a convivência entre crianças e entre adultos e crianças quanto a ampliação de saberes e conhecimentos de diferentes naturezas;

IV- promovendo a igualdade de oportunidades educacionais entre as crianças de diferentes classes sociais no que se refere ao acesso a bens culturais e às possibilidades de vivência da infância;

V- construindo novas formas de sociabilidade e de subjetividade comprometidas com a ludicidade, a democracia, a sustentabilidade do planeta e com o rompimento de relações de dominação étnica, socioeconômica, étnico-racial, de gênero, regional, linguística e religiosa.

Art. 8º A proposta pedagógica das instituições de Educação Infantil deve ter como objetivo garantir à criança acesso a processos de apropriação, renovação e articulação de conhecimentos e aprendizagens de diferentes linguagens, assim como o direito à proteção, à saúde, à liberdade, à confiança, ao respeito, à dignidade, à brincadeira, à convivência e à interação com outras crianças.

§ 1º Na efetivação desse objetivo, as propostas pedagógicas das instituições de Educação Infantil deverão prever condições para o trabalho coletivo e para a organização de materiais, espaços e tempos que assegurem:

I- a educação em sua integralidade, entendendo o cuidado como algo indissociável ao processo educativo;

II- a indivisibilidade das dimensões expressivo-motora, afetiva, cognitiva, linguística, ética, estética e sociocultural da criança;

III- a participação, o diálogo e a escuta cotidiana das famílias, o respeito e a valorização de suas formas de organização;

IV- o estabelecimento de uma relação efetiva com a comunidade local e de mecanismos que garantam a gestão democrática e a consideração dos saberes da comunidade;

V- o reconhecimento das especificidades etárias, das singularidades individuais e coletivas das crianças, promovendo interações entre crianças de mesma idade e crianças de diferentes idades;

VI- os deslocamentos e os movimentos amplos das crianças nos espaços internos e externos às salas de referência das turmas e à instituição;

VII- a acessibilidade de espaços, materiais, objetos, brinquedos e instruções para as crianças com deficiência, transtornos globais de desenvolvimento e altas habilidades/superdotação;

VIII- a apropriação pelas crianças das contribuições histórico-culturais dos povos indígenas, afrodescendentes, asiáticos, europeus e de outros países da América;

IX- o reconhecimento, a valorização, o respeito e a interação das crianças com as histórias e as culturas africanas, afro-brasileiras, bem como o combate ao racismo e à discriminação;

X- a dignidade da criança como pessoa humana e a proteção contra qualquer forma de violência – física ou simbólica – e negligência no interior da instituição ou praticadas pela família, prevendo os encaminhamentos de violações para instâncias competentes.

§ 2º Garantida a autonomia dos povos indígenas na escolha dos modos de educação de suas crianças de 0 a 5 anos de idade, as propostas pedagógicas para os povos que optarem pela Educação Infantil devem:

I- proporcionar uma relação viva com os conhecimentos, crenças, valores, concepções de mundo e as memórias de seu povo;

II- reafirmar a identidade étnica e a língua materna como elementos de constituição das crianças;

III- dar continuidade à educação tradicional oferecida na família e articular-se às práticas sócio-culturais de educação e cuidado coletivos da comunidade;

IV- adequar calendário, agrupamentos etários e organização de tempos, atividades e ambientes de modo a atender as demandas de cada povo indígena.

§ 3º - As propostas pedagógicas da Educação Infantil das crianças filhas de agricultores familiares, extrativistas, pescadores artesanais, ribeirinhos, assentados e acampados da reforma agrária, quilombolas, caiçaras, povos da floresta, devem:

I- reconhecer os modos próprios de vida no campo como fundamentais para a constituição da identidade das crianças moradoras em territórios rurais;

II- ter vinculação inerente à realidade dessas populações, suas culturas, tradições e identidades, assim como a práticas ambientalmente sustentáveis;

III- flexibilizar, se necessário, calendário, rotinas e atividades respeitando as diferenças quanto à atividade econômica dessas populações;

IV- valorizar e evidenciar os saberes e o papel dessas populações na produção de conhecimentos sobre o mundo e sobre o ambiente natural;

V- prever a oferta de brinquedos e equipamentos que respeitem as características ambientais e socioculturais da comunidade.

Art. 9º As práticas pedagógicas que compõem a proposta curricular da Educação Infantil devem ter como eixos norteadores as interações e a brincadeira, garantindo experiências que:

I- promovam o conhecimento de si e do mundo por meio da ampliação de experiências sensoriais, expressivas, corporais que possibilitem movimentação ampla, expressão da individualidade e respeito pelos ritmos e desejos da criança;

II- favoreçam a imersão das crianças nas diferentes linguagens e o progressivo domínio por elas de vários gêneros e formas de expressão: gestual, verbal, plástica, dramática e musical;

III- possibilitem às crianças experiências de narrativas, de apreciação e interação com a linguagem oral e escrita, e convívio com diferentes suportes e gêneros textuais orais e escritos;

IV- recriem, em contextos significativos para as crianças, relações quantitativas, medidas, formas e orientações espaço-temporais;

V- ampliem a confiança e a participação das crianças nas atividades individuais e coletivas;

VI- possibilitem situações de aprendizagem mediadas para a elaboração da autonomia das crianças nas ações de cuidado pessoal, auto-organização, saúde e bem-estar;

VII- possibilitem vivências éticas e estéticas com outras crianças e grupos culturais, que alarguem seus padrões de referência e de identidades no diálogo e reconhecimento da diversidade;

VIII- incentivem a curiosidade, a exploração, o encantamento, o questionamento, a indagação e o conhecimento das crianças em relação ao mundo físico e social, ao tempo e à natureza;

IX- promovam o relacionamento e a interação das crianças com diversificadas manifestações de música, artes plásticas e gráficas, cinema, fotografia, dança, teatro, poesia e literatura;

X- promovam a interação, o cuidado, a preservação e o conhecimento da biodiversidade e da sustentabilidade da vida na Terra, assim como o não desperdício dos recursos naturais;

XI- propiciem a interação e o conhecimento pelas crianças das manifestações e tradições culturais brasileiras;

XII- possibilitem a utilização de gravadores, projetores, computadores, máquinas fotográficas, e outros recursos tecnológicos e midiáticos.

Parágrafo único - As creches e pré-escolas, na elaboração da proposta curricular, de acordo com suas características, identidade institucional, escolhas coletivas e particularidades pedagógicas, estabelecerão modos de integração dessas experiências.

Art. 10. As instituições de Educação Infantil devem criar procedimentos para acompanhamento do trabalho pedagógico e para avaliação do desenvolvimento das crianças, sem objetivo de seleção, promoção ou classificação, garantindo:

I- a observação crítica e criativa das atividades, das brincadeiras e interações das crianças no cotidiano;

II- utilização de múltiplos registros realizados por adultos e crianças (relatórios, fotografias, desenhos, álbuns etc.);

III- a continuidade dos processos de aprendizagens por meio da criação de estratégias adequadas aos diferentes momentos de transição vividos pela criança (transição casa/instituição de Educação Infantil, transições no interior da instituição, transição creche/pré-escola e transição pré-escola/Ensino Fundamental);

IV- documentação específica que permita às famílias conhecer o trabalho da instituição junto às crianças e os processos de desenvolvimento e aprendizagem da criança na Educação Infantil;

V- a não retenção das crianças na Educação Infantil.

Art. 11. Na transição para o Ensino Fundamental a proposta pedagógica deve prever formas para garantir a continuidade no processo de aprendizagem e desenvolvimento das crianças, respeitando as especificidades etárias, sem antecipação de conteúdos que serão trabalhados no Ensino Fundamental.

Art. 12. Cabe ao Ministério da Educação elaborar orientações para a implementação dessas Diretrizes.

Art. 13. A presente Resolução entrará em vigor na data de sua publicação, revogando-se as disposições em contrário, especialmente a Resolução CNE/CEB nº 1/99.

**MINISTÉRIO DA EDUCAÇÃO: CRITÉRIOS PARA UM ATENDIMENTO EM CRECHES QUE RESPEITEM OS DIREITOS FUNDAMENTAIS DAS CRIANÇAS**

O documento “Critérios para um Atendimento em Creches que Respeite os Direitos Fundamentais das Crianças”, elaborado pelo Ministério da Educação e a Secretaria de Educação Básica, é um marco na defesa e promoção de um atendimento infantil de qualidade em creches. Seu objetivo central é garantir que o desenvolvimento integral das crianças seja respeitado, dentro de parâmetros que assegurem sua dignidade, saúde e educação. Voltado para crianças de 0 a 6 anos, o texto traz diretrizes baseadas em três pilares fundamentais:

**1. A Realidade das Creches Brasileiras:** O documento considera as condições enfrentadas por grande parte das crianças de famílias menos favorecidas, refletindo sobre como melhorar a qualidade das interações e vivências em um contexto que frequentemente reproduz desigualdades.

**2. Estudos sobre Desenvolvimento Infantil:** Apresentam-se insights sobre como as experiências vividas em ambientes alternativos ao familiar, como as creches, impactam o desenvolvimento psicológico, social e cultural das crianças.

**3. Direitos das Crianças e Qualidade dos Serviços:** Com base em discussões nacionais e internacionais, são destacados os princípios que devem guiar a atuação das creches, tais como a valorização do bem-estar e o acesso a um cuidado equitativo e seguro.

O documento estabelece critérios específicos que abrangem direitos essenciais das crianças:

**Direito à Brincadeira**

As creches devem assegurar que os brinquedos estejam disponíveis para uso livre, em espaços organizados para promover a criatividade e interação. A valorização das brincadeiras infantis é um ponto de destaque, considerando sua importância no desenvolvimento social, cognitivo e emocional das crianças.

**Atenção Individualizada**

Cada criança deve ser reconhecida como um indivíduo único. Isso exige atenção personalizada para compreender suas necessidades emocionais, físicas e sociais. A equipe da creche deve manter diálogos abertos com as famílias, garantir acolhimento nos momentos de adaptação e respeitar as características particulares de cada criança.

**Ambientes Seguros e Estimulantes**

O espaço físico das creches deve ser projetado para garantir segurança e bem-estar. Isso inclui salas ventiladas, limpas e organizadas, além de materiais e móveis adaptados à faixa etária das crianças. Trabalhos feitos pelas crianças devem ser expostos, reforçando a valorização de suas atividades e conquistas.

**Contato com a Natureza**

A interação com elementos naturais é essencial. As creches devem criar oportunidades para que as crianças tenham contato com plantas, areia, água, sol e pequenos animais, estimulando a observação e o respeito pela natureza. Atividades ao ar livre e passeios a parques e jardins são encorajados.

**Higiene e Saúde**

Cuidar da higiene e saúde das crianças vai além do ambiente físico da creche. É importante educar as crianças sobre esses aspectos e manter comunicação constante com as famílias, acompanhando calendários de vacinação e buscando orientação para casos específicos de saúde.

O documento reforça ainda a necessidade de um compromisso coletivo. Políticos, administradores e educadores devem trabalhar de forma integrada para traduzir essas diretrizes em ações concretas, assegurando que as creches sejam não apenas espaços de cuidado, mas também de aprendizagem e inclusão.

Essas diretrizes dialogam com os princípios constitucionais, especialmente os previstos no Art. 6º da Constituição Federal, que elenca direitos sociais fundamentais como a educação, a saúde, a proteção à infância e a assistência aos desamparados.

Além disso, encontram suporte no Art. 227, que estabelece ser dever do Estado, da sociedade e da família assegurar à criança o direito à vida, à saúde e à convivência familiar e comunitária.

Portanto, garantir que creches cumpram esses critérios é uma forma de efetivar os direitos fundamentais das crianças, contribuindo para uma sociedade mais justa e inclusiva.

*Prezado (a),*

*A fim de atender na íntegra o conteúdo do edital, este tópico será disponibilizado na Área do Aluno em nosso site. Essa área é reservada para a inclusão de materiais que complementam a apostila, sejam esses, legislações, documentos oficiais ou textos relacionados a este material, e que, devido a seu formato ou tamanho, não cabem na estrutura de nossas apostilas.*

*Por isso, para atender você da melhor forma, os materiais são organizados de acordo com o título do tópico a que se referem e podem ser acessados seguindo os passos indicados na página 2 deste material, ou por meio de seu login e senha na Área do Aluno.*

*Visto a importância das leis indicadas, lá você acompanha melhor quaisquer atualizações que surgirem depois da publicação da apostila.*

*Se preferir, indicamos também acesso direto ao arquivo pelo link a seguir: <chrome-extension://efaidnbmnnnibpcajpcglclefindmkaj/http://portal.mec.gov.br/dmdocuments/direitosfundamentais.pdf>*

*Bons estudos!*

**MINISTÉRIO DA EDUCAÇÃO: PLANO NACIONAL DE EDUCAÇÃO – PNE – LEI Nº 13.005/2014**

**LEI Nº 13.005/2014**

*Aprova o Plano Nacional de Educação - PNE e dá outras providências.*

**A PRESIDENTA DA REPÚBLICA** Faço saber que o Congresso Nacional decreta e eu sanciono a seguinte Lei:

Art. 1º É aprovado o Plano Nacional de Educação - PNE, com vigência por 10 (dez) anos, a contar da publicação desta Lei, na forma do Anexo, com vistas ao cumprimento do disposto no art. 214 da Constituição Federal.

Art. 2º São diretrizes do PNE:

- I - erradicação do analfabetismo;
- II - universalização do atendimento escolar;
- III - superação das desigualdades educacionais, com ênfase na promoção da cidadania e na erradicação de todas as formas de discriminação;
- IV - melhoria da qualidade da educação;
- V - formação para o trabalho e para a cidadania, com ênfase nos valores morais e éticos em que se fundamenta a sociedade;
- VI - promoção do princípio da gestão democrática da educação pública;
- VII - promoção humanística, científica, cultural e tecnológica do País;

VIII - estabelecimento de meta de aplicação de recursos públicos em educação como proporção do Produto Interno Bruto - PIB, que assegure atendimento às necessidades de expansão, com padrão de qualidade e equidade;

IX - valorização dos (as) profissionais da educação;

X - promoção dos princípios do respeito aos direitos humanos, à diversidade e à sustentabilidade socioambiental.

Art. 3º As metas previstas no Anexo desta Lei serão cumpridas no prazo de vigência deste PNE, desde que não haja prazo inferior definido para metas e estratégias específicas.

Art. 4º As metas previstas no Anexo desta Lei deverão ter como referência a Pesquisa Nacional por Amostra de Domicílios - PNAD, o censo demográfico e os censos nacionais da educação básica e superior mais atualizados, disponíveis na data da publicação desta Lei.

Parágrafo único. O poder público buscará ampliar o escopo das pesquisas com fins estatísticos de forma a incluir informação detalhada sobre o perfil das populações de 4 (quatro) a 17 (dezesete) anos com deficiência.

Art. 5º A execução do PNE e o cumprimento de suas metas serão objeto de monitoramento contínuo e de avaliações periódicas, realizados pelas seguintes instâncias:

I - Ministério da Educação - MEC;

II - Comissão de Educação da Câmara dos Deputados e Comissão de Educação, Cultura e Esporte do Senado Federal;

III - Conselho Nacional de Educação - CNE;

IV - Fórum Nacional de Educação.

§ 1º Compete, ainda, às instâncias referidas no caput:

I - divulgar os resultados do monitoramento e das avaliações nos respectivos sítios institucionais da internet;

II - analisar e propor políticas públicas para assegurar a implementação das estratégias e o cumprimento das metas;

III - analisar e propor a revisão do percentual de investimento público em educação.

§ 2º A cada 2 (dois) anos, ao longo do período de vigência deste PNE, o Instituto Nacional de Estudos e Pesquisas Educacionais Anísio Teixeira - INEP publicará estudos para aferir a evolução no cumprimento das metas estabelecidas no Anexo desta Lei, com informações organizadas por ente federado e consolidadas em âmbito nacional, tendo como referência os estudos e as pesquisas de que trata o art. 4º, sem prejuízo de outras fontes e informações relevantes.

§ 3º A meta progressiva do investimento público em educação será avaliada no quarto ano de vigência do PNE e poderá ser ampliada por meio de lei para atender às necessidades financeiras do cumprimento das demais metas.

§ 4º O investimento público em educação a que se referem o inciso VI do art. 214 da Constituição Federal e a meta 20 do Anexo desta Lei engloba os recursos aplicados na forma do art. 212 da Constituição Federal e do art. 60 do Ato das Disposições Constitucionais Transitórias, bem como os recursos aplicados nos programas de expansão da educação profissional e superior, inclusive na forma de incentivo e isenção fiscal, as bolsas de estudos concedidas no Brasil e no exterior, os subsídios concedidos em programas de financiamento estudantil e o financiamento de creches, pré-escolas e de educação especial na forma do art. 213 da Constituição Federal.

§ 5º Será destinada à manutenção e ao desenvolvimento do ensino, em acréscimo aos recursos vinculados nos termos do art. 212 da Constituição Federal, além de outros recursos previstos

em lei, a parcela da participação no resultado ou da compensação financeira pela exploração de petróleo e de gás natural, na forma de lei específica, com a finalidade de assegurar o cumprimento da meta prevista no inciso VI do art. 214 da Constituição Federal.

Art. 6º A União promoverá a realização de pelo menos 2 (duas) conferências nacionais de educação até o final do decênio, precedidas de conferências distrital, municipais e estaduais, articuladas e coordenadas pelo Fórum Nacional de Educação, instituído nesta Lei, no âmbito do Ministério da Educação.

§ 1º O Fórum Nacional de Educação, além da atribuição referida no caput:

I - acompanhará a execução do PNE e o cumprimento de suas metas;

II - promoverá a articulação das conferências nacionais de educação com as conferências regionais, estaduais e municipais que as precederem.

§ 2º As conferências nacionais de educação realizar-se-ão com intervalo de até 4 (quatro) anos entre elas, com o objetivo de avaliar a execução deste PNE e subsidiar a elaboração do plano nacional de educação para o decênio subsequente.

Art. 7º A União, os Estados, o Distrito Federal e os Municípios atuarão em regime de colaboração, visando ao alcance das metas e à implementação das estratégias objeto deste Plano.

§ 1º Caberá aos gestores federais, estaduais, municipais e do Distrito Federal a adoção das medidas governamentais necessárias ao alcance das metas previstas neste PNE.

§ 2º As estratégias definidas no Anexo desta Lei não elidem a adoção de medidas adicionais em âmbito local ou de instrumentos jurídicos que formalizem a cooperação entre os entes federados, podendo ser complementadas por mecanismos nacionais e locais de coordenação e colaboração recíproca.

§ 3º Os sistemas de ensino dos Estados, do Distrito Federal e dos Municípios criarão mecanismos para o acompanhamento local da consecução das metas deste PNE e dos planos previstos no art. 8º.

§ 4º Haverá regime de colaboração específico para a implementação de modalidades de educação escolar que necessitem considerar territórios étnico-educacionais e a utilização de estratégias que levem em conta as identidades e especificidades socioculturais e linguísticas de cada comunidade envolvida, assegurada a consulta prévia e informada a essa comunidade.

§ 5º Será criada uma instância permanente de negociação e cooperação entre a União, os Estados, o Distrito Federal e os Municípios.

§ 6º O fortalecimento do regime de colaboração entre os Estados e respectivos Municípios incluirá a instituição de instâncias permanentes de negociação, cooperação e pactuação em cada Estado.

§ 7º O fortalecimento do regime de colaboração entre os Municípios dar-se-á, inclusive, mediante a adoção de arranjos de desenvolvimento da educação.

Art. 8º Os Estados, o Distrito Federal e os Municípios deverão elaborar seus correspondentes planos de educação, ou adequar os planos já aprovados em lei, em consonância com as diretrizes, metas e estratégias previstas neste PNE, no prazo de 1 (um) ano contado da publicação desta Lei.

§ 1º Os entes federados estabelecerão nos respectivos planos de educação estratégias que:

I - assegurem a articulação das políticas educacionais com as demais políticas sociais, particularmente as culturais;

II - considerem as necessidades específicas das populações do campo e das comunidades indígenas e quilombolas, asseguradas a equidade educacional e a diversidade cultural;

III - garantam o atendimento das necessidades específicas na educação especial, assegurado o sistema educacional inclusivo em todos os níveis, etapas e modalidades;

IV - promovam a articulação interfederativa na implementação das políticas educacionais.

§ 2º Os processos de elaboração e adequação dos planos de educação dos Estados, do Distrito Federal e dos Municípios, de que trata o caput deste artigo, serão realizados com ampla participação de representantes da comunidade educacional e da sociedade civil.

Art. 9º Os Estados, o Distrito Federal e os Municípios deverão aprovar leis específicas para os seus sistemas de ensino, disciplinando a gestão democrática da educação pública nos respectivos âmbitos de atuação, no prazo de 2 (dois) anos contado da publicação desta Lei, adequando, quando for o caso, a legislação local já adotada com essa finalidade.

Art. 10. O plano plurianual, as diretrizes orçamentárias e os orçamentos anuais da União, dos Estados, do Distrito Federal e dos Municípios serão formulados de maneira a assegurar a consignação de dotações orçamentárias compatíveis com as diretrizes, metas e estratégias deste PNE e com os respectivos planos de educação, a fim de viabilizar sua plena execução.

Art. 11. O Sistema Nacional de Avaliação da Educação Básica, coordenado pela União, em colaboração com os Estados, o Distrito Federal e os Municípios, constituirá fonte de informação para a avaliação da qualidade da educação básica e para a orientação das políticas públicas desse nível de ensino.

§ 1º O sistema de avaliação a que se refere o caput produzirá, no máximo a cada 2 (dois) anos:

I - indicadores de rendimento escolar, referentes ao desempenho dos (as) estudantes apurado em exames nacionais de avaliação, com participação de pelo menos 80% (oitenta por cento) dos (as) alunos (as) de cada ano escolar periodicamente avaliado em cada escola, e aos dados pertinentes apurados pelo censo escolar da educação básica;

II - indicadores de avaliação institucional, relativos a características como o perfil do alunado e do corpo dos (as) profissionais da educação, as relações entre dimensão do corpo docente, do corpo técnico e do corpo discente, a infraestrutura das escolas, os recursos pedagógicos disponíveis e os processos da gestão, entre outras relevantes.

§ 2º A elaboração e a divulgação de índices para avaliação da qualidade, como o Índice de Desenvolvimento da Educação Básica - IDEB, que agreguem os indicadores mencionados no inciso I do § 1º não elidem a obrigatoriedade de divulgação, em separado, de cada um deles.

§ 3º Os indicadores mencionados no § 1º serão estimados por etapa, estabelecimento de ensino, rede escolar, unidade da Federação e em nível agregado nacional, sendo amplamente divulgados, ressalvada a publicação de resultados individuais e indicadores por turma, que fica admitida exclusivamente para a comunidade do respectivo estabelecimento e para o órgão gestor da respectiva rede.

§ 4º Cabem ao Inep a elaboração e o cálculo do Ideb e dos indicadores referidos no § 1º.

§ 5º A avaliação de desempenho dos (as) estudantes em exames, referida no inciso I do § 1º, poderá ser diretamente realizada pela União ou, mediante acordo de cooperação, pelos Estados e pelo Distrito Federal, nos respectivos sistemas de ensino e de seus Municípios, caso mantenham sistemas próprios de avaliação do rendimento escolar, assegurada a compatibilidade metodológica entre esses sistemas e o nacional, especialmente no que se refere às escalas de proficiência e ao calendário de aplicação.

Art. 12. Até o final do primeiro semestre do nono ano de vigência deste PNE, o Poder Executivo encaminhará ao Congresso Nacional, sem prejuízo das prerrogativas deste Poder, o projeto de lei referente ao Plano Nacional de Educação a vigorar no período subsequente, que incluirá diagnóstico, diretrizes, metas e estratégias para o próximo decênio.

Art. 13. O poder público deverá instituir, em lei específica, contados 2 (dois) anos da publicação desta Lei, o Sistema Nacional de Educação, responsável pela articulação entre os sistemas de ensino, em regime de colaboração, para efetivação das diretrizes, metas e estratégias do Plano Nacional de Educação.

Art. 14. Esta Lei entra em vigor na data de sua publicação.

Brasília, 25 de junho de 2014; 193ª da Independência e 126ª da República.

**MINISTÉRIO DA EDUCAÇÃO: NOTA TÉCNICA CONJUNTA  
Nº 02/2015/MEC/SECADI/DPEE – SEB/DICEI**

*Prezado (a),*

*A fim de atender na íntegra o conteúdo do edital, este tópico será disponibilizado na Área do Aluno em nosso site. Essa área é reservada para a inclusão de materiais que complementam a apostila, sejam esses, legislações, documentos oficiais ou textos relacionados a este material, e que, devido a seu formato ou tamanho, não cabem na estrutura de nossas apostilas.*

*Por isso, para atender você da melhor forma, os materiais são organizados de acordo com o título do tópico a que se referem e podem ser acessados seguindo os passos indicados na página 2 deste material, ou por meio de seu login e senha na Área do Aluno.*

*Visto a importância das leis indicadas, lá você acompanha melhor quaisquer atualizações que surgirem depois da publicação da apostila.*

*Se preferir, indicamos também acesso direto ao arquivo pelo link a seguir: [chrome-extension://efaidnbmnnnibpcajpcglclefindmkaj/https://www.mprj.mp.br/documents/20184/214535/MEC\\_SECADI\\_DPEE\\_SEB\\_DICEI\\_Nota\\_Tecnica\\_02\\_2015\\_Organizacao\\_e\\_oferta\\_do\\_AEE\\_na\\_Ed\\_Infantil.pdf](chrome-extension://efaidnbmnnnibpcajpcglclefindmkaj/https://www.mprj.mp.br/documents/20184/214535/MEC_SECADI_DPEE_SEB_DICEI_Nota_Tecnica_02_2015_Organizacao_e_oferta_do_AEE_na_Ed_Infantil.pdf)*

*Bons estudos!*

**MINISTÉRIO DA EDUCAÇÃO: BASE NACIONAL COMUM CURRICULAR – EDUCAÇÃO É A BASE**

**— Base Nacional Comum Curricular (BNCC)**

A Base Nacional Comum Curricular é um documento que determina o conjunto de competências gerais que todos os alunos devem desenvolver ao longo da Educação Básica — que inclui a Educação Infantil, o Ensino Fundamental e o Ensino Médio.

Esse conhecimento pretende assegurar uma formação humana integral com foco na construção de uma sociedade inclusiva, justa e democrática. Para a primeira etapa da Educação Básica, a escola deve garantir seis direitos de desenvolvimento e aprendizagem, de forma que todas as crianças tenham oportunidades de aprender e se desenvolver.

Após a aprovação da nova Base Nacional Comum Curricular (BNCC), em dezembro de 2017, começaram as discussões visando a melhor forma de implementar as novas diretrizes da BNCC na Educação Infantil de todo o país.

Nessa etapa da Educação Básica, a BNCC define direitos de aprendizagem e os campos de experiências substituem as áreas do conhecimento do Ensino Fundamental. Em cada campo existem objetivos de aprendizado e desenvolvimento do aluno, em vez de unidades temáticas, objetos de conhecimento e habilidades.

É responsabilidade das escolas garantir que seus alunos receberão, em sala de aula, as competências gerais estabelecidas pelo documento. Dessa forma, o cenário educacional nacional se torna mais justo e igualitário para todas as crianças.

O primeiro texto sugerido no projeto foi discutido e elaborado em conjunto com 116 especialistas em educação. A proposta foi aberta à consulta pública até março de 2016, quando foi revisada.

Em maio do mesmo ano, a segunda versão do documento foi divulgada. Quase um ano depois, em abril de 2017, a terceira e última versão foi revelada e apresentada ao Conselho Nacional de Educação (CNE).

No mesmo ano, o CNE preparou audiências públicas em cinco regionais. O objetivo era alcançar colaborações para a elaboração da norma instituidora da BNCC. No dia 15 de dezembro, o projeto foi homologado e seguiu para a aprovação do Ministério da Educação (MEC).

A resolução que orienta e institui a implementação da BNCC na Educação Infantil e no Ensino Médio foi publicada no dia 22 de dezembro de 2017.

Qual é o prazo para implementação nas escolas?

Existe um comitê especial responsável por acompanhar a implantação da nova base nas escolas públicas e privadas, que deverá ocorrer até o dia 31 de dezembro de 2020.

Até lá, o grupo de especialistas deve propor debates, discussões acerca dos temas referentes aos desafios da implementação e nortear ações a serem tomadas pelo governo para a concretização do novo currículo.<sup>12</sup>

A base curricular do ensino brasileiro tem passado por diversas mudanças, dentre elas, temos a lei a seguir.

<sup>12</sup> Fonte: [www.educacaoinfantil.aix.com.br](http://www.educacaoinfantil.aix.com.br)

**Lei nº 13.415/2017**

- Altera a LDB
- Altera o Fundeb
- Altera a CLT
- Revoga a Lei 11.161/2005
- Institui a Política de Fomento à Implementação de Escolas de Ensino Médio em Tempo Integral.

**Quais as implicações?**

Implicações curriculares, com flexibilização e aligeiramento da formação

- Altera o formato de financiamento público com privatização
- Atinge a formação docente
- Impacta a docência da rede particular de ensino
- Não assegura novos recursos

**Implicações Curriculares**

Carga horária do ensino médio será ampliada de forma progressiva (§ 1º, Art. 24 LDB – nova redação) para mil e quatrocentas horas, devendo os sistemas de ensino oferecer, no prazo máximo de cinco anos, pelo menos mil horas anuais de carga horária, a partir de 2 de março de 2017.

Ou seja, só existe prazo para se chegar às mil horas, ou seja, uma hora em relação a carga horária atual.

A Lei não faz referência clara como essa expansão irá acontecer no ensino médio noturno. Apenas determina que os sistemas de ensino disporão sobre a oferta de educação de jovens e adultos e de ensino noturno regular, adequado às condições do educando, conforme o inciso VI do art. 4º.

O ensino da arte, especialmente em suas expressões regionais, constituirá componente curricular obrigatório da educação básica, mas não especifica se atingirá os itinerários formativos do ensino médio. É provável que não.

Obriga a oferta de língua inglesa a partir do sexto ano do ensino fundamental.

A Lei dispõe que a integralização curricular poderá incluir, a critério dos sistemas de ensino, projetos e pesquisas envolvendo os temas transversais. Portanto, não necessitará de ser tratado para o conjunto dos estudantes.

A inclusão de novos componentes curriculares de caráter obrigatório na Base Nacional Comum Curricular dependerá de aprovação do CNE e de homologação pelo Ministro de Estado da Educação.

A BNCC definirá direitos e objetivos de aprendizagem do ensino médio, conforme diretrizes do Conselho Nacional de Educação, nas seguintes áreas do conhecimento:

- I - linguagens e suas tecnologias;
- II - matemática e suas tecnologias;
- III - ciências da natureza e suas tecnologias;
- IV - ciências humanas e sociais aplicadas.

A parte diversificada dos currículos, definida em cada sistema de ensino, deverá estar harmonizada à BNCC e ser articulada a partir do contexto histórico, econômico, social, ambiental e cultural.

A BNCC referente ao ensino médio incluirá obrigatoriamente estudos e práticas de educação física, arte, sociologia e filosofia. Portanto, não haverá a obrigatoriedade de disciplinas.



Obrigatoriedade apenas para o ensino da língua portuguesa e da matemática nos três anos do ensino médio, assegurada às comunidades indígenas, também, a utilização das respectivas línguas maternas, e de língua inglesa.

Outras línguas estrangeiras, em caráter optativo, preferencialmente o espanhol, poderão ser ofertadas de acordo com a disponibilidade de oferta, locais e horários definidos pelos sistemas de ensino.

A carga horária destinada ao cumprimento da BNCC não poderá ser superior a mil e oitocentas horas do total da carga horária do ensino médio. Ou seja, próximo a 69% do total da carga horária.

#### Itinerários Formativos

O currículo do ensino médio será composto pela BNCC e por itinerários formativos, que deverão ser organizados por meio da oferta de **diferentes arranjos curriculares**, conforme a relevância para o contexto local e a possibilidade dos sistemas de ensino, a saber:

- I - línguas e suas tecnologias;
- II - matemática e suas tecnologias;
- III - ciências da natureza e suas tecnologias;
- IV - ciências humanas e sociais aplicadas;
- V - formação técnica e profissional.

Poderá ser composto **itinerário formativo integrado**, que se traduz na composição de componentes curriculares da BNCC e dos itinerários formativos.

Os sistemas de ensino, mediante disponibilidade de vagas na rede, possibilitarão ao aluno concluinte do ensino médio cursar mais um itinerário formativo de que trata o caput.

#### — A Base Nacional Comum Curricular

A Base Nacional Comum Curricular (BNCC) é um documento de caráter normativo que define o conjunto orgânico e progressivo de aprendizagens essenciais que todos os alunos devem desenvolver ao longo das etapas e modalidades da Educação Básica, de modo a que tenham assegurados seus direitos de aprendizagem e desenvolvimento, em conformidade com o que preceitua o Plano Nacional de Educação (PNE). Este documento normativo aplica-se exclusivamente à educação escolar, tal como a define o § 1º do Artigo 1º da Lei de Diretrizes e Bases da Educação Nacional (LDB, Lei nº 9.394/1996), e está orientado pelos princípios éticos, políticos e estéticos que visam à formação humana integral e à construção de uma sociedade justa, democrática e inclusiva, como fundamentado nas Diretrizes Curriculares Nacionais da Educação Básica (DCN)

Referência nacional para a formulação dos currículos dos sistemas e das redes escolares dos Estados, do Distrito Federal e dos Municípios e das propostas pedagógicas das instituições escolares, a BNCC integra a política nacional da Educação Básica e vai contribuir para o alinhamento de outras políticas e ações, em âmbito federal, estadual e municipal, referentes à formação de professores, à avaliação, à elaboração de conteúdos educacionais e aos critérios para a oferta de infraestrutura adequada para o pleno desenvolvimento da educação.

Nesse sentido, espera-se que a BNCC ajude a superar a fragmentação das políticas educacionais, enseje o fortalecimento do regime de colaboração entre as três esferas de governo e seja balizadora da qualidade da educação. Assim, para além da

garantia de acesso e permanência na escola, é necessário que sistemas, redes e escolas garantam um patamar comum de aprendizagens a todos os estudantes, tarefa para a qual a BNCC é instrumento fundamental.

Ao longo da Educação Básica, as aprendizagens essenciais definidas na BNCC devem concorrer para assegurar aos estudantes o desenvolvimento de dez competências gerais, que consubstanciam, no âmbito pedagógico, os direitos de aprendizagem e desenvolvimento. Na BNCC, competência é definida como a mobilização de conhecimentos (conceitos e procedimentos), habilidades (práticas, cognitivas e socioemocionais), atitudes e valores para resolver demandas complexas da vida cotidiana, do pleno exercício da cidadania e do mundo do trabalho.

Ao definir essas competências, a BNCC reconhece que a “educação deve afirmar valores e estimular ações que contribuam para a transformação da sociedade, tornando-a mais humana, socialmente justa e, também, voltada para a preservação da natureza” (BRASIL, 2013)<sup>3</sup>, mostrando-se também alinhada à Agenda 2030 da Organização das Nações Unidas (ONU).

É imprescindível destacar que as competências gerais da Educação Básica, apresentadas a seguir, inter-relacionam-se e desdobram-se no tratamento didático proposto para as três etapas da Educação Básica (Educação Infantil, Ensino Fundamental e Ensino Médio), articulando-se na construção de conhecimentos, no desenvolvimento de habilidades e na formação de atitudes e valores, nos termos da LDB.

#### – Competências Gerais Da Educação Básica

1. Valorizar e utilizar os conhecimentos historicamente construídos sobre o mundo físico, social, cultural e digital para entender e explicar a realidade, continuar aprendendo e colaborar para a construção de uma sociedade justa, democrática e inclusiva.

2. Exercitar a curiosidade intelectual e recorrer à abordagem própria das ciências, incluindo a investigação, a reflexão, a análise crítica, a imaginação e a criatividade, para investigar causas, elaborar e testar hipóteses, formular e resolver problemas e criar soluções (inclusive tecnológicas) com base nos conhecimentos das diferentes áreas.

3. Valorizar e fruir as diversas manifestações artísticas e culturais, das locais às mundiais, e também participar de práticas diversificadas da produção artístico-cultural.

4. Utilizar diferentes línguas – verbal (oral ou visual-motora, como Libras, e escrita), corporal, visual, sonora e digital –, bem como conhecimentos das línguas artística, matemática e científica, para se expressar e partilhar informações, experiências, ideias e sentimentos em diferentes contextos e produzir sentidos que levem ao entendimento mútuo.

5. Compreender, utilizar e criar tecnologias digitais de informação e comunicação de forma crítica, significativa, reflexiva e ética nas diversas práticas sociais (incluindo as escolares) para se comunicar, acessar e disseminar informações, produzir conhecimentos, resolver problemas e exercer protagonismo e autoria na vida pessoal e coletiva.

6. Valorizar a diversidade de saberes e vivências culturais e apropriar-se de conhecimentos e experiências que lhe possibilitem entender as relações próprias do mundo do trabalho e fazer escolhas alinhadas ao exercício da cidadania e ao seu projeto de vida, com liberdade, autonomia, consciência crítica e responsabilidade.

7. Argumentar com base em fatos, dados e informações confiáveis, para formular, negociar e defender ideias, pontos de vista e decisões comuns que respeitem e promovam os direitos humanos, a consciência socioambiental e o consumo responsável em âmbito local, regional e global, com posicionamento ético em relação ao cuidado de si mesmo, dos outros e do planeta.

8. Conhecer-se, apreciar-se e cuidar de sua saúde física e emocional, compreendendo-se na diversidade humana e reconhecendo suas emoções e as dos outros, com autocrítica e capacidade para lidar com elas.

9. Exercitar a empatia, o diálogo, a resolução de conflitos e a cooperação, fazendo-se respeitar e promovendo o respeito ao outro e aos direitos humanos, com acolhimento e valorização da diversidade de indivíduos e de grupos sociais, seus saberes, identidades, culturas e potencialidades, sem preconceitos de qualquer natureza.

10. Agir pessoal e coletivamente com autonomia, responsabilidade, flexibilidade, resiliência e determinação, tomando decisões com base em princípios éticos, democráticos, inclusivos, sustentáveis e solidários

#### Os marcos legais que embasam a BNCC

A Constituição Federal de 19885, em seu Artigo 205, reconhece a educação como direito fundamental compartilhado entre Estado, família e sociedade ao determinar que a educação, direito de todos e dever do Estado e da família, será promovida e incentivada com a colaboração da sociedade, visando ao pleno desenvolvimento da pessoa, seu preparo para o exercício da cidadania e sua qualificação para o trabalho (BRASIL, 1988).

Para atender a tais finalidades no âmbito da educação escolar, a Carta Constitucional, no Artigo 210, já reconhece a necessidade de que sejam “fixados conteúdos mínimos para o ensino fundamental, de maneira a assegurar formação básica comum e respeito aos valores culturais e artísticos, nacionais e regionais” (BRASIL, 1988).

Com base nesses marcos constitucionais, a LDB, no Inciso IV de seu Artigo 9º, afirma que cabe à União estabelecer, em colaboração com os Estados, o Distrito Federal e os Municípios, competências e diretrizes para a Educação Infantil, o Ensino Fundamental e o Ensino Médio, que nortearão os currículos e seus conteúdos mínimos, de modo a assegurar formação básica comum (BRASIL, 1996; ênfase adicionada).

Nesse artigo, a LDB deixa claros dois conceitos decisivos para todo o desenvolvimento da questão curricular no Brasil. O primeiro, já antecipado pela Constituição, estabelece a relação entre o que é básico-comum e o que é diverso em matéria curricular: as competências e diretrizes são comuns, os currículos são diversos. O segundo se refere ao foco do currículo. Ao dizer que os conteúdos curriculares estão a serviço do desenvolvimento de competências, a LDB orienta a definição das aprendizagens essenciais, e não apenas dos conteúdos mínimos a ser ensinados. Essas são duas noções fundantes da BNCC.

A relação entre o que é básico-comum e o que é diverso é retomada no Artigo 26 da LDB, que determina que os currículos da Educação Infantil, do Ensino Fundamental e do Ensino Médio devem ter base nacional comum, a ser complementada, em cada sistema de ensino e em cada estabelecimento escolar, por

uma parte diversificada, exigida pelas características regionais e locais da sociedade, da cultura, da economia e dos educandos (BRASIL, 1996; ênfase adicionada).

Essa orientação induziu à concepção do conhecimento curricular contextualizado pela realidade local, social e individual da escola e do seu alunado, que foi o norte das diretrizes curriculares traçadas pelo Conselho Nacional de Educação (CNE) ao longo da década de 1990, bem como de sua revisão nos anos 2000.

Em 2010, o CNE promulgou novas DCN, ampliando e organizando o conceito de contextualização como “a inclusão, a valorização das diferenças e o atendimento à pluralidade e à diversidade cultural resgatando e respeitando as várias manifestações de cada comunidade”, conforme destaca o Parecer CNE/CEB nº 7/20106.

Em 2014, a Lei nº 13.005/20147 promulgou o Plano Nacional de Educação (PNE), que reitera a necessidade de estabelecer e implantar, mediante pactuação interfederativa [União, Estados, Distrito Federal e Municípios], diretrizes pedagógicas para a educação básica e a base nacional comum dos currículos, com direitos e objetivos de aprendizagem e desenvolvimento dos(as) alunos(as) para cada ano do Ensino Fundamental e Médio, respeitadas as diversidades regional, estadual e local (BRASIL, 2014).

Nesse sentido, consoante aos marcos legais anteriores, o PNE afirma a importância de uma base nacional comum curricular para o Brasil, com o foco na aprendizagem como estratégia para fomentar a qualidade da Educação Básica em todas as etapas e modalidades (meta 7), referindo-se a direitos e objetivos de aprendizagem e desenvolvimento.

Em 2017, com a alteração da LDB por força da Lei nº 13.415/2017, a legislação brasileira passa a utilizar, concomitantemente, duas nomenclaturas para se referir às finalidades da educação:

**Art. 35-A.** *A Base Nacional Comum Curricular definirá direitos e objetivos de aprendizagem do ensino médio, conforme diretrizes do Conselho Nacional de Educação, nas seguintes áreas do conhecimento [...]*

**Art. 36. § 1º** *A organização das áreas de que trata o caput e das respectivas competências e habilidades será feita de acordo com critérios estabelecidos em cada sistema de ensino (BRASIL, 20178; ênfases adicionadas).*

Trata-se, portanto, de maneiras diferentes e intercambiáveis para designar algo comum, ou seja, aquilo que os estudantes devem aprender na Educação Básica, o que inclui tanto os saberes quanto a capacidade de mobilizá-los e aplicá-los.

#### Os fundamentos pedagógicos da BNCC

##### Foco no desenvolvimento de competências

O conceito de competência, adotado pela BNCC, marca a discussão pedagógica e social das últimas décadas e pode ser inferido no texto da LDB, especialmente quando se estabelecem as finalidades gerais do Ensino Fundamental e do Ensino Médio (Artigos 32 e 35).

Além disso, desde as décadas finais do século XX e ao longo deste início do século XXI9, o foco no desenvolvimento de competências tem orientado a maioria dos Estados e Municípios brasileiros e diferentes países na construção de seus currículos10. É

esse também o enfoque adotado nas avaliações internacionais da Organização para a Cooperação e Desenvolvimento Econômico (OCDE), que coordena o Programa Internacional de Avaliação de Alunos (Pisa, na sigla em inglês)<sup>11</sup>, e da Organização das Nações Unidas para a Educação, a Ciência e a Cultura (Unesco, na sigla em inglês), que instituiu o Laboratório Latino-americano de Avaliação da Qualidade da Educação para a América Latina (LLECE, na sigla em espanhol)<sup>12</sup>.

Ao adotar esse enfoque, a BNCC indica que as decisões pedagógicas devem estar orientadas para o desenvolvimento de competências.

Por meio da indicação clara do que os alunos devem “saber” (considerando a constituição de conhecimentos, habilidades, atitudes e valores) e, sobretudo, do que devem “saber fazer” (considerando a mobilização desses conhecimentos, habilidades, atitudes e valores para resolver demandas complexas da vida cotidiana, do pleno exercício da cidadania e do mundo do trabalho), a explicitação das competências oferece referências para o fortalecimento de ações que assegurem as aprendizagens essenciais definidas na BNCC.

#### O compromisso com a educação integral

A sociedade contemporânea impõe um olhar inovador e inclusivo a questões centrais do processo educativo: o que aprender, para que aprender, como ensinar, como promover redes de aprendizagem colaborativa e como avaliar o aprendizado.

No novo cenário mundial, reconhecer-se em seu contexto histórico e cultural, comunicar-se, ser criativo, analítico-crítico, participativo, aberto ao novo, colaborativo, resiliente, produtivo e responsável requer muito mais do que o acúmulo de informações. Requer o desenvolvimento de competências para aprender a aprender, saber lidar com a informação cada vez mais disponível, atuar com discernimento e responsabilidade nos contextos das culturas digitais, aplicar conhecimentos para resolver problemas, ter autonomia para tomar decisões, ser proativo para identificar os dados de uma situação e buscar soluções, conviver e aprender com as diferenças e as diversidades.

Nesse contexto, a BNCC afirma, de maneira explícita, o seu compromisso com a educação integral<sup>13</sup>. Reconhece, assim, que a Educação Básica deve visar à formação e ao desenvolvimento humano global, o que implica compreender a complexidade e a não linearidade desse desenvolvimento, rompendo com visões reducionistas que privilegiam ou a dimensão intelectual (cognitiva) ou a dimensão afetiva.

Significa, ainda, assumir uma visão plural, singular e integral da criança, do adolescente, do jovem e do adulto – considerando-os como sujeitos de aprendizagem – e promover uma educação voltada ao seu acolhimento, reconhecimento e desenvolvimento pleno, nas suas singularidades e diversidades. Além disso, a escola, como espaço de aprendizagem e de democracia inclusiva, deve se fortalecer na prática coercitiva de não discriminação, não preconceito e respeito às diferenças e diversidades.

Independentemente da duração da jornada escolar, o conceito de educação integral com o qual a BNCC está comprometida se refere à construção intencional de processos educativos que promovam aprendizagens sintonizadas com as necessidades, as possibilidades e os interesses dos estudantes e, também, com os desafios da sociedade contemporânea. Isso supõe considerar as diferentes infâncias e juventudes, as diversas culturas juvenis e seu potencial de criar novas formas de existir.

Assim, a BNCC propõe a superação da fragmentação radicalmente disciplinar do conhecimento, o estímulo à sua aplicação na vida real, a importância do contexto para dar sentido ao que se aprende e o protagonismo do estudante em sua aprendizagem e na construção de seu projeto de vida.

#### O pacto interfederativo e a implementação da BNCC Base Nacional Comum Curricular: igualdade, diversidade e equidade

No Brasil, um país caracterizado pela autonomia dos entes federados, acentuada diversidade cultural e profundas desigualdades sociais, os sistemas e redes de ensino devem construir currículos, e as escolas precisam elaborar propostas pedagógicas que considerem as necessidades, as possibilidades e os interesses dos estudantes, assim como suas identidades linguísticas, étnicas e culturais.

Nesse processo, a BNCC desempenha papel fundamental, pois explicita as aprendizagens essenciais que todos os estudantes devem desenvolver e expressa, portanto, a igualdade educacional sobre a qual as singularidades devem ser consideradas e atendidas. Essa igualdade deve valer também para as oportunidades de ingresso e permanência em uma escola de Educação Básica, sem o que o direito de aprender não se concretiza.

O Brasil, ao longo de sua história, naturalizou desigualdades educacionais em relação ao acesso à escola, à permanência dos estudantes e ao seu aprendizado. São amplamente conhecidas as enormes desigualdades entre os grupos de estudantes definidos por raça, sexo e condição socioeconômica de suas famílias.

Diante desse quadro, as decisões curriculares e didático-pedagógicas das Secretarias de Educação, o planejamento do trabalho anual das instituições escolares e as rotinas e os eventos do cotidiano escolar devem levar em consideração a necessidade de superação dessas desigualdades. Para isso, os sistemas e redes de ensino e as instituições escolares devem se planejar com um claro foco na equidade, que pressupõe reconhecer que as necessidades dos estudantes são diferentes.

De forma particular, um planejamento com foco na equidade também exige um claro compromisso de reverter a situação de exclusão histórica que marginaliza grupos – como os povos indígenas originários e as populações das comunidades remanescentes de quilombos e demais afrodescendentes – e as pessoas que não puderam estudar ou completar sua escolaridade na idade própria. Igualmente, requer o compromisso com os alunos com deficiência, reconhecendo a necessidade de práticas pedagógicas inclusivas e de diferenciação curricular, conforme estabelecido na Lei Brasileira de Inclusão da Pessoa com Deficiência (Lei nº 13.146/2015)<sup>14</sup>.

#### Base Nacional Comum Curricular e currículos

A BNCC e os currículos se identificam na comunhão de princípios e valores que, como já mencionado, orientam a LDB e as DCN. Dessa maneira, reconhecem que a educação tem um compromisso com a formação e o desenvolvimento humano global, em suas dimensões intelectual, física, afetiva, social, ética, moral e simbólica.

Além disso, BNCC e currículos têm papéis complementares para assegurar as aprendizagens essenciais definidas para cada etapa da Educação Básica, uma vez que tais aprendizagens só se materializam mediante o conjunto de decisões que caracterizam o currículo em ação. São essas decisões que vão adequar as proposições da BNCC à realidade local, considerando a autonomia

dos sistemas ou das redes de ensino e das instituições escolares, como também o contexto e as características dos alunos. Essas decisões, que resultam de um processo de envolvimento e participação das famílias e da comunidade, referem-se, entre outras ações, a:

- contextualizar os conteúdos dos componentes curriculares, identificando estratégias para apresentá-los, representá-los, exemplificá-los, conectá-los e torná-los significativos, com base na realidade do lugar e do tempo nos quais as aprendizagens estão situadas;

- decidir sobre formas de organização interdisciplinar dos componentes curriculares e fortalecer a competência pedagógica das equipes escolares para adotar estratégias mais dinâmicas, interativas e colaborativas em relação à gestão do ensino e da aprendizagem; selecionar e aplicar metodologias e estratégias didático-pedagógicas diversificadas, recorrendo a ritmos diferenciados e a conteúdos complementares, se necessário, para trabalhar com as necessidades de diferentes grupos de alunos, suas famílias e cultura de origem, suas comunidades, seus grupos de socialização etc.;

- conceber e pôr em prática situações e procedimentos para motivar e engajar os alunos nas aprendizagens;

- construir e aplicar procedimentos de avaliação formativa de processo ou de resultado que levem em conta os contextos e as condições de aprendizagem, tomando tais registros como referência para melhorar o desempenho da escola, dos professores e dos alunos;

- selecionar, produzir, aplicar e avaliar recursos didáticos e tecnológicos para apoiar o processo de ensinar e aprender;

- criar e disponibilizar materiais de orientação para os professores, bem como manter processos permanentes de formação docente que possibilitem contínuo aperfeiçoamento dos processos de ensino e aprendizagem;

- manter processos contínuos de aprendizagem sobre gestão pedagógica e curricular para os demais educadores, no âmbito das escolas e sistemas de ensino.

Essas decisões precisam, igualmente, ser consideradas na organização de currículos e propostas adequados às diferentes modalidades de ensino (Educação Especial, Educação de Jovens e Adultos, Educação do Campo, Educação Escolar Indígena,

Educação Escolar Quilombola, Educação a Distância), atendendo-se às orientações das Diretrizes Curriculares Nacionais. No caso da Educação Escolar Indígena, por exemplo, isso significa assegurar competências específicas com base nos princípios da coletividade, reciprocidade, integralidade, espiritualidade e alteridade indígena, a serem desenvolvidas a partir de suas culturas tradicionais reconhecidas nos currículos dos sistemas de ensino e propostas pedagógicas das instituições escolares. Significa também, em uma perspectiva intercultural, considerar seus projetos educativos, suas cosmologias, suas lógicas, seus valores e princípios pedagógicos próprios (em consonância com a Constituição Federal, com as Diretrizes Internacionais da OIT – Convenção 169 e com documentos da ONU e Unesco sobre os direitos indígenas) e suas referências específicas, tais como: construir currículos interculturais, diferenciados e bilíngues, seus sistemas próprios de ensino e aprendizagem, tanto dos conteúdos universais quanto dos conhecimentos indígenas, bem como o ensino da língua indígena como primeira língua<sup>15</sup>.

É também da alçada dos entes federados responsáveis pela implementação da BNCC o reconhecimento da experiência curricular existente em seu âmbito de atuação. Nas duas últimas décadas, mais da metade dos Estados e muitos Municípios vêm elaborando currículos para seus respectivos sistemas de ensino, inclusive para atender às especificidades das diferentes modalidades. Muitas escolas públicas e particulares também acumularam experiências de desenvolvimento curricular e de criação de materiais de apoio ao currículo, assim como instituições de ensino superior construíram experiências de consultoria e de apoio técnico ao desenvolvimento curricular. Inventariar e avaliar toda essa experiência pode contribuir para aprender com acertos e erros e incorporar práticas que propiciaram bons resultados.

Por fim, cabe aos sistemas e redes de ensino, assim como às escolas, em suas respectivas esferas de autonomia e competência, incorporar aos currículos e às propostas pedagógicas a abordagem de temas contemporâneos que afetam a vida humana em escala local, regional e global, preferencialmente de forma transversal e integradora. Entre esses temas, destacam-se: direitos da criança e do adolescente (Lei nº 8.069/199016), educação para o trânsito (Lei nº 9.503/199717), educação ambiental (Lei nº 9.795/1999, Parecer CNE/CP nº 14/2012 e Resolução CNE/CP nº 2/201218), educação alimentar e nutricional (Lei nº 11.947/200919), processo de envelhecimento, respeito e valorização do idoso (Lei nº 10.741/200320), educação em direitos humanos (Decreto nº 7.037/2009, Parecer CNE/CP nº 8/2012 e Resolução CNE/CP nº 1/201221), educação das relações étnico-raciais e ensino de história e cultura afro-brasileira, africana e indígena (Leis nº 10.639/2003 e 11.645/2008, Parecer CNE/CP nº 3/2004 e Resolução CNE/CP nº 1/200422), bem como saúde, vida familiar e social, educação para o consumo, educação financeira e fiscal, trabalho, ciência e tecnologia e diversidade cultural (Parecer CNE/CEB nº 11/2010 e Resolução CNE/CEB nº 7/201023). Na BNCC, essas temáticas são contempladas em habilidades dos componentes curriculares, cabendo aos sistemas de ensino e escolas, de acordo com suas especificidades, tratá-las de forma contextualizada. Base Nacional Comum Curricular e regime de colaboração

Legitimada pelo pacto interfederativo, nos termos da Lei nº 13.005/2014, que promulgou o PNE, a BNCC depende do adequado funcionamento do regime de colaboração para alcançar seus objetivos.

Sua formulação, sob coordenação do MEC, contou com a participação dos Estados do Distrito Federal e dos Municípios, depois de ampla consulta à comunidade educacional e à sociedade, conforme consta da apresentação do presente documento.

Com a homologação da BNCC, as redes de ensino e escolas particulares terão diante de si a tarefa de construir currículos, com base nas aprendizagens essenciais estabelecidas na BNCC, passando, assim, do plano normativo propositivo para o plano da ação e da gestão curricular que envolve todo o conjunto de decisões e ações definidoras do currículo e de sua dinâmica.

Embora a implementação seja prerrogativa dos sistemas e das redes de ensino, a dimensão e a complexidade da tarefa vão exigir que União, Estados, Distrito Federal e Municípios somem esforços.

Nesse regime de colaboração, as responsabilidades dos entes federados serão diferentes e complementares, e a União continuará a exercer seu papel de coordenação do processo e de correção das desigualdades.

A primeira tarefa de responsabilidade direta da União será a revisão da formação inicial e continuada dos professores para alinhá-las à BNCC. A ação nacional será crucial nessa iniciativa, já que se trata da esfera que responde pela regulação do ensino superior, nível no qual se prepara grande parte desses profissionais. Diante das evidências sobre a relevância dos professores e demais membros da equipe escolar para o sucesso dos alunos, essa é uma ação fundamental para a implementação eficaz da BNCC.

Compete ainda à União, como anteriormente anunciado, promover e coordenar ações e políticas em âmbito federal, estadual e municipal, referentes à avaliação, à elaboração de materiais pedagógicos e aos critérios para a oferta de infraestrutura adequada para o pleno desenvolvimento da educação.

Por se constituir em uma política nacional, a implementação da BNCC requer, ainda, o monitoramento pelo MEC em colaboração com os organismos nacionais da área – CNE, Consed e Undime. Em um país com a dimensão e a desigualdade do Brasil, a permanência e a sustentabilidade de um projeto como a BNCC dependem da criação e do fortalecimento de instâncias técnico-pedagógicas nas redes de ensino, priorizando aqueles com menores recursos, tanto técnicos quanto financeiros. Essa função deverá ser exercida pelo MEC, em parceria com o Consed e a Undime, respeitada a autonomia dos entes federados.

A atuação do MEC, além do apoio técnico e financeiro, deve incluir também o fomento a inovações e a disseminação de casos de sucesso; o apoio a experiências curriculares inovadoras; a criação de oportunidades de acesso a conhecimentos e experiências de outros países; e, ainda, o fomento de estudos e pesquisas sobre currículos e temas afins.

#### — A Etapa Da Educação Infantil

##### **A Educação Infantil na Base Nacional Comum Curricular**

A expressão educação “pré-escolar”, utilizada no Brasil até a década de 1980, expressava o entendimento de que a Educação Infantil era uma etapa anterior, independente e preparatória para a escolarização, que só teria seu começo no Ensino Fundamental. Situava-se, portanto, fora da educação formal.

Com a Constituição Federal de 1988, o atendimento em creche e pré-escola às crianças de zero a 6 anos de idade torna-se dever do Estado. Posteriormente, com a promulgação da LDB, em 1996, a Educação Infantil passa a ser parte integrante da Educação Básica, situando-se no mesmo patamar que o Ensino Fundamental e o Ensino Médio. E a partir da modificação introduzida na LDB em 2006, que antecipou o acesso ao Ensino Fundamental para os 6 anos de idade, a Educação Infantil passa a atender a faixa etária de zero a 5 anos.

Entretanto, embora reconhecida como direito de todas as crianças e dever do Estado, a Educação Infantil passa a ser obrigatória para as crianças de 4 e 5 anos apenas com a Emenda Constitucional nº 59/200926, que determina a obrigatoriedade da Educação Básica dos 4 aos 17 anos. Essa extensão da obrigatoriedade é incluída na LDB em 2013, consagrando plenamente a obrigatoriedade de matrícula de todas as crianças de 4 e 5 anos em instituições de Educação Infantil.

Com a inclusão da Educação Infantil na BNCC, mais um importante passo é dado nesse processo histórico de sua integração ao conjunto da Educação Básica.

##### **A Educação Infantil no contexto da Educação Básica**

Como primeira etapa da Educação Básica, a Educação Infantil é o início e o fundamento do processo educacional. A entrada na creche ou na pré-escola significa, na maioria das vezes, a primeira separação das crianças dos seus vínculos afetivos familiares para se incorporarem a uma situação de socialização estruturada.

Nas últimas décadas, vem se consolidando, na Educação Infantil, a concepção que vincula educar e cuidar, entendendo o cuidado como algo indissociável do processo educativo. Nesse contexto, as creches e pré-escolas, ao acolher as vivências e os conhecimentos construídos pelas crianças no ambiente da família e no contexto de sua comunidade, e articulá-los em suas propostas pedagógicas, têm o objetivo de ampliar o universo de experiências, conhecimentos e habilidades dessas crianças, diversificando e consolidando novas aprendizagens, atuando de maneira complementar à educação familiar – especialmente quando se trata da educação dos bebês e das crianças bem pequenas, que envolve aprendizagens muito próximas aos dois contextos (familiar e escolar), como a socialização, a autonomia e a comunicação.

Nessa direção, e para potencializar as aprendizagens e o desenvolvimento das crianças, a prática do diálogo e o compartilhamento de responsabilidades entre a instituição de Educação Infantil e a família são essenciais. Além disso, a instituição precisa conhecer e trabalhar com as culturas plurais, dialogando com a riqueza/diversidade cultural das famílias e da comunidade.

As Diretrizes Curriculares Nacionais da Educação Infantil (DCNEI, Resolução CNE/CEB nº 5/2009)<sup>27</sup>, em seu Artigo 4º, definem a criança como sujeito histórico e de direitos, que, nas interações, relações e práticas cotidianas que vivencia, constrói sua identidade pessoal e coletiva, brinca, imagina, fantasia, deseja, aprende, observa, experimenta, narra, questiona e constrói sentidos sobre a natureza e a sociedade, produzindo cultura (BRASIL, 2009).

Ainda de acordo com as DCNEI, em seu Artigo 9º, os eixos estruturantes das práticas pedagógicas dessa etapa da Educação Básica são as interações e a brincadeira, experiências nas quais as crianças podem construir e apropriar-se de conhecimentos por meio de suas ações e interações com seus pares e com os adultos, o que possibilita aprendizagens, desenvolvimento e socialização.

A interação durante o brincar caracteriza o cotidiano da infância, trazendo consigo muitas aprendizagens e potenciais para o desenvolvimento integral das crianças. Ao observar as interações e a brincadeira entre as crianças e delas com os adultos, é possível identificar, por exemplo, a expressão dos afetos, a mediação das frustrações, a resolução de conflitos e a regulação das emoções.

Tendo em vista os eixos estruturantes das práticas pedagógicas e as competências gerais da Educação Básica propostas pela BNCC, seis direitos de aprendizagem e desenvolvimento asseguram, na Educação Infantil, as condições para que as crianças aprendam em situações nas quais possam desempenhar um papel ativo em ambientes que as convidem a vivenciar desafios e a sentirem-se provocadas a resolvê-los, nas quais possam construir significados sobre si, os outros e o mundo social e natural.

**Direitos De Aprendizagem E Desenvolvimento Na Educação Infantil**

– Conviver com outras crianças e adultos, em pequenos e grandes grupos, utilizando diferentes linguagens, ampliando o conhecimento de si e do outro, o respeito em relação à cultura e às diferenças entre as pessoas.

– Brincar cotidianamente de diversas formas, em diferentes espaços e tempos, com diferentes parceiros (crianças e adultos), ampliando e diversificando seu acesso a produções culturais, seus conhecimentos, sua imaginação, sua criatividade, suas experiências emocionais, corporais, sensoriais, expressivas, cognitivas, sociais e relacionais.

– Participar ativamente, com adultos e outras crianças, tanto do planejamento da gestão da escola e das atividades propostas pelo educador quanto da realização das atividades da vida cotidiana, tais como a escolha das brincadeiras, dos materiais e dos ambientes, desenvolvendo diferentes linguagens e elaborando conhecimentos, decidindo e se posicionando.

– Explorar movimentos, gestos, sons, formas, texturas, cores, palavras, emoções, transformações, relacionamentos, histórias, objetos, elementos da natureza, na escola e fora dela, ampliando seus saberes sobre a cultura, em suas diversas modalidades: as artes, a escrita, a ciência e a tecnologia.

– Expressar, como sujeito dialógico, criativo e sensível, suas necessidades, emoções, sentimentos, dúvidas, hipóteses, descobertas, opiniões, questionamentos, por meio de diferentes linguagens.

– Conhecer-se e construir sua identidade pessoal, social e cultural, constituindo uma imagem positiva de si e de seus grupos de pertencimento, nas diversas experiências de cuidados, interações, brincadeiras e linguagens vivenciadas na instituição escolar e em seu contexto familiar e comunitário

Essa concepção de criança como ser que observa, questiona, levanta hipóteses, conclui, faz julgamentos e assimila valores e que constrói conhecimentos e se apropria do conhecimento sistematizado por meio da ação e nas interações com o mundo físico e social não deve resultar no confinamento dessas aprendizagens a um processo de desenvolvimento natural ou espontâneo. Ao contrário, impõe a necessidade de imprimir intencionalidade educativa às práticas pedagógicas na Educação Infantil, tanto na creche quanto na pré-escola.

Essa intencionalidade consiste na organização e proposição, pelo educador, de experiências que permitam às crianças conhecer a si e ao outro e de conhecer e compreender as relações com a natureza, com a cultura e com a produção científica, que se traduzem nas práticas de cuidados pessoais (alimentar-se, vestir-se, higienizar-se), nas brincadeiras, nas experimentações com materiais variados, na aproximação com a literatura e no encontro com as pessoas.

Parte do trabalho do educador é refletir, selecionar, organizar, planejar, mediar e monitorar o conjunto das práticas e interações, garantindo a pluralidade de situações que promovam o desenvolvimento pleno das crianças.

Ainda, é preciso acompanhar tanto essas práticas quanto as aprendizagens das crianças, realizando a observação da trajetória de cada criança e de todo o grupo – suas conquistas, avanços, possibilidades e aprendizagens. Por meio de diversos registros, feitos em diferentes momentos tanto pelos professores quanto pelas crianças (como relatórios, portfólios, fotografias, desenhos

e textos), é possível evidenciar a progressão ocorrida durante o período observado, sem intenção de seleção, promoção ou classificação de crianças em “aptas” e “não aptas”, “prontas” ou “não prontas”, “maduras” ou “imaturas”. Trata-se de reunir elementos para reorganizar tempos, espaços e situações que garantam os direitos de aprendizagem de todas as crianças.

**Os Campos De Experiências**

Considerando que, na Educação Infantil, as aprendizagens e o desenvolvimento das crianças têm como eixos estruturantes as interações e a brincadeira, assegurando-lhes os direitos de conviver, brincar, participar, explorar, expressar-se e conhecer-se, a organização curricular da Educação Infantil na BNCC está estruturada em cinco campos de experiências, no âmbito dos quais são definidos os objetivos de aprendizagem e desenvolvimento. Os campos de experiências constituem um arranjo curricular que acolhe as situações e as experiências concretas da vida cotidiana das crianças e seus saberes, entrelaçando-os aos conhecimentos que fazem parte do patrimônio cultural.

A definição e a denominação dos campos de experiências também se baseiam no que dispõem as DCNEI em relação aos saberes e conhecimentos fundamentais a ser propiciados às crianças e associados às suas experiências. Considerando esses saberes e conhecimentos, os campos de experiências em que se organiza a BNCC são:

**O eu, o outro e o nós** – É na interação com os pares e com adultos que as crianças vão constituindo um modo próprio de agir, sentir e pensar e vão descobrindo que existem outros modos de vida, pessoas diferentes, com outros pontos de vista. Conforme vivem suas primeiras experiências sociais (na família, na instituição escolar, na coletividade), constroem percepções e questionamentos sobre si e sobre os outros, diferenciando-se e, simultaneamente, identificando-se como seres individuais e sociais. Ao mesmo tempo que participam de relações sociais e de cuidados pessoais, as crianças constroem sua autonomia e senso de autocuidado, de reciprocidade e de interdependência com o meio. Por sua vez, na Educação Infantil, é preciso criar oportunidades para que as crianças entrem em contato com outros grupos sociais e culturais, outros modos de vida, diferentes atitudes, técnicas e rituais de cuidados pessoais e do grupo, costumes, celebrações e narrativas. Nessas experiências, elas podem ampliar o modo de perceber a si mesmas e ao outro, valorizar sua identidade, respeitar os outros e reconhecer as diferenças que nos constituem como seres humanos.

**Corpo, gestos e movimentos** – Com o corpo (por meio dos sentidos, gestos, movimentos impulsivos ou intencionais, coordenados ou espontâneos), as crianças, desde cedo, exploram o mundo, o espaço e os objetos do seu entorno, estabelecem relações, expressam-se, brincam e produzem conhecimentos sobre si, sobre o outro, sobre o universo social e cultural, tornando-se, progressivamente, conscientes dessa corporeidade. Por meio das diferentes linguagens, como a música, a dança, o teatro, as brincadeiras de faz de conta, elas se comunicam e se expressam no entrelaçamento entre corpo, emoção e linguagem. As crianças conhecem e reconhecem as sensações e funções de seu corpo e, com seus gestos e movimentos, identificam suas potencialidades e seus limites, desenvolvendo, ao mesmo tempo, a consciência sobre o que é seguro e o que pode ser um risco à sua integridade física. Na Educação Infantil, o corpo das crianças ga-

nha centralidade, pois ele é o partícipe privilegiado das práticas pedagógicas de cuidado físico, orientadas para a emancipação e a liberdade, e não para a submissão. Assim, a instituição escolar precisa promover oportunidades ricas para que as crianças possam, sempre animadas pelo espírito lúdico e na interação com seus pares, explorar e vivenciar um amplo repertório de movimentos, gestos, olhares, sons e mímicas com o corpo, para descobrir variados modos de ocupação e uso do espaço com o corpo (tais como sentar com apoio, rastejar, engatinhar, escorregar, caminhar apoiando-se em berços, mesas e cordas, saltar, escalar, equilibrar-se, correr, dar cambalhotas, alongar-se etc.).

**Traços, sons, cores e formas** – Conviver com diferentes manifestações artísticas, culturais e científicas, locais e universais, no cotidiano da instituição escolar, possibilita às crianças, por meio de experiências diversificadas, vivenciar diversas formas de expressão e linguagens, como as artes visuais (pintura, modelagem, colagem, fotografia etc.), a música, o teatro, a dança e o audiovisual, entre outras. Com base nessas experiências, elas se expressam por várias linguagens, criando suas próprias produções artísticas ou culturais, exercitando a autoria (coletiva e individual) com sons, traços, gestos, danças, mímicas, encenações, canções, desenhos, modelagens, manipulação de diversos materiais e de recursos tecnológicos. Essas experiências contribuem para que, desde muito pequenas, as crianças desenvolvam senso estético e crítico, o conhecimento de si mesmas, dos outros e da realidade que as cerca. Portanto, a Educação Infantil precisa promover a participação das crianças em tempos e espaços para a produção, manifestação e apreciação artística, de modo a favorecer o desenvolvimento da sensibilidade, da criatividade e da expressão pessoal das crianças, permitindo que se apropriem e reconfigurem, permanentemente, a cultura e potencializem suas singularidades, ao ampliar repertórios e interpretar suas experiências e vivências artísticas.

**Escuta, fala, pensamento e imaginação** – Desde o nascimento, as crianças participam de situações comunicativas cotidianas com as pessoas com as quais interagem. As primeiras formas de interação do bebê são os movimentos do seu corpo, o olhar, a postura corporal, o sorriso, o choro e outros recursos vocais, que ganham sentido com a interpretação do outro. Progressivamente, as crianças vão ampliando e enriquecendo seu vocabulário e demais recursos de expressão e de compreensão, apropriando-se da língua materna – que se torna, pouco a pouco, seu veículo privilegiado de interação. Na Educação Infantil, é importante promover experiências nas quais as crianças possam falar e ouvir, potencializando sua participação na cultura oral, pois é na escuta de histórias, na participação em conversas, nas descrições, nas narrativas elaboradas individualmente ou em grupo e nas implicações com as múltiplas linguagens que a criança se constitui ativamente como sujeito singular e pertencente a um grupo social.

Desde cedo, a criança manifesta curiosidade com relação à cultura escrita: ao ouvir e acompanhar a leitura de textos, ao observar os muitos textos que circulam no contexto familiar, comunitário e escolar, ela vai construindo sua concepção de língua escrita, reconhecendo diferentes usos sociais da escrita, dos gêneros, suportes e portadores. Na Educação Infantil, a imersão na cultura escrita deve partir do que as crianças conhecem e das curiosidades que deixam transparecer. As experiências com a literatura infantil, propostas pelo educador, mediador entre os textos e as crianças, contribuem para o desenvolvimento do gosto pela leitura, do estímulo à imaginação e da ampliação do conhecimento de mundo.

Além disso, o contato com histórias, contos, fábulas, poemas, cordéis etc. propicia a familiaridade com livros, com diferentes gêneros literários, a diferenciação entre ilustrações e escrita, a aprendizagem da direção da escrita e as formas corretas de manipulação de livros. Nesse convívio com textos escritos, as crianças vão construindo hipóteses sobre a escrita que se revelam, inicialmente, em rabiscos e garatujas e, à medida que vão conhecendo letras, em escritas espontâneas, não convencionais, mas já indicativas da compreensão da escrita como sistema de representação da língua.

**Espaços, tempos, quantidades, relações e transformações**

– As crianças vivem inseridas em espaços e tempos de diferentes dimensões, em um mundo constituído de fenômenos naturais e socioculturais. Desde muito pequenas, elas procuram se situar em diversos espaços (rua, bairro, cidade etc.) e tempos (dia e noite; hoje, ontem e amanhã etc.). Demonstram também curiosidade sobre o mundo físico (seu próprio corpo, os fenômenos atmosféricos, os animais, as plantas, as transformações da natureza, os diferentes tipos de materiais e as possibilidades de sua manipulação etc.) e o mundo sociocultural (as relações de parentesco e sociais entre as pessoas que conhece; como vivem e em que trabalham essas pessoas; quais suas tradições e seus costumes; a diversidade entre elas etc.). Além disso, nessas experiências e em muitas outras, as crianças também se deparam, frequentemente, com conhecimentos matemáticos (contagem, ordenação, relações entre quantidades, dimensões, medidas, comparação de pesos e de comprimentos, avaliação de distâncias, reconhecimento de formas geométricas, conhecimento e reconhecimento de numerais cardinais e ordinais etc.) que igualmente aguçam a curiosidade. Portanto, a Educação Infantil precisa promover experiências nas quais as crianças possam fazer observações, manipular objetos, investigar e explorar seu entorno, levantar hipóteses e consultar fontes de informação para buscar respostas às suas curiosidades e indagações. Assim, a instituição escolar está criando oportunidades para que as crianças ampliem seus conhecimentos do mundo físico e sociocultural e possam utilizá-los em seu cotidiano.

**— Os Objetivos De Aprendizagem E Desenvolvimento Para A Educação Infantil**

Na Educação Infantil, as aprendizagens essenciais compreendem tanto comportamentos, habilidades e conhecimentos quanto vivências que promovem aprendizagem e desenvolvimento nos diversos campos de experiências, sempre tomando as interações e a brincadeira como eixos estruturantes. Essas aprendizagens, portanto, constituem-se como objetivos de aprendizagem e desenvolvimento.

Reconhecendo as especificidades dos diferentes grupos etários que constituem a etapa da Educação Infantil, os objetivos de aprendizagem e desenvolvimento estão sequencialmente organizados em três grupos por faixa etária, que correspondem, aproximadamente, às possibilidades de aprendizagem e às características do desenvolvimento das crianças, conforme indicado na figura a seguir. Todavia, esses grupos não podem ser considerados de forma rígida, já que há diferenças de ritmo na aprendizagem e no desenvolvimento das crianças que precisam ser consideradas na prática pedagógica.

## LEGISLAÇÃO

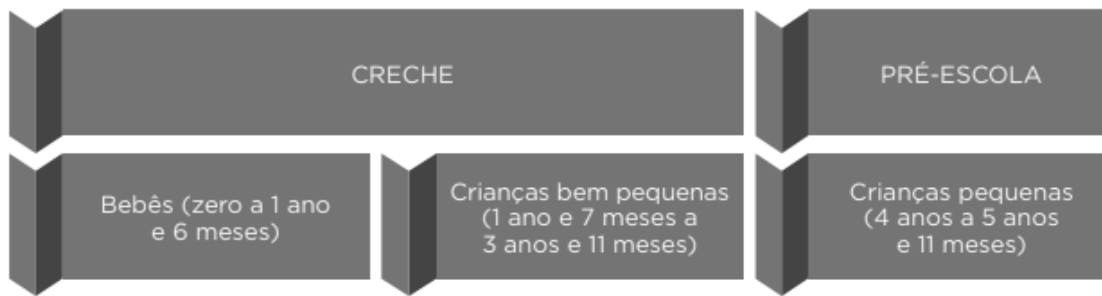

## CAMPO DE EXPERIÊNCIAS “O EU, O OUTRO E O NÓS”

OBJETIVOS DE APRENDIZAGEM E DESENVOLVIMENTO		
Bebês (zero a 1 ano e 6 meses)	Crianças bem pequenas (1 ano e 7 meses a 3 anos e 11 meses)	Crianças pequenas (4 anos a 5 anos e 11 meses)
<b>(EI01EO01)</b> Perceber que suas ações têm efeitos nas outras crianças e nos adultos.	<b>(EI02EO01)</b> Demonstrar atitudes de cuidado e solidariedade na interação com crianças e adultos.	<b>(EI03EO01)</b> Demonstrar empatia pelos outros, percebendo que as pessoas têm diferentes sentimentos, necessidades e maneiras de pensar e agir.
<b>(EI01EO02)</b> Perceber as possibilidades e os limites de seu corpo nas brincadeiras e interações das quais participa.	<b>(EI02EO02)</b> Demonstrar imagem positiva de si e confiança em sua capacidade para enfrentar dificuldades e desafios.	<b>(EI03EO02)</b> Agir de maneira independente, com confiança em suas capacidades, reconhecendo suas conquistas e limitações.
<b>(EI01EO03)</b> Interagir com crianças da mesma faixa etária e adultos ao explorar espaços, materiais, objetos, brinquedos.	<b>(EI02EO03)</b> Compartilhar os objetos e os espaços com crianças da mesma faixa etária e adultos.	<b>(EI03EO03)</b> Ampliar as relações interpessoais, desenvolvendo atitudes de participação e cooperação.
<b>(EI01EO04)</b> Comunicar necessidades, desejos e emoções, utilizando gestos, balbucios, palavras.	<b>(EI02EO04)</b> Comunicar-se com os colegas e os adultos, buscando compreendê-los e fazendo-se compreender.	<b>(EI03EO04)</b> Comunicar suas ideias e sentimentos a pessoas e grupos diversos.
<b>(EI01EO05)</b> Reconhecer seu corpo e expressar suas sensações em momentos de alimentação, higiene, brincadeira e descanso.	<b>(EI02EO05)</b> Perceber que as pessoas têm características físicas diferentes, respeitando essas diferenças.	<b>(EI03EO05)</b> Demonstrar valorização das características de seu corpo e respeitar as características dos outros (crianças e adultos) com os quais convive.



## CAMPO DE EXPERIÊNCIAS “O EU, O OUTRO E O NÓS” (Continuação)

OBJETIVOS DE APRENDIZAGEM E DESENVOLVIMENTO		
Bebês (zero a 1 ano e 6 meses)	Crianças bem pequenas (1 ano e 7 meses a 3 anos e 11 meses)	Crianças pequenas (4 anos a 5 anos e 11 meses)
<b>(EI01EO06)</b> Interagir com outras crianças da mesma faixa etária e adultos, adaptando-se ao convívio social.	<b>(EI02EO06)</b> Respeitar regras básicas de convívio social nas interações e brincadeiras.	<b>(EI03EO06)</b> Manifestar interesse e respeito por diferentes culturas e modos de vida.
	<b>(EI02EO07)</b> Resolver conflitos nas interações e brincadeiras, com a orientação de um adulto.	<b>(EI03EO07)</b> Usar estratégias pautadas no respeito mútuo para lidar com conflitos nas interações com crianças e adultos.

## CAMPO DE EXPERIÊNCIAS “CORPO, GESTOS E MOVIMENTOS”

OBJETIVOS DE APRENDIZAGEM E DESENVOLVIMENTO		
Bebês (zero a 1 ano e 6 meses)	Crianças bem pequenas (1 ano e 7 meses a 3 anos e 11 meses)	Crianças pequenas (4 anos a 5 anos e 11 meses)
<b>(EI01CG01)</b> Movimentar as partes do corpo para exprimir corporalmente emoções, necessidades e desejos.	<b>(EI02CG01)</b> Apropriar-se de gestos e movimentos de sua cultura no cuidado de si e nos jogos e brincadeiras.	<b>(EI03CG01)</b> Criar com o corpo formas diversificadas de expressão de sentimentos, sensações e emoções, tanto nas situações do cotidiano quanto em brincadeiras, dança, teatro, música.
<b>(EI01CG02)</b> Experimentar as possibilidades corporais nas brincadeiras e interações em ambientes acolhedores e desafiantes.	<b>(EI02CG02)</b> Deslocar seu corpo no espaço, orientando-se por noções como em frente, atrás, no alto, embaixo, dentro, fora etc., ao se envolver em brincadeiras e atividades de diferentes naturezas.	<b>(EI03CG02)</b> Demonstrar controle e adequação do uso de seu corpo em brincadeiras e jogos, escuta e reconto de histórias, atividades artísticas, entre outras possibilidades.
<b>(EI01CG03)</b> Imitar gestos e movimentos de outras crianças, adultos e animais.	<b>(EI02CG03)</b> Explorar formas de deslocamento no espaço (pular, saltar, dançar), combinando movimentos e seguindo orientações.	<b>(EI03CG03)</b> Criar movimentos, gestos, olhares e mímicas em brincadeiras, jogos e atividades artísticas como dança, teatro e música.

LEGISLAÇÃO

<b>(EI01CG04)</b> Participar do cuidado do seu corpo e da promoção do seu bem-estar.	<b>(EI02CG04)</b> Demonstrar progressiva independência no cuidado do seu corpo.	<b>(EI03CG04)</b> Adotar hábitos de autocuidado relacionados a higiene, alimentação, conforto e aparência.
<b>(EI01CG05)</b> Utilizar os movimentos de preensão, encaixe e lançamento, ampliando suas possibilidades de manuseio de diferentes materiais e objetos.	<b>(EI02CG05)</b> Desenvolver progressivamente as habilidades manuais, adquirindo controle para desenhar, pintar, rasgar, folhear, entre outros.	<b>(EI03CG05)</b> Coordenar suas habilidades manuais no atendimento adequado a seus interesses e necessidades em situações diversas.

## CAMPO DE EXPERIÊNCIAS “TRAÇOS, SONS, CORES E FORMAS”

OBJETIVOS DE APRENDIZAGEM E DESENVOLVIMENTO		
Bebês (zero a 1 ano e 6 meses)	Crianças bem pequenas (1 ano e 7 meses a 3 anos e 11 meses)	Crianças pequenas (4 anos a 5 anos e 11 meses)
<b>(EI01TS01)</b> Explorar sons produzidos com o próprio corpo e com objetos do ambiente.	<b>(EI02TS01)</b> Criar sons com materiais, objetos e instrumentos musicais, para acompanhar diversos ritmos de música.	<b>(EI03TS01)</b> Utilizar sons produzidos por materiais, objetos e instrumentos musicais durante brincadeiras de faz de conta, encenações, criações musicais, festas.
<b>(EI01TS02)</b> Traçar marcas gráficas, em diferentes suportes, usando instrumentos riscantes e tintas.	<b>(EI02TS02)</b> Utilizar materiais variados com possibilidades de manipulação (argila, massa de modelar), explorando cores, texturas, superfícies, planos, formas e volumes ao criar objetos tridimensionais.	<b>(EI03TS02)</b> Expressar-se livremente por meio de desenho, pintura, colagem, dobradura e escultura, criando produções bidimensionais e tridimensionais.
<b>(EI01TS03)</b> Explorar diferentes fontes sonoras e materiais para acompanhar brincadeiras cantadas, canções, músicas e melodias.	<b>(EI02TS03)</b> Utilizar diferentes fontes sonoras disponíveis no ambiente em brincadeiras cantadas, canções, músicas e melodias.	<b>(EI03TS03)</b> Reconhecer as qualidades do som (intensidade, duração, altura e timbre), utilizando-as em suas produções sonoras e ao ouvir músicas e sons.

## CAMPO DE EXPERIÊNCIAS “ESCUTA, FALA, PENSAMENTO E IMAGINAÇÃO”

OBJETIVOS DE APRENDIZAGEM E DESENVOLVIMENTO		
Bebês (zero a 1 ano e 6 meses)	Crianças bem pequenas (1 ano e 7 meses a 3 anos e 11 meses)	Crianças pequenas (4 anos a 5 anos e 11 meses)
<b>(EI01EF01)</b> Reconhecer quando é chamado por seu nome e reconhecer os nomes de pessoas com quem convive.	<b>(EI02EF01)</b> Dialogar com crianças e adultos, expressando seus desejos, necessidades, sentimentos e opiniões.	<b>(EI03EF01)</b> Expressar ideias, desejos e sentimentos sobre suas vivências, por meio da linguagem oral e escrita (escrita espontânea), de fotos, desenhos e outras formas de expressão.
<b>(EI01EF02)</b> Demonstrar interesse ao ouvir a leitura de poemas e a apresentação de músicas.	<b>(EI02EF02)</b> Identificar e criar diferentes sons e reconhecer rimas e aliterações em cantigas de roda e textos poéticos.	<b>(EI03EF02)</b> Inventar brincadeiras cantadas, poemas e canções, criando rimas, aliterações e ritmos.
<b>(EI01EF03)</b> Demonstrar interesse ao ouvir histórias lidas ou contadas, observando ilustrações e os movimentos de leitura do adulto-leitor (modo de segurar o portador e de virar as páginas).	<b>(EI02EF03)</b> Demonstrar interesse e atenção ao ouvir a leitura de histórias e outros textos, diferenciando escrita de ilustrações, e acompanhando, com orientação do adulto-leitor, a direção da leitura (de cima para baixo, da esquerda para a direita).	<b>(EI03EF03)</b> Escolher e folhear livros, procurando orientar-se por temas e ilustrações e tentando identificar palavras conhecidas.
<b>(EI01EF04)</b> Reconhecer elementos das ilustrações de histórias, apontando-os, a pedido do adulto-leitor.	<b>(EI02EF04)</b> Formular e responder perguntas sobre fatos da história narrada, identificando cenários, personagens e principais acontecimentos.	<b>(EI03EF04)</b> Recontar histórias ouvidas e planejar coletivamente roteiros de vídeos e de encenações, definindo os contextos, os personagens, a estrutura da história.
<b>(EI01EF05)</b> Imitar as variações de entonação e gestos realizados pelos adultos, ao ler histórias e ao cantar.	<b>(EI02EF05)</b> Relatar experiências e fatos acontecidos, histórias ouvidas, filmes ou peças teatrais assistidos etc.	<b>(EI03EF05)</b> Recontar histórias ouvidas para produção de reconto escrito, tendo o professor como escriba.

LEGISLAÇÃO

OBJETIVOS DE APRENDIZAGEM E DESENVOLVIMENTO		
Bebês (zero a 1 ano e 6 meses)	Crianças bem pequenas (1 ano e 7 meses a 3 anos e 11 meses)	Crianças pequenas (4 anos a 5 anos e 11 meses)
<b>(EI01EF06)</b> Comunicar-se com outras pessoas usando movimentos, gestos, balbucios, fala e outras formas de expressão.	<b>(EI02EF06)</b> Criar e contar histórias oralmente, com base em imagens ou temas sugeridos.	<b>(EI03EF06)</b> Produzir suas próprias histórias orais e escritas (escrita espontânea), em situações com função social significativa.
<b>(EI01EF07)</b> Conhecer e manipular materiais impressos e audiovisuais em diferentes portadores (livro, revista, gibi, jornal, cartaz, CD, <i>tablet</i> etc.).	<b>(EI02EF07)</b> Manusear diferentes portadores textuais, demonstrando reconhecer seus usos sociais.	<b>(EI03EF07)</b> Levantar hipóteses sobre gêneros textuais veiculados em portadores conhecidos, recorrendo a estratégias de observação gráfica e/ou de leitura.
<b>(EI01EF08)</b> Participar de situações de escuta de textos em diferentes gêneros textuais (poemas, fábulas, contos, receitas, quadrinhos, anúncios etc.).	<b>(EI02EF08)</b> Manipular textos e participar de situações de escuta para ampliar seu contato com diferentes gêneros textuais (parlendas, histórias de aventura, tirinhas, cartazes de sala, cardápios, notícias etc.).	<b>(EI03EF08)</b> Selecionar livros e textos de gêneros conhecidos para a leitura de um adulto e/ou para sua própria leitura (partindo de seu repertório sobre esses textos, como a recuperação pela memória, pela leitura das ilustrações etc.).
<b>(EI01EF09)</b> Conhecer e manipular diferentes instrumentos e suportes de escrita.	<b>(EI02EF09)</b> Manusear diferentes instrumentos e suportes de escrita para desenhar, traçar letras e outros sinais gráficos.	<b>(EI03EF09)</b> Levantar hipóteses em relação à linguagem escrita, realizando registros de palavras e textos, por meio de escrita espontânea.

LEGISLAÇÃO

Campos De Experiências “Espaços, Tempos, Quantidades, Relações E Transformações”

<p><b>(EI01ET02)</b> Explorar relações de causa e efeito (transbordar, tingir, misturar, mover e remover etc.) na interação com o mundo físico.</p>	<p><b>(EI02ET02)</b> Observar, relatar e descrever incidentes do cotidiano e fenômenos naturais (luz solar, vento, chuva etc.).</p>	<p><b>(EI03ET02)</b> Observar e descrever mudanças em diferentes materiais, resultantes de ações sobre eles, em experimentos envolvendo fenômenos naturais e artificiais.</p>
<p><b>(EI01ET03)</b> Explorar o ambiente pela ação e observação, manipulando, experimentando e fazendo descobertas.</p>	<p><b>(EI02ET03)</b> Compartilhar, com outras crianças, situações de cuidado de plantas e animais nos espaços da instituição e fora dela.</p>	<p><b>(EI03ET03)</b> Identificar e selecionar fontes de informações, para responder a questões sobre a natureza, seus fenômenos, sua conservação.</p>
<p><b>(EI01ET04)</b> Manipular, experimentar, arrumar e explorar o espaço por meio de experiências de deslocamentos de si e dos objetos.</p>	<p><b>(EI02ET04)</b> Identificar relações espaciais (dentro e fora, em cima, embaixo, acima, abaixo, entre e do lado) e temporais (antes, durante e depois).</p>	<p><b>(EI03ET04)</b> Registrar observações, manipulações e medidas, usando múltiplas linguagens (desenho, registro por números ou escrita espontânea), em diferentes suportes.</p>
<p><b>(EI01ET05)</b> Manipular materiais diversos e variados para comparar as diferenças e semelhanças entre eles.</p>	<p><b>(EI02ET05)</b> Classificar objetos, considerando determinado atributo (tamanho, peso, cor, forma etc.).</p>	<p><b>(EI03ET05)</b> Classificar objetos e figuras de acordo com suas semelhanças e diferenças.</p>
<p><b>(EI01ET06)</b> Vivenciar diferentes ritmos, velocidades e fluxos nas interações e brincadeiras (em danças, balanços, escorregadores etc.).</p>	<p><b>(EI02ET06)</b> Utilizar conceitos básicos de tempo (agora, antes, durante, depois, ontem, hoje, amanhã, lento, rápido, depressa, devagar).</p>	<p><b>(EI03ET06)</b> Relatar fatos importantes sobre seu nascimento e desenvolvimento, a história dos seus familiares e da sua comunidade.</p>

OBJETIVOS DE APRENDIZAGEM E DESENVOLVIMENTO		
Bebês (zero a 1 ano e 6 meses)	Crianças bem pequenas (1 ano e 7 meses a 3 anos e 11 meses)	Crianças pequenas (4 anos a 5 anos e 11 meses)
	<b>(EI02ET07)</b> Contar oralmente objetos, pessoas, livros etc., em contextos diversos.	<b>(EI03ET07)</b> Relacionar números às suas respectivas quantidades e identificar o antes, o depois e o entre em uma sequência.
	<b>(EI02ET08)</b> Registrar com números a quantidade de crianças (meninas e meninos, presentes e ausentes) e a quantidade de objetos da mesma natureza (bonecas, bolas, livros etc.).	<b>(EI03ET08)</b> Expressar medidas (peso, altura etc.), construindo gráficos básicos.

#### A Transição Da Educação Infantil Para O Ensino Fundamental

A transição entre essas duas etapas da Educação Básica requer muita atenção, para que haja equilíbrio entre as mudanças introduzidas, garantindo integração e continuidade dos processos de aprendizagens das crianças, respeitando suas singularidades e as diferentes relações que elas estabelecem com os conhecimentos, assim como a natureza das mediações de cada etapa. Torna-se necessário estabelecer estratégias de acolhimento e adaptação tanto para as crianças quanto para os docentes, de modo que a nova etapa se construa com base no que a criança sabe e é capaz de fazer, em uma perspectiva de continuidade de seu percurso educativo.

Para isso, as informações contidas em relatórios, portfólios ou outros registros que evidenciem os processos vivenciados pelas crianças ao longo de sua trajetória na Educação Infantil podem contribuir para a compreensão da história de vida escolar de cada aluno do Ensino Fundamental. Conversas ou visitas e troca de materiais entre os professores das escolas de Educação Infantil e de Ensino Fundamental – Anos Iniciais também são importantes para facilitar a inserção das crianças nessa nova etapa da vida escolar.

Além disso, para que as crianças superem com sucesso os desafios da transição, é indispensável um equilíbrio entre as mudanças introduzidas, a continuidade das aprendizagens e o acolhimento afetivo, de modo que a nova etapa se construa com base no que os educandos sabem e são capazes de fazer, evitando a fragmentação e a descontinuidade do trabalho pedagógico. Nessa direção, considerando os direitos e os objetivos de aprendizagem e desenvolvimento, apresenta-se a síntese das aprendizagens esperadas em cada campo de experiências. Essa síntese deve ser compreendida como elemento balizador e indicativo de objetivos a ser explorados em todo o segmento da Educação Infantil, e que serão ampliados e aprofundados no Ensino Fundamental, e não como condição ou pré-requisito para o acesso ao Ensino Fundamental.

#### — Síntese Das Aprendizagens

##### O eu, o outro e o nós

- Respeitar e expressar sentimentos e emoções.
- Atuar em grupo e demonstrar interesse em construir novas relações, respeitando a diversidade e solidarizando-se com os outros.
- Conhecer e respeitar regras de convívio social, manifestando respeito pelo outro.

##### Corpo, gestos e movimentos

- Reconhecer a importância de ações e situações do cotidiano que contribuem para o cuidado de sua saúde e a manutenção de ambientes saudáveis.
- Apresentar autonomia nas práticas de higiene, alimentação, vestir-se e no cuidado com seu bem-estar, valorizando o próprio corpo.
- Utilizar o corpo intencionalmente (com criatividade, controle e adequação) como instrumento de interação com o outro e com o meio.
- Coordenar suas habilidades manuais.

**Traços, sons, cores e formas**

-Discriminar os diferentes tipos de sons e ritmos e interagir com a música, percebendo-a como forma de expressão individual e coletiva.

-Expressar-se por meio das artes visuais, utilizando diferentes materiais.

-Relacionar-se com o outro empregando gestos, palavras, brincadeiras, jogos, imitações, observações e expressão corporal.

**Escuta, fala, pensamento e imaginação**

-Expressar ideias, desejos e sentimentos em distintas situações de interação, por diferentes meios.

-Argumentar e relatar fatos oralmente, em sequência temporal e causal, organizando e adequando sua fala ao contexto em que é produzida.

-Ouvir, compreender, contar, recontar e criar narrativas.

-Conhecer diferentes gêneros e portadores textuais, demonstrando compreensão da função social da escrita e reconhecendo a leitura como fonte de prazer e informação.

**Espaços, tempos, quantidades, relações e transformações**

-Identificar, nomear adequadamente e comparar as propriedades dos objetos, estabelecendo relações entre eles.

-Interagir com o meio ambiente e com fenômenos naturais ou artificiais, demonstrando curiosidade e cuidado com relação a eles.

-Utilizar vocabulário relativo às noções de grandeza (maior, menor, igual etc.), espaço (dentro e fora) e medidas (comprido, curto, grosso, fino) como meio de comunicação de suas experiências.

-Utilizar unidades de medida (dia e noite; dias, semanas, meses e ano) e noções de tempo (presente, passado e futuro; antes, agora e depois), para responder a necessidades e questões do cotidiano.

-Identificar e registrar quantidades por meio de diferentes formas de representação (contagens, desenhos, símbolos, escrita de números, organização de gráficos básicos etc.).

**A Etapa Do Ensino Fundamental**

**O Ensino Fundamental no contexto da Educação Básica**

O Ensino Fundamental, com nove anos de duração, é a etapa mais longa da Educação Básica, atendendo estudantes entre 6 e 14 anos.

Há, portanto, crianças e adolescentes que, ao longo desse período, passam por uma série de mudanças relacionadas a aspectos físicos, cognitivos, afetivos, sociais, emocionais, entre outros. Como já indicado nas Diretrizes Curriculares Nacionais para o Ensino Fundamental de Nove Anos (Resolução CNE/CEB nº 7/2010)<sup>28</sup>, essas mudanças impõem desafios à elaboração de currículos para essa etapa de escolarização, de modo a superar as rupturas que ocorrem na passagem não somente entre as etapas da Educação Básica, mas também entre as duas fases do Ensino Fundamental: Anos Iniciais e Anos Finais.

A BNCC do Ensino Fundamental – Anos Iniciais, ao valorizar as situações lúdicas de aprendizagem, aponta para a necessária articulação com as experiências vivenciadas na Educação Infantil.

Tal articulação precisa prever tanto a progressiva sistematização dessas experiências quanto o desenvolvimento, pelos alunos, de novas formas de relação com o mundo, novas possibilida-

des de ler e formular hipóteses sobre os fenômenos, de testá-las, de refutá-las, de elaborar conclusões, em uma atitude ativa na construção de conhecimentos.

Nesse período da vida, as crianças estão vivendo mudanças importantes em seu processo de desenvolvimento que repercutem em suas relações consigo mesmas, com os outros e com o mundo.

Como destacam as DCN, a maior desenvoltura e a maior autonomia nos movimentos e deslocamentos ampliam suas interações com o espaço; a relação com múltiplas linguagens, incluindo os usos sociais da escrita e da matemática, permite a participação no mundo letrado e a construção de novas aprendizagens, na escola e para além dela; a afirmação de sua identidade em relação ao coletivo no qual se inserem resulta em formas mais ativas de se relacionarem com esse coletivo e com as normas que regem as relações entre as pessoas dentro e fora da escola, pelo reconhecimento de suas potencialidades e pelo acolhimento e pela valorização das diferenças.

Ampliam-se também as experiências para o desenvolvimento da oralidade e dos processos de percepção, compreensão e representação, elementos importantes para a apropriação do sistema de escrita alfabética e de outros sistemas de representação, como os signos matemáticos, os registros artísticos, midiáticos e científicos e as formas de representação do tempo e do espaço. Os alunos se deparam com uma variedade de situações que envolvem conceitos e fazeres científicos, desenvolvendo observações, análises, argumentações e potencializando descobertas.

As experiências das crianças em seu contexto familiar, social e cultural, suas memórias, seu pertencimento a um grupo e sua interação com as mais diversas tecnologias de informação e comunicação são fontes que estimulam sua curiosidade e a formulação de perguntas.

O estímulo ao pensamento criativo, lógico e crítico, por meio da construção e do fortalecimento da capacidade de fazer perguntas e de avaliar respostas, de argumentar, de interagir com diversas produções culturais, de fazer uso de tecnologias de informação e comunicação, possibilita aos alunos ampliar sua compreensão de si mesmos, do mundo natural e social, das relações dos seres humanos entre si e com a natureza.

As características dessa faixa etária demandam um trabalho no ambiente escolar que se organize em torno dos interesses manifestos pelas crianças, de suas vivências mais imediatas para que, com base nessas vivências, elas possam, progressivamente, ampliar essa compreensão, o que se dá pela mobilização de operações cognitivas cada vez mais complexas e pela sensibilidade para apreender o mundo, expressar-se sobre ele e nele atuar.

Nos dois primeiros anos do Ensino Fundamental, a ação pedagógica deve ter como foco a alfabetização, a fim de garantir amplas oportunidades para que os alunos se apropriem do sistema de escrita alfabética de modo articulado ao desenvolvimento de outras habilidades de leitura e de escrita e ao seu envolvimento em práticas diversificadas de letramentos. Como aponta o Parecer CNE/CEB nº 11/2010<sup>29</sup>, “os conteúdos dos diversos componentes curriculares [...], ao descortinarem às crianças o conhecimento do mundo por meio de novos olhares, lhes oferecem oportunidades de exercitar a leitura e a escrita de um modo mais significativo” (BRASIL, 2010).

Ao longo do Ensino Fundamental – Anos Iniciais, a progressão do conhecimento ocorre pela consolidação das aprendizagens anteriores e pela ampliação das práticas de linguagem e da

experiência estética e intercultural das crianças, considerando tanto seus interesses e suas expectativas quanto o que ainda precisam aprender. Ampliam-se a autonomia intelectual, a compreensão de normas e os interesses pela vida social, o que lhes possibilita lidar com sistemas mais amplos, que dizem respeito às relações dos sujeitos entre si, com a natureza, com a história, com a cultura, com as tecnologias e com o ambiente.

Além desses aspectos relativos à aprendizagem e ao desenvolvimento, na elaboração dos currículos e das propostas pedagógicas devem ainda ser consideradas medidas para assegurar aos alunos um percurso contínuo de aprendizagens entre as duas fases do Ensino Fundamental, de modo a promover uma maior integração entre elas.

Afinal, essa transição se caracteriza por mudanças pedagógicas na estrutura educacional, decorrentes principalmente da diferenciação dos componentes curriculares. Como bem destaca o Parecer CNE/CEB nº 11/2010, “os alunos, ao mudarem do professor generalista dos anos iniciais para os professores especialistas dos diferentes componentes curriculares, costumam se ressentir diante das muitas exigências que têm de atender, feitas pelo grande número de docentes dos anos finais” (BRASIL, 2010). Realizar as necessárias adaptações e articulações, tanto no 5º quanto no 6º ano, para apoiar os alunos nesse processo de transição, pode evitar ruptura no processo de aprendizagem, garantindo-lhes maiores condições de sucesso

Ao longo do Ensino Fundamental – Anos Finais, os estudantes se deparam com desafios de maior complexidade, sobretudo devido à necessidade de se apropriarem das diferentes lógicas de organização dos conhecimentos relacionados às áreas. Tendo em vista essa maior especialização, é importante, nos vários componentes curriculares, retomar e ressignificar as aprendizagens do Ensino Fundamental – Anos Iniciais no contexto das diferentes áreas, visando ao aprofundamento e à ampliação de repertórios dos estudantes.

Nesse sentido, também é importante fortalecer a autonomia desses adolescentes, oferecendo-lhes condições e ferramentas para acessar e interagir criticamente com diferentes conhecimentos e fontes de informação.

Os estudantes dessa fase inserem-se em uma faixa etária que corresponde à transição entre infância e adolescência, marcada por intensas mudanças decorrentes de transformações biológicas, psicológicas, sociais e emocionais. Nesse período de vida, como bem aponta o Parecer CNE/CEB nº 11/2010, ampliam-se os vínculos sociais e os laços afetivos, as possibilidades intelectuais e a capacidade de raciocínios mais abstratos. Os estudantes tornam-se mais capazes de ver e avaliar os fatos pelo ponto de vista do outro, exercendo a capacidade de descentração, “importante na construção da autonomia e na aquisição de valores morais e éticos” (BRASIL, 2010).

As mudanças próprias dessa fase da vida implicam a compreensão do adolescente como sujeito em desenvolvimento, com singularidades e formações identitárias e culturais próprias, que demandam práticas escolares diferenciadas, capazes de contemplar suas necessidades e diferentes modos de inserção social. Conforme reconhecem as DCN, “é frequente, nessa etapa, observar forte adesão aos padrões de comportamento dos jovens da mesma idade, o que é evidenciado pela forma de se vestir e também pela linguagem utilizada por eles. Isso requer dos educadores maior disposição para entender e dialogar com

as formas próprias de expressão das culturas juvenis, cujos traços são mais visíveis, sobretudo, nas áreas urbanas mais densamente povoadas (BRASIL, 2010).”

Há que se considerar, ainda, que a cultura digital tem promovido mudanças sociais significativas nas sociedades contemporâneas.

Em decorrência do avanço e da multiplicação das tecnologias de informação e comunicação e do crescente acesso a elas pela maior disponibilidade de computadores, telefones celulares, tablets e afins, os estudantes estão dinamicamente inseridos nessa cultura, não somente como consumidores. Os jovens têm se engajado cada vez mais como protagonistas da cultura digital, envolvendo-se diretamente em novas formas de interação multimidiática e multimodal e de atuação social em rede, que se realizam de modo cada vez mais ágil. Por sua vez, essa cultura também apresenta forte apelo emocional e induz ao imediatismo de respostas e à efemeridade das informações, privilegiando análises superficiais e o uso de imagens e formas de expressão mais sintéticas, diferentes dos modos de dizer e argumentar característicos da vida escolar.

Todo esse quadro impõe à escola desafios ao cumprimento do seu papel em relação à formação das novas gerações. É importante que a instituição escolar preserve seu compromisso de estimular a reflexão e a análise aprofundada e contribua para o desenvolvimento, no estudante, de uma atitude crítica em relação ao conteúdo e à multiplicidade de ofertas midiáticas e digitais. Contudo, também é imprescindível que a escola compreenda e incorpore mais as novas linguagens e seus modos de funcionamento, desvendando possibilidades de comunicação (e também de manipulação), e que eduque para usos mais democráticos das tecnologias e para uma participação mais consciente na cultura digital. Ao aproveitar o potencial de comunicação do universo digital, a escola pode instituir novos modos de promover a aprendizagem, a interação e o compartilhamento de significados entre professores e estudantes.

Além disso, e tendo por base o compromisso da escola de propiciar uma formação integral, balizada pelos direitos humanos e princípios democráticos, é preciso considerar a necessidade de desnaturalizar qualquer forma de violência nas sociedades contemporâneas, incluindo a violência simbólica de grupos sociais que impõem normas, valores e conhecimentos tidos como universais e que não estabelecem diálogo entre as diferentes culturas presentes na comunidade e na escola.

Em todas as etapas de escolarização, mas de modo especial entre os estudantes dessa fase do Ensino Fundamental, esses fatores frequentemente dificultam a convivência cotidiana e a aprendizagem, conduzindo ao desinteresse e à alienação e, não raro, à agressividade e ao fracasso escolar. Atenta a culturas distintas, não uniformes nem contínuas dos estudantes dessa etapa, é necessário que a escola dialogue com a diversidade de formação e vivências para enfrentar com sucesso os desafios de seus propósitos educativos. A compreensão dos estudantes como sujeitos com histórias e saberes construídos nas interações com outras pessoas, tanto do entorno social mais próximo quanto do universo da cultura midiática e digital, fortalece o potencial da escola como espaço formador e orientador para a cidadania consciente, crítica e participativa.

Nessa direção, no Ensino Fundamental – Anos Finais, a escola pode contribuir para o delineamento do projeto de vida dos estudantes, ao estabelecer uma articulação não somente com os



anseios desses jovens em relação ao seu futuro, como também com a continuidade dos estudos no Ensino Médio. Esse processo de reflexão sobre o que cada jovem quer ser no futuro, e de planejamento de ações para construir esse futuro, pode representar mais uma possibilidade de desenvolvimento pessoal e social.

#### A Área De Linguagens

As atividades humanas realizam-se nas práticas sociais, mediadas por diferentes linguagens: verbal (oral ou visual-motora, como Libras, e escrita), corporal, visual, sonora e, contemporaneamente, digital. Por meio dessas práticas, as pessoas interagem consigo mesmas e com os outros, constituindo-se como sujeitos sociais. Nessas interações, estão imbricados conhecimentos, atitudes e valores culturais, morais e éticos.

Na BNCC, a área de Linguagens é composta pelos seguintes componentes curriculares: Língua Portuguesa, Arte, Educação Física e, no Ensino Fundamental – Anos Finais, Língua Inglesa. A finalidade é possibilitar aos estudantes participar de práticas de linguagem diversificadas, que lhes permitam ampliar suas capacidades expressivas em manifestações artísticas, corporais e linguísticas, como também seus conhecimentos sobre essas linguagens, em continuidade às experiências vividas na Educação Infantil.

As linguagens, antes articuladas, passam a ter status próprios de objetos de conhecimento escolar. O importante, assim, é que os estudantes se apropriem das especificidades de cada linguagem, sem perder a visão do todo no qual elas estão inseridas. Mais do que isso, é relevante que compreendam que as linguagens são dinâmicas, e que todos participam desse processo de constante transformação.

No Ensino Fundamental – Anos Iniciais, os componentes curriculares tematizam diversas práticas, considerando especialmente aquelas relativas às culturas infantis tradicionais e contemporâneas. Nesse conjunto de práticas, nos dois primeiros anos desse segmento, o processo de alfabetização deve ser o foco da ação pedagógica.

Afinal, aprender a ler e escrever oferece aos estudantes algo novo e surpreendente: amplia suas possibilidades de construir conhecimentos nos diferentes componentes, por sua inserção na cultura letrada, e de participar com maior autonomia e protagonismo na vida social.

Por sua vez, no Ensino Fundamental – Anos Finais, as aprendizagens, nos componentes curriculares dessa área, ampliam as práticas de linguagem conquistadas no Ensino Fundamental – Anos Iniciais, incluindo a aprendizagem de Língua Inglesa. Nesse segmento, a diversificação dos contextos permite o aprofundamento de práticas de linguagem artísticas, corporais e linguísticas que se constituem e constituem a vida social.

É importante considerar, também, o aprofundamento da reflexão crítica sobre os conhecimentos dos componentes da área, dada a maior capacidade de abstração dos estudantes. Essa dimensão analítica é proposta não como fim, mas como meio para a compreensão dos modos de se expressar e de participar no mundo, constituindo práticas mais sistematizadas de formulação de questionamentos, seleção, organização, análise e apresentação de descobertas e conclusões.

Considerando esses pressupostos, e em articulação com as competências gerais da Educação Básica, a área de Linguagens deve garantir aos alunos o desenvolvimento de competências específicas.

#### Competências Específicas De Linguagens Para O Ensino Fundamental

1. Compreender as linguagens como construção humana, histórica, social e cultural, de natureza dinâmica, reconhecendo-as e valorizando-as como formas de significação da realidade e expressão de subjetividades e identidades sociais e culturais.

2. Conhecer e explorar diversas práticas de linguagem (artísticas, corporais e linguísticas) em diferentes campos da atividade humana para continuar aprendendo, ampliar suas possibilidades de participação na vida social e colaborar para a construção de uma sociedade mais justa, democrática e inclusiva.

3. Utilizar diferentes linguagens – verbal (oral ou visual-motora, como Libras, e escrita), corporal, visual, sonora e digital –, para se expressar e partilhar informações, experiências, ideias e sentimentos em diferentes contextos e produzir sentidos que levem ao diálogo, à resolução de conflitos e à cooperação.

4. Utilizar diferentes linguagens para defender pontos de vista que respeitem o outro e promovam os direitos humanos, a consciência socioambiental e o consumo responsável em âmbito local, regional e global, atuando criticamente frente a questões do mundo contemporâneo.

5. Desenvolver o senso estético para reconhecer, fruir e respeitar as diversas manifestações artísticas e culturais, das locais às mundiais, inclusive aquelas pertencentes ao patrimônio cultural da humanidade, bem como participar de práticas diversificadas, individuais e coletivas, da produção artístico-cultural, com respeito à diversidade de saberes, identidades e culturas.

6. Compreender e utilizar tecnologias digitais de informação e comunicação de forma crítica, significativa, reflexiva e ética nas diversas práticas sociais (incluindo as escolares), para se comunicar por meio das diferentes linguagens e mídias, produzir conhecimentos, resolver problemas e desenvolver projetos autorais e coletivos.

#### — Língua Portuguesa

O componente Língua Portuguesa da BNCC dialoga com documentos e orientações curriculares produzidos nas últimas décadas, buscando atualizá-los em relação às pesquisas recentes da área e às transformações das práticas de linguagem ocorridas neste século, devidas em grande parte ao desenvolvimento das tecnologias digitais da informação e comunicação (TDIC). Assume-se aqui a perspectiva enunciativo-discursiva de linguagem, já assumida em outros documentos, como os Parâmetros Curriculares Nacionais (PCN), para os quais a linguagem é “uma forma de ação interindividual orientada para uma finalidade específica; um processo de interlocução que se realiza nas práticas sociais existentes numa sociedade, nos distintos momentos de sua história” (BRASIL, 1998, p. 20).

Tal proposta assume a centralidade do texto como unidade de trabalho e as perspectivas enunciativo-discursivas na abordagem, de forma a sempre relacionar os textos a seus contextos de produção e o desenvolvimento de habilidades ao uso significativo da linguagem em atividades de leitura, escuta e produção de textos em várias mídias e semioses.

Ao mesmo tempo que se fundamenta em concepções e conceitos já disseminados em outros documentos e orientações curriculares e em contextos variados de formação de professores, já relativamente conhecidos no ambiente escolar – tais como práticas de linguagem, discurso e gêneros discursivos/gêneros textuais, esferas/campos de circulação dos discursos –, considera as práticas contemporâneas de linguagem, sem o que a participação nas esferas da vida pública, do trabalho e pessoal pode se dar de forma desigual. Na esteira do que foi proposto nos Parâmetros Curriculares Nacionais, o texto ganha centralidade na definição dos conteúdos, habilidades e objetivos, considerado a partir de seu pertencimento a um gênero discursivo que circula em diferentes esferas/campos sociais de atividade/comunicação/uso da linguagem. Os conhecimentos sobre os gêneros, sobre os textos, sobre a língua, sobre a norma-padrão, sobre as diferentes linguagens (semioses) devem ser mobilizados em favor do desenvolvimento das capacidades de leitura, produção e tratamento das linguagens, que, por sua vez, devem estar a serviço da ampliação das possibilidades de participação em práticas de diferentes esferas/ campos de atividades humanas.

Ao componente Língua Portuguesa cabe, então, proporcionar aos estudantes experiências que contribuam para a ampliação dos letramentos, de forma a possibilitar a participação significativa e crítica nas diversas práticas sociais permeadas/ constituídas pela oralidade, pela escrita e por outras linguagens.

As práticas de linguagem contemporâneas não só envolvem novos gêneros e textos cada vez mais multissemióticos e multimidiáticos, como também novas formas de produzir, de configurar, de disponibilizar, de replicar e de interagir. As novas ferramentas de edição de textos, áudios, fotos, vídeos tornam acessíveis a qualquer um a produção e disponibilização de textos multissemióticos nas redes sociais e outros ambientes da Web. Não só é possível acessar conteúdos variados em diferentes mídias, como também produzir e publicar fotos, vídeos diversos, podcasts, infográficos, enciclopédias colaborativas, revistas e livros digitais etc. Depois de ler um livro de literatura ou assistir a um filme, pode-se postar comentários em redes sociais específicas, seguir diretores, autores, escritores, acompanhar de perto seu trabalho; podemos produzir playlists, vlogs, vídeos-minuto, escrever fanfics, produzir e-zines, nos tornar um booktuber, dentre outras muitas possibilidades. Em tese, a Web é democrática: todos podem acessá-la e alimentá-la continuamente. Mas se esse espaço é livre e bastante familiar para crianças, adolescentes e jovens de hoje, por que a escola teria que, de alguma forma, considerá-lo?

Ser familiarizado e usar não significa necessariamente levar em conta as dimensões ética, estética e política desse uso, nem tampouco lidar de forma crítica com os conteúdos que circulam na Web. A contrapartida do fato de que todos podem postar quase tudo é que os critérios editoriais e seleção do que é adequado, bom, fidedigno não estão “garantidos” de início. Passamos a depender de curadores ou de uma curadoria própria, que supõe o desenvolvimento de diferentes habilidades.

A viralização de conteúdos/publicações fomenta fenômenos como o da pós-verdade, em que as opiniões importam mais do que os fatos em si. Nesse contexto, torna-se menos importante checar/verificar se algo aconteceu do que simplesmente acreditar que aconteceu (já que isso vai ao encontro da própria opinião ou perspectiva). As fronteiras entre o público e o privado estão sendo recolocadas. Não se trata de querer impor a tradição a qualquer custo, mas de refletir sobre as redefinições desses li-

mites e de desenvolver habilidades para esse trato, inclusive refletindo sobre questões envolvendo o excesso de exposição nas redes sociais. Em nome da liberdade de expressão, não se pode dizer qualquer coisa em qualquer situação. Se, potencialmente, a internet seria o lugar para a divergência e o diferente circularem, na prática, a maioria das interações se dá em diferentes bolhas, em que o outro é parecido e pensa de forma semelhante. Assim, compete à escola garantir o trato, cada vez mais necessário, com a diversidade, com a diferença.

Eis, então, a demanda que se coloca para a escola: contemplar de forma crítica essas novas práticas de linguagem e produções, não só na perspectiva de atender às muitas demandas sociais que convergem para um uso qualificado e ético das TDIC – necessário para o mundo do trabalho, para estudar, para a vida cotidiana etc. –, mas de também fomentar o debate e outras demandas sociais que cercam essas práticas e usos. É preciso saber reconhecer os discursos de ódio, refletir sobre os limites entre liberdade de expressão e ataque a direitos, aprender a debater ideias, considerando posições e argumentos contrários.

Não se trata de deixar de privilegiar o escrito/impresso nem de deixar de considerar gêneros e práticas consagrados pela escola<sup>30</sup>, tais como notícia, reportagem, entrevista, artigo de opinião, charge, tirinha, crônica, conto, verbete de enciclopédia, artigo de divulgação científica etc., próprios do letramento da letra e do impresso, mas de contemplar também os novos letramentos, essencialmente digitais.

Como resultado de um trabalho de pesquisa sobre produções culturais, é possível, por exemplo, supor a produção de um ensaio e de um vídeo-minuto. No primeiro caso, um maior aprofundamento teórico-conceitual sobre o objeto parece necessário, e certas habilidades analíticas estariam mais em evidência. No segundo caso, ainda que um nível de análise possa/tenha que existir, as habilidades mobilizadas estariam mais ligadas à síntese e percepção das potencialidades e formas de construir sentido das diferentes linguagens. Ambas as habilidades são importantes. Compreender uma palestra é importante, assim como ser capaz de atribuir diferentes sentidos a um gif ou meme. Da mesma forma que fazer uma comunicação oral adequada e saber produzir gifs e memes significativos também podem sê-lo.

Uma parte considerável das crianças e jovens que estão na escola hoje vai exercer profissões que ainda nem existem e se deparar com problemas de diferentes ordens e que podem requerer diferentes habilidades, um repertório de experiências e práticas e o domínio de ferramentas que a vivência dessa diversificação pode favorecer. O que pode parecer um gênero menor (no sentido de ser menos valorizado, relacionado a situações tidas como pouco sérias, que envolvem paródias, chistes, remixes ou condensações e narrativas paralelas), na verdade, pode favorecer o domínio de modos de significação nas diferentes linguagens, o que a análise ou produção de uma foto convencional, por exemplo, pode não propiciar.

Essa consideração dos novos e multiletramentos; e das práticas da cultura digital no currículo não contribui somente para que uma participação mais efetiva e crítica nas práticas contemporâneas de linguagem por parte dos estudantes possa ter lugar, mas permite também que se possa ter em mente mais do que um “usuário da língua/das linguagens”, na direção do que alguns autores vão denominar de designer: alguém que toma algo que já existe (inclusive textos escritos), mescla, remixa, transforma,

redistribui, produzindo novos sentidos, processo que alguns autores associam à criatividade. Parte do sentido de criatividade em circulação nos dias atuais (“economias criativas”, “cidades criativas” etc.) tem algum tipo de relação com esses fenômenos de reciclagem, mistura, apropriação e redistribuição.

Dessa forma, a BNCC procura contemplar a cultura digital, diferentes linguagens e diferentes letramentos, desde aqueles basicamente lineares, com baixo nível de hipertextualidade, até aqueles que envolvem a hipermídia.

Da mesma maneira, imbricada à questão dos multiletramentos, essa proposta considera, como uma de suas premissas, a diversidade cultural. Sem aderir a um raciocínio classificatório reducionista, que desconsidera as hibridizações, apropriações e mesclas, é importante contemplar o cânone, o marginal, o culto, o popular, a cultura de massa, a cultura das mídias, a cultura digital, as culturas infantis e juvenis, de forma a garantir uma ampliação de repertório e uma interação e trato com o diferente.

Ainda em relação à diversidade cultural, cabe dizer que se estima que mais de 250 línguas são faladas no país – indígenas, de imigração, de sinais, crioulas e afro-brasileiras, além do português e de suas variedades. Esse patrimônio cultural e linguístico é desconhecido por grande parte da população brasileira.

No Brasil com a Lei nº 10.436, de 24 de abril de 2002, oficializou-se também a Língua Brasileira de Sinais (Libras), tornando possível, em âmbito nacional, realizar discussões relacionadas à necessidade do respeito às particularidades linguísticas da comunidade surda e do uso dessa língua nos ambientes escolares.

Assim, é relevante no espaço escolar conhecer e valorizar as realidades nacionais e internacionais da diversidade linguística e analisar diferentes situações e atitudes humanas implicadas nos usos linguísticos, como o preconceito linguístico. Por outro lado, existem muitas línguas ameaçadas de extinção no país e no mundo, o que nos chama a atenção para a correlação entre repertórios culturais e linguísticos, pois o desaparecimento de uma língua impacta significativamente a cultura.

Muitos representantes de comunidades de falantes de diferentes línguas, especialistas e pesquisadores vêm demandando o reconhecimento de direitos linguísticos. Por isso, já temos municípios brasileiros que cooficializaram línguas indígenas – tukano, baniwa, nheengatu, akwe xerente, guarani, macuxi – e línguas de migração – talian, pomerano, hunsrickisch -, existem publicações e outras ações expressas nessas línguas (livros, jornais, filmes, peças de teatro, programas de radiodifusão) e programas de educação bilíngue.

Considerando esse conjunto de princípios e pressupostos, os eixos de integração considerados na BNCC de Língua Portuguesa são aqueles já consagrados nos documentos curriculares da Área, correspondentes às práticas de linguagem: oralidade, leitura/escuta, produção (escrita e multissemiótica) e análise linguística/semiótica (que envolve conhecimentos linguísticos – sobre o sistema de escrita, o sistema da língua e a norma-padrão –, textuais, discursivos e sobre os modos de organização e os elementos de outras semioses). Cabe ressaltar, reiterando o movimento metodológico de documentos curriculares anteriores, que estudos de natureza teórica e metalinguística – sobre a língua, sobre a literatura, sobre a norma padrão e outras variedades da língua – não devem nesse nível de ensino ser tomados como um fim em si mesmo, devendo estar envolvidos em práticas de reflexão que permitam aos estudantes ampliarem suas capacidades de uso da língua/linguagens (em leitura e em produção) em práticas situadas de linguagem.

O Eixo Leitura compreende as práticas de linguagem que decorrem da interação ativa do leitor/ouvinte/espectador com os textos escritos, orais e multissemióticos e de sua interpretação, sendo exemplos as leituras para: fruição estética de textos e obras literárias; pesquisa e embasamento de trabalhos escolares e acadêmicos; realização de procedimentos; conhecimento, discussão e debate sobre temas sociais relevantes; sustentar a reivindicação de algo no contexto de atuação da vida pública; ter mais conhecimento que permita o desenvolvimento de projetos pessoais, dentre outras possibilidades.

Leitura no contexto da BNCC é tomada em um sentido mais amplo, dizendo respeito não somente ao texto escrito, mas também a imagens estáticas (foto, pintura, desenho, esquema, gráfico, diagrama) ou em movimento (filmes, vídeos etc.) e ao som (música), que acompanha e cossignifica em muitos gêneros digitais.

O tratamento das práticas leitoras compreende dimensões inter-relacionadas às práticas de uso e reflexão, tais como as apresentadas a seguir.

## LEGISLAÇÃO

<p>Reconstrução e reflexão sobre as <b>condições de produção e recepção dos textos</b> pertencentes a diferentes gêneros e que circulam nas diferentes mídias e esferas/campos de atividade humana</p>	<ul style="list-style-type: none"> <li>• Relacionar o texto com suas condições de produção, seu contexto sócio-histórico de circulação e com os projetos de dizer: leitor e leitura previstos, objetivos, pontos de vista e perspectivas em jogo, papel social do autor, época, gênero do discurso e esfera/campo em questão etc.</li> <li>• Analisar a circulação dos gêneros do discurso nos diferentes campos de atividade, seus usos e funções relacionados com as atividades típicas do campo, seus diferentes agentes, os interesses em jogo e as práticas de linguagem em circulação e as relações de determinação desses elementos sobre a construção composicional, as marcas linguísticas ligadas ao estilo e o conteúdo temático dos gêneros.</li> <li>• Refletir sobre as transformações ocorridas nos campos de atividades em função do desenvolvimento das tecnologias de comunicação e informação, do uso do hipertexto e da hipermídia e do surgimento da <i>Web 2.0</i>: novos gêneros do discurso e novas práticas de linguagem próprias da cultura digital, transmutação ou reelaboração dos gêneros em função das transformações pelas quais passam o texto (de formatação e em função da convergência de mídias e do funcionamento hipertextual), novas formas de interação e de compartilhamento de textos/ conteúdos/informações, reconfiguração do papel de leitor, que passa a ser também produtor, dentre outros, como forma de ampliar as possibilidades de participação na cultura digital e contemplar os novos e os multiletramentos.</li> <li>• Fazer apreciações e valorações estéticas, éticas, políticas e ideológicas, dentre outras, envolvidas na leitura crítica de textos verbais e de outras produções culturais.</li> </ul>
--	--

<p>Reconstrução e reflexão sobre as <b>condições de produção e recepção dos textos</b> pertencentes a diferentes gêneros e que circulam nas diferentes mídias e esferas/campos de atividade humana</p>	<ul style="list-style-type: none"> <li>• Analisar as diferentes formas de manifestação da compreensão ativa (réplica ativa) dos textos que circulam nas redes sociais, <i>blogs/microblog</i>, <i>sites</i> e afins e os gêneros que conformam essas práticas de linguagem, como: comentário, carta de leitor, <i>post</i> em rede social<sup>33</sup>, <i>gif</i>, meme, <i>fanfic</i>, <i>vlogs</i> variados, <i>political remix</i>, charge digital, paródias de diferentes tipos, vídeos-minuto, <i>e-zine</i>, fanzine, fanvídeo, <i>vidding</i>, <i>gameplay</i>, <i>walkthrough</i>, detonado, <i>machinima</i>, <i>trailer</i> honesto, <i>playlists</i> comentadas de diferentes tipos etc., de forma a ampliar a compreensão de textos que pertencem a esses gêneros e a possibilitar uma participação mais qualificada do ponto de vista ético, estético e político nas práticas de linguagem da cultura digital.</li> </ul>
<p><b>Dialogia e relação entre textos</b></p>	<ul style="list-style-type: none"> <li>• Identificar e refletir sobre as diferentes perspectivas ou vozes presentes nos textos e sobre os efeitos de sentido do uso do discurso direto, indireto, indireto livre, citações etc.</li> <li>• Estabelecer relações de intertextualidade e interdiscursividade que permitam a identificação e compreensão dos diferentes posicionamentos e/ou perspectivas em jogo, do papel da paráfrase e de produções como as paródias e a estilizações.</li> </ul>
<p><b>Reconstrução da textualidade</b>, recuperação e análise da organização textual, da progressão temática e estabelecimento de relações entre as partes do texto</p>	<ul style="list-style-type: none"> <li>• Estabelecer relações entre as partes do texto, identificando repetições, substituições e os elementos coesivos que contribuem para a continuidade do texto e sua progressão temática.</li> <li>• Estabelecer relações lógico-discursivas variadas (identificar/ distinguir e relacionar fato e opinião; causa/efeito; tese/ argumentos; problema/solução; definição/exemplos etc.).</li> <li>• Selecionar e hierarquizar informações, tendo em vista as condições de produção e recepção dos textos.</li> </ul>

## LEGISLAÇÃO

<b>Reflexão crítica sobre as temáticas tratadas e validade das informações</b>	<ul style="list-style-type: none"><li>• Refletir criticamente sobre a fidedignidade das informações, as temáticas, os fatos, os acontecimentos, as questões controversas presentes nos textos lidos, posicionando-se.</li></ul>
Compreensão dos <b>efeitos de sentido</b> provocados pelos usos de <b>recursos linguísticos e multissemióticos</b> em textos pertencentes a gêneros diversos	<ul style="list-style-type: none"><li>• Identificar implícitos e os efeitos de sentido decorrentes de determinados usos expressivos da linguagem, da pontuação e de outras notações, da escolha de determinadas palavras ou expressões e identificar efeitos de ironia ou humor.</li><li>• Identificar e analisar efeitos de sentido decorrentes de escolhas e formatação de imagens (enquadramento, ângulo/vetor, cor, brilho, contraste), de sua sequenciação (disposição e transição, movimentos de câmera, remix) e da performance - movimentos do corpo, gestos, ocupação do espaço cênico e elementos sonoros (entonação, trilha sonora, sampleamento etc.) que nela se relacionam.</li><li>• Identificar e analisar efeitos de sentido decorrentes de escolhas de volume, timbre, intensidade, pausas, ritmo, efeitos sonoros, sincronização etc. em artefatos sonoros.</li></ul>
<b>Estratégias e procedimentos de leitura</b>	<ul style="list-style-type: none"><li>• Selecionar procedimentos de leitura adequados a diferentes objetivos e interesses, levando em conta características do gênero e suporte do texto, de forma a poder proceder a uma leitura autônoma em relação a temas familiares.</li><li>• Estabelecer/considerar os objetivos de leitura.</li><li>• Estabelecer relações entre o texto e conhecimentos prévios, vivências, valores e crenças.</li><li>• Estabelecer expectativas (pressuposições antecipadoras dos sentidos, da forma e da função do texto), apoiando-se em seus conhecimentos prévios sobre gênero textual, suporte e universo temático, bem como sobre saliências textuais, recursos gráficos, imagens, dados da própria obra (índice, prefácio etc.), confirmando antecipações e inferências realizadas antes e durante a leitura de textos.</li><li>• Localizar/recuperar informação.</li><li>• Inferir ou deduzir informações implícitas.</li><li>• Inferir ou deduzir, pelo contexto semântico ou linguístico, o significado de palavras ou expressões desconhecidas.</li><li>• Identificar ou selecionar, em função do contexto de ocorrência, a acepção mais adequada de um vocábulo ou expressão.</li><li>• Apreender os sentidos globais do texto.</li><li>• Reconhecer/inferir o tema.</li><li>• Articular o verbal com outras linguagens - diagramas, ilustrações, fotografias, vídeos, arquivos sonoros etc. - reconhecendo relações de reiteração, complementaridade ou contradição entre o verbal e as outras linguagens.</li><li>• Buscar, selecionar, tratar, analisar e usar informações, tendo em vista diferentes objetivos.</li><li>• Manejar de forma produtiva a não linearidade da leitura de hipertextos e o manuseio de várias janelas, tendo em vista os objetivos de leitura.</li></ul>



## LEGISLAÇÃO

### Adesão às práticas de leitura

- Mostrar-se interessado e envolvido pela leitura de livros de literatura, textos de divulgação científica e/ou textos jornalísticos que circulam em várias mídias.
- Mostrar-se ou tornar-se receptivo a textos que rompem com seu universo de expectativa, que representem um desafio em relação às suas possibilidades atuais e suas experiências anteriores de leitura, apoiando-se nas marcas linguísticas, em seu conhecimento sobre os gêneros e a temática e nas orientações dadas pelo professor.

Como já ressaltado, na perspectiva da BNCC, as habilidades não são desenvolvidas de forma genérica e descontextualizada, mas por meio da leitura de textos pertencentes a gêneros que circulam nos diversos campos de atividade humana. Daí que, em cada campo que será apresentado adiante, serão destacadas as habilidades de leitura, oralidade e escrita, de forma contextualizada pelas práticas, gêneros e diferentes objetos do conhecimento em questão. A demanda cognitiva das atividades de leitura deve aumentar progressivamente desde os anos iniciais do Ensino Fundamental até o Ensino Médio. Esta complexidade se expressa pela articulação:

- da diversidade dos gêneros textuais escolhidos e das práticas consideradas em cada campo;
- da complexidade textual que se concretiza pela temática, estruturação sintática, vocabulário, recursos estilísticos utilizados, orquestração de vozes e linguagens presentes no texto;
- do uso de habilidades de leitura que exigem processos mentais necessários e progressivamente mais demandantes, passando de processos de recuperação de informação (identificação, reconhecimento, organização) a processos de compreensão (comparação, distinção, estabelecimento de relações e inferência) e de reflexão sobre o texto (justificação, análise, articulação, apreciação e avaliações estéticas, éticas, políticas e ideológicas);
- da consideração da cultura digital e das TDIC;
- da consideração da diversidade cultural, de maneira a abranger produções e formas de expressão diversas, a literatura infantil e juvenil, o cânone, o culto, o popular, a cultura de massa, a cultura das mídias, as culturas juvenis etc., de forma a garantir ampliação de repertório, além de interação e trato com o diferente.

A participação dos estudantes em atividades de leitura com demandas crescentes possibilita uma ampliação de repertório de experiências, práticas, gêneros e conhecimentos que podem ser acessados diante de novos textos, configurando-se como conhecimentos prévios em novas situações de leitura.

Por conta dessa natureza repertorial, é possível tratar de gêneros do discurso sugeridos em outros anos que não os indicados. Embora preveja certa progressão, a indicação no ano visa antes garantir uma distribuição adequada em termos de diversidades. Assim, se fizer mais sentido que um gênero mencionado e/ou habilidades a ele relacionadas no 9º ano sejam trabalhados no 8º, isso não configura um problema, desde que ao final do nível a diversidade indicada tenha sido contemplada.

Mesmo em relação à progressão das habilidades, seu desenvolvimento não se dá em curto espaço de tempo, podendo supor diferentes graus e ir se complexificando durante vários anos.

Durante a leitura, as habilidades operam de forma articulada. Dado o desenvolvimento de uma autonomia de leitura em termos de fluência e progressão, é difícil discretizar um grau ou mesmo uma habilidade, não existindo muitos pré-requisitos (a não ser em termos de conhecimentos prévios), pois os caminhos para a construção dos sentidos são diversos. O interesse por um tema pode ser tão grande que mobiliza para leituras mais desafiadoras, que, por mais que possam não contar com uma compreensão mais fina do texto, podem, em função de relações estabelecidas com conhecimentos ou leituras anteriores, possibilitar entendimentos parciais que respondam aos interesses/objetivos em pauta. O grau de envolvimento com uma personagem ou um universo ficcional, em função da leitura de livros e HQs anteriores, da vivência com filmes e games relacionados, da participação em comunidades de fãs etc., pode ser tamanho que encoraje a leitura de trechos de maior extensão e complexidade lexical ou sintática dos que os em geral lidos.

O Eixo da Produção de Textos compreende as práticas de linguagem relacionadas à interação e à autoria (individual ou coletiva) do texto escrito, oral e multissemiótico, com diferentes finalidades e projetos enunciativos como, por exemplo, construir um álbum de personagens famosas, de heróis/heroínas ou de vilões ou vilãs; produzir um almanaque que retrate as práticas culturais da comunidade; narrar fatos cotidianos, de forma crítica, lírica ou bem-humorada em uma crônica; comentar e indicar diferentes produções culturais por meio de resenhas ou de playlists comentadas; descrever, avaliar e recomendar (ou não) um game em uma resenha, gameplay ou vlog; escrever verbetes de curiosidades científicas; sistematizar dados de um estudo em um relatório ou relato multimidiático de campo; divulgar conhecimentos específicos por meio de um verbete de enciclopédia digital colaborativa; relatar fatos relevantes para a comunidade em notícias; cobrir acontecimentos ou levantar dados relevantes para a comunidade em uma reportagem; expressar posição em uma carta de leitor ou artigo de opinião; denunciar situações de desrespeito aos direitos por meio de fotorreportagem, fotodenúncia, poema, lambe-lambe, microrroteiro, dentre outros.



## LEGISLAÇÃO

O tratamento das práticas de produção de textos compreende dimensões inter-relacionadas às práticas de uso e reflexão, tais como:

<p>Consideração e reflexão sobre as <b>condições de produção dos textos</b> que regem a circulação de diferentes gêneros nas diferentes mídias e campos de atividade humana</p>	<ul style="list-style-type: none"><li>• Refletir sobre diferentes contextos e situações sociais em que se produzem textos e sobre as diferenças em termos formais, estilísticos e linguísticos que esses contextos determinam, incluindo-se aí a multissemiose e características da conectividade (uso de hipertextos e <i>hyperlinks</i>, dentre outros, presentes nos textos que circulam em contexto digital).</li><li>• Analisar as condições de produção do texto no que diz respeito ao lugar social assumido e à imagem que se pretende passar a respeito de si mesmo; ao leitor pretendido; ao veículo ou à mídia em que o texto ou produção cultural vai circular; ao contexto imediato e ao contexto sócio-histórico mais geral; ao gênero do discurso/campo de atividade em questão etc.</li><li>• Analisar aspectos sociodiscursivos, temáticos, composicionais e estilísticos dos gêneros propostos para a produção de textos, estabelecendo relações entre eles.</li></ul>
<p><b>Dialogia e relação entre textos</b></p>	<ul style="list-style-type: none"><li>• Orquestrar as diferentes vozes nos textos pertencentes aos gêneros literários, fazendo uso adequado da “fala” do narrador, do discurso direto, indireto e indireto livre.</li><li>• Estabelecer relações de intertextualidade para explicitar, sustentar e qualificar posicionamentos, construir e referendar explicações e relatos, fazendo usos de citações e paráfrases, devidamente marcadas e para produzir paródias e estilizações.</li></ul>
<p><b>Alimentação temática</b></p>	<ul style="list-style-type: none"><li>• Selecionar informações e dados, argumentos e outras referências em fontes confiáveis impressas e digitais, organizando em roteiros ou outros formatos o material pesquisado, para que o texto a ser produzido tenha um nível de aprofundamento adequado (para além do senso comum, quando for esse o caso) e contemple a sustentação das posições defendidas.</li></ul>
<p><b>Construção da textualidade</b></p>	<ul style="list-style-type: none"><li>• Estabelecer relações entre as partes do texto, levando em conta a construção composicional e o estilo do gênero, evitando repetições e usando adequadamente elementos coesivos que contribuam para a coerência, a continuidade do texto e sua progressão temática.</li><li>• Organizar e/ou hierarquizar informações, tendo em vista as condições de produção e as relações lógico discursivas em jogo: causa/efeito; tese/argumentos; problema/solução; definição/exemplos etc.</li><li>• Usar recursos linguísticos e multissemióticos de forma articulada e adequada, tendo em vista o contexto de produção do texto, a construção composicional e o estilo do gênero e os efeitos de sentido pretendidos.</li></ul>

## LEGISLAÇÃO

<b>Aspectos notacionais e gramaticais</b>	<ul style="list-style-type: none"> <li>• Utilizar, ao produzir textos, os conhecimentos dos aspectos notacionais – ortografia padrão, pontuação adequada, mecanismos de concordância nominal e verbal, regência verbal etc., sempre que o contexto exigir o uso da norma-padrão.</li> </ul>
<b>Estratégias de produção</b>	<ul style="list-style-type: none"> <li>• Desenvolver estratégias de planejamento, revisão, edição, reescrita/<i>redesign</i> e avaliação de textos, considerando-se sua adequação aos contextos em que foram produzidos, ao modo (escrito ou oral; imagem estática ou em movimento etc.), à variedade linguística e/ou semioses apropriadas a esse contexto, os enunciadores envolvidos, o gênero, o suporte, a esfera/campo de circulação, adequação à norma-padrão etc.</li> <li>• Utilizar <i>softwares</i> de edição de texto, de imagem e de áudio para editar textos produzidos em várias mídias, explorando os recursos multimídias disponíveis.</li> </ul>

Da mesma forma que na leitura, não se deve conceber que as habilidades de produção sejam desenvolvidas de forma genérica e descontextualizadas, mas por meio de situações efetivas de produção de textos pertencentes a gêneros que circulam nos diversos campos de atividade humana. Os mesmos princípios de organização e progressão curricular valem aqui, resguardadas a mudança de papel assumido frente às práticas discursivas em questão, com crescente aumento da informatividade e sustentação argumentativa, do uso de recursos estilísticos e coesivos e da autonomia para planejar, produzir e revisar/editar as produções realizadas.

Aqui, também, a escrita de um texto argumentativo no 7º ano, em função da mobilização frente ao tema ou de outras circunstâncias, pode envolver análise e uso de diferentes tipos de argumentos e movimentos argumentativos, que podem estar previstos para o 9º ano. Da mesma forma, o manuseio de uma ferramenta ou a produção de um tipo de vídeo proposto para uma apresentação oral no 9º ano pode se dar no 6º ou 7º anos, em função de um interesse que possa ter mobilizado os alunos para tanto. Nesse sentido, o manuseio de diferentes ferramentas – de edição de texto, de vídeo, áudio etc. – requerido pela situação e proposto ao longo dos diferentes anos pode se dar a qualquer momento, mas é preciso garantir a diversidade sugerida ao longo dos anos.

O Eixo da Oralidade compreende as práticas de linguagem que ocorrem em situação oral com ou sem contato face a face, como aula dialogada, webconferência, mensagem gravada, spot de campanha, jingle, seminário, debate, programa de rádio, entrevista, declamação de poemas (com ou sem efeitos sonoros), peça teatral, apresentação de cantigas e canções, playlist comentada de músicas, vlog de game, contação de histórias, diferentes tipos de podcasts e vídeos, dentre outras. Envolve também a oralização de textos em situações socialmente significativas e interações e discussões envolvendo temáticas e outras dimensões linguísticas do trabalho nos diferentes campos de atuação. O tratamento das práticas orais compreende:

<b>Consideração e reflexão sobre as condições de produção dos textos orais que regem a circulação de diferentes gêneros nas diferentes mídias e campos de atividade humana</b>	<ul style="list-style-type: none"> <li>• Refletir sobre diferentes contextos e situações sociais em que se produzem textos orais e sobre as diferenças em termos formais, estilísticos e linguísticos que esses contextos determinam, incluindo-se aí a multimodalidade e a multissemiiose.</li> <li>• Conhecer e refletir sobre as tradições orais e seus gêneros, considerando-se as práticas sociais em que tais textos surgem e se perpetuam, bem como os sentidos que geram.</li> </ul>
<b>Compreensão de textos orais</b>	<ul style="list-style-type: none"> <li>• Proceder a uma escuta ativa, voltada para questões relativas ao contexto de produção dos textos, para o conteúdo em questão, para a observação de estratégias discursivas e dos recursos linguísticos e multissemióticos mobilizados, bem como dos elementos paralinguísticos e cinésicos.</li> </ul>
<b>Produção de textos orais</b>	<ul style="list-style-type: none"> <li>• Produzir textos pertencentes a gêneros orais diversos, considerando-se aspectos relativos ao planejamento, à produção, ao <i>redesign</i>, à avaliação das práticas realizadas em situações de interação social específicas.</li> </ul>



## LEGISLAÇÃO

<p>Compreensão dos <b>efeitos de sentidos</b> provocados pelos usos de <b>recursos linguísticos e multissemióticos</b> em textos pertencentes a gêneros diversos</p>	<ul style="list-style-type: none"><li>• Identificar e analisar efeitos de sentido decorrentes de escolhas de volume, timbre, intensidade, pausas, ritmo, efeitos sonoros, sincronização, expressividade, gestualidade etc. e produzir textos levando em conta efeitos possíveis.</li></ul>
<p><b>Relação entre fala e escrita</b></p>	<ul style="list-style-type: none"><li>• Estabelecer relação entre fala e escrita, levando-se em conta o modo como as duas modalidades se articulam em diferentes gêneros e práticas de linguagem (como jornal de TV, programa de rádio, apresentação de seminário, mensagem instantânea etc.), as semelhanças e as diferenças entre modos de falar e de registrar o escrito e os aspectos sociodiscursivos, composicionais e linguísticos de cada modalidade sempre relacionados com os gêneros em questão.</li><li>• Oralizar o texto escrito, considerando-se as situações sociais em que tal tipo de atividade acontece, seus elementos paralinguísticos e cinésicos, dentre outros.</li><li>• Refletir sobre as variedades linguísticas, adequando sua produção a esse contexto.</li></ul>

Se uma face do aprendizado da Língua Portuguesa decorre da efetiva atuação do estudante em práticas de linguagem que envolvem a leitura/escuta e a produção de textos orais, escritos e multissemióticos, situadas em campos de atuação específicos, a outra face provém da reflexão/análise sobre/da própria experiência de realização dessas práticas. Temos aí, portanto, o eixo da análise linguística/semiótica, que envolve o conhecimento sobre a língua, sobre a norma-padrão e sobre as outras semioses, que se desenvolve transversalmente aos dois eixos – leitura/escuta e produção oral, escrita e multissemiótica – e que envolve análise textual, gramatical, lexical, fonológica e das materialidades das outras semioses.

O Eixo da Análise Linguística/Semiótica envolve os procedimentos e estratégias (meta)cognitivas de análise e avaliação consciente, durante os processos de leitura e de produção de textos (orais, escritos e multissemióticos), das materialidades dos textos, responsáveis por seus efeitos de sentido, seja no que se refere às formas de composição dos textos, determinadas pelos gêneros (orais, escritos e multissemióticos) e pela situação de produção, seja no que se refere aos estilos adotados nos textos, com forte impacto nos efeitos de sentido. Assim, no que diz respeito à linguagem verbal oral e escrita, as formas de composição dos textos dizem respeito à coesão, coerência e organização da progressão temática dos textos, influenciadas pela organização típica (forma de composição) do gênero em questão. No caso de textos orais, essa análise envolverá também os elementos próprios da fala – como ritmo, altura, intensidade, clareza de articulação, variedade linguística adotada, estilização etc. –, assim como os elementos paralinguísticos e cinésicos – postura, expressão facial, gestualidade etc. No que tange ao estilo, serão levadas em conta as escolhas de léxico e de variedade linguística ou estilização e alguns mecanismos sintáticos e morfológicos, de acordo com a situação de produção, a forma e o estilo de gênero

Já no que diz respeito aos textos multissemióticos, a análise levará em conta as formas de composição e estilo de cada uma das linguagens que os integram, tais como plano/ângulo/lado, figura/fundo, profundidade e foco, cor e intensidade nas imagens visuais estáticas, crescendo, nas imagens dinâmicas e performances, as características de montagem, ritmo, tipo de movimento, duração, distribuição no espaço, sincronização com outras linguagens, complementaridade e interferência etc. ou tais como ritmo, andamento, melodia, harmonia, timbres, instrumentos, sampleamento, na música.

## LEGISLAÇÃO

Os conhecimentos grafofônicos, ortográficos, lexicais, morfológicos, sintáticos, textuais, discursivos, sociolinguísticos e semióticos que operam nas análises linguísticas e semióticas necessárias à compreensão e à produção de linguagens estarão, concomitantemente, sendo construídos durante o Ensino Fundamental. Assim, as práticas de leitura/escuta e de produção de textos orais, escritos e multissemióticos oportunizam situações de reflexão sobre a língua e as linguagens de uma forma geral, em que essas descrições, conceitos e regras operam e nas quais serão concomitantemente construídos: comparação entre definições que permitam observar diferenças de recortes e ênfases na formulação de conceitos e regras; comparação de diferentes formas de dizer “a mesma coisa” e análise dos efeitos de sentido que essas formas podem trazer/ suscitar; exploração dos modos de significar dos diferentes sistemas semióticos etc.

Cabem também reflexões sobre os fenômenos da mudança linguística e da variação linguística, inerentes a qualquer sistema linguístico, e que podem ser observados em quaisquer níveis de análise. Em especial, as variedades linguísticas devem ser objeto de reflexão e o valor social atribuído às variedades de prestígio e às variedades estigmatizadas, que está relacionado a preconceitos sociais, deve ser tematizado.

Esses conhecimentos linguísticos operam em todos os campos/esferas de atuação. Em função do privilégio social e cultural dado à escrita, tendemos a tratar as outras linguagens como tratamos o linguístico – buscando a narrativa/relato/exposição, a relação com o verbal –, os elementos presentes, suas formas de combinação, sem muitas vezes prestarmos atenção em outras características das outras semioses que produzem sentido, como variações de graus de tons, ritmos, intensidades, volumes, ocupação no espaço (presente também no escrito, mas tradicionalmente pouco explorado) etc. Por essa razão, em cada campo é destacado o que pode/ deve ser trabalhado em termos de semioses/modalidades, de forma articulada com as práticas de leitura/ escuta e produção, já mencionadas nos quadros dessas práticas, para que a análise não se limite aos elementos dos diferentes sistemas e suas relações, mas seja relacionada a situações de uso.

O que seria comum em todas essas manifestações de linguagem é que elas sempre expressam algum conteúdo ou emoção – narram, descrevem, subvertem, (re)criam, argumentam, produzem sensações etc. –, veiculam uma apreciação valorativa, organizando diferentes elementos e/ou graus/intensidades desses diferentes elementos, dentre outras possibilidades. A questão que se coloca é como articular essas dimensões na leitura e produção de textos, no que uma organização do tipo aqui proposto poderá ajudar.

A separação dessas práticas (de uso e de análise) se dá apenas para fins de organização curricular, já que em muitos casos (o que é comum e desejável), essas práticas se interpenetram e se retroalimentam (quando se lê algo no processo de produção de um texto ou quando alguém relê o próprio texto; quando, em uma apresentação oral, conta-se com apoio de slides que trazem imagens e texto escrito; em um programa de rádio, que embora seja veiculado oralmente, parte-se de um roteiro escrito; quando roteirizamos um podcast; ou quando, na leitura de um texto, pensa-se que a escolha daquele termo não foi gratuita; ou, ainda, na escrita de um texto, passa-se do uso da 1ª pessoa do plural para a 3ª pessoa, após se pensar que isso poderá ajudar a conferir maior objetividade ao texto). Assim, para fins de organização do quadro de habilidades do componente, foi considerada a prática principal (eixo), mas uma mesma habilidade incluída no eixo Leitura pode também dizer respeito ao eixo Produção de textos e vice-versa.

O mesmo cabe às habilidades de análise linguística/semiótica, cuja maioria foi incluída de forma articulada às habilidades relativas às práticas de uso – leitura/escuta e produção de textos. São apresentados em quadro referente a todos os campos os conhecimentos linguísticos relacionados a ortografia, pontuação, conhecimentos gramaticais (morfológicos, sintáticos, semânticos), entre outros:

<b>Fono-ortografia</b>	<ul style="list-style-type: none"><li>• Conhecer e analisar as relações regulares e irregulares entre fonemas e grafemas na escrita do português do Brasil.</li><li>• Conhecer e analisar as possibilidades de estruturação da sílaba na escrita do português do Brasil.</li></ul>
------------------------	--

## LEGISLAÇÃO

<b>Morfossintaxe</b>	<ul style="list-style-type: none"> <li>• Conhecer as classes de palavras abertas (substantivos, verbos, adjetivos e advérbios) e fechadas (artigos, numerais, preposições, conjunções, pronomes) e analisar suas funções sintático-semânticas nas orações e seu funcionamento (concordância, regência).</li> <li>• Perceber o funcionamento das flexões (número, gênero, tempo, pessoa etc.) de classes gramaticais em orações (concordância).</li> <li>• Correlacionar as classes de palavras com as funções sintáticas (sujeito, predicado, objeto, modificador etc.).</li> </ul>
<b>Sintaxe</b>	<ul style="list-style-type: none"> <li>• Conhecer e analisar as funções sintáticas (sujeito, predicado, objeto, modificador etc.).</li> <li>• Conhecer e analisar a organização sintática canônica das sentenças do português do Brasil e relacioná-la à organização de períodos compostos (por coordenação e subordinação).</li> <li>• Perceber a correlação entre os fenômenos de concordância, regência e retomada (progressão temática – anáfora, catáfora) e a organização sintática das sentenças do português do Brasil.</li> </ul>
<b>Semântica</b>	<ul style="list-style-type: none"> <li>• Conhecer e perceber os efeitos de sentido nos textos decorrentes de fenômenos léxico-semânticos, tais como aumentativo/diminutivo; sinonímia/antonímia; polissemia ou homonímia; figuras de linguagem; modalizações epistêmicas, deônticas, apreciativas; modos e aspectos verbais.</li> </ul>
<b>Varição linguística</b>	<ul style="list-style-type: none"> <li>• Conhecer algumas das variedades linguísticas do português do Brasil e suas diferenças fonológicas, prosódicas, lexicais e sintáticas, avaliando seus efeitos semânticos.</li> <li>• Discutir, no fenômeno da variação linguística, variedades prestigiadas e estigmatizadas e o preconceito linguístico que as cerca, questionando suas bases de maneira crítica.</li> </ul>
<b>Elementos notacionais da escrita</b>	<ul style="list-style-type: none"> <li>• Conhecer as diferentes funções e perceber os efeitos de sentidos provocados nos textos pelo uso de sinais de pontuação (ponto final, ponto de interrogação, ponto de exclamação, vírgula, ponto e vírgula, dois-pontos) e de pontuação e sinalização dos diálogos (dois-pontos, travessão, verbos de dizer).</li> <li>• Conhecer a acentuação gráfica e perceber suas relações com a prosódia.</li> <li>• Utilizar os conhecimentos sobre as regularidades e irregularidades ortográficas do português do Brasil na escrita de textos.</li> </ul>

Como já destacado, os eixos apresentados relacionam-se com práticas de linguagem situadas. Em função disso, outra categoria organizadora do currículo que se articula com as práticas são os campos de atuação em que essas práticas se realizam. Assim, na BNCC, a organização das práticas de linguagem (leitura de textos, produção de textos, oralidade e análise linguística/semiótica) por campos de atuação aponta para a importância da contextualização do conhecimento escolar, para a ideia de que essas práticas derivam de situações da vida social e, ao mesmo tempo, precisam ser situadas em contextos significativos para os estudantes.

## LEGISLAÇÃO

São cinco os campos de atuação considerados: Campo da vida cotidiana (somente anos iniciais), Campo artístico-literário, Campo das práticas de estudo e pesquisa, Campo jornalístico-midiático e Campo de atuação na vida pública, sendo que esses dois últimos aparecem fundidos nos anos iniciais do Ensino Fundamental, com a denominação Campo da vida pública:

Anos iniciais	Anos finais
Campo da vida cotidiana	
Campo artístico-literário	Campo artístico-literário
Campo das práticas de estudo e pesquisa	Campo das práticas de estudo e pesquisa
Campo da vida pública	Campo jornalístico-midiático
	Campo de atuação na vida pública

A escolha por esses campos, de um conjunto maior, deu-se por se entender que eles contemplam dimensões formativas importantes de uso da linguagem na escola e fora dela e criam condições para uma formação para a atuação em atividades do dia a dia, no espaço familiar e escolar, uma formação que contempla a produção do conhecimento e a pesquisa; o exercício da cidadania, que envolve, por exemplo, a condição de se inteirar dos fatos do mundo e opinar sobre eles, de poder propor pautas de discussão e soluções de problemas, como forma de vislumbrar formas de atuação na vida pública; uma formação estética, vinculada à experiência de leitura e escrita do texto literário e à compreensão e produção de textos artísticos multissemióticos.

Os campos de atuação considerados em cada segmento já contemplam um movimento de progressão que parte das práticas mais cotidianas em que a circulação de gêneros orais e menos institucionalizados é maior (Campo da vida cotidiana), em direção a práticas e gêneros mais institucionalizados, com predomínio da escrita e do oral público (demais campos). A seleção de gêneros, portadores e exemplares textuais propostos também organizam a progressão, como será detalhado mais adiante.

Os campos de atuação orientam a seleção de gêneros, práticas, atividades e procedimentos em cada um deles. Diferentes recortes são possíveis quando se pensa em campos. As fronteiras entre eles são tênues, ou seja, reconhece-se que alguns gêneros incluídos em um determinado campo estão também referenciados a outros, existindo trânsito entre esses campos. Práticas de leitura e produção escrita ou oral do campo jornalístico-midiático se conectam com as de atuação na vida pública. Uma reportagem científica transita tanto pelo campo jornalístico-midiático quanto pelo campo de divulgação científica; uma resenha crítica pode pertencer tanto ao campo jornalístico quanto ao literário ou de investigação. Enfim, os exemplos são muitos. É preciso considerar, então, que os campos se interseccionam de diferentes maneiras. Mas o mais importante a se ter em conta e que justifica sua presença como organizador do componente é que os campos de atuação permitem considerar as práticas de linguagem – leitura e produção de textos orais e escritos – que neles têm lugar em uma perspectiva situada, o que significa, nesse contexto, que o conhecimento metalinguístico e semiótico em jogo – conhecimento sobre os gêneros, as configurações textuais e os demais níveis de análise linguística e semiótica – deve poder ser revertido para situações significativas de uso e de análise para o uso.

Compreende-se, então, que a divisão por campos de atuação tem também, no componente Língua Portuguesa, uma função didática de possibilitar a compreensão de que os textos circulam dinamicamente na prática escolar e na vida social, contribuindo para a necessária organização dos saberes sobre a língua e as outras linguagens, nos tempos e espaços escolares.

A pesquisa, além de ser mais diretamente focada em um campo, perpassa todos os outros em ações de busca, seleção, validação, tratamento e organização de informação envolvidas na curadoria de informação, podendo/devendo também estar presente no tratamento metodológico dos conteúdos. A cultura digital perpassa todos os campos, fazendo surgir ou modificando gêneros e práticas.

Por essa razão, optou-se por um tratamento transversal da cultura digital, bem como das TDIC, articulado a outras dimensões nas práticas em que aparecem. De igual forma, procurou-se contemplar formas de expressão das culturas juvenis, que estão mais evidentes nos campos artístico-literário e jornalístico-midiático, e menos evidentes nos campos de atuação na vida pública e das práticas de estudo e pesquisa, ainda que possam, nesse campo, ser objeto de pesquisa e ainda que seja possível pensar em um vídeo-minuto para apresentar resultados de pesquisa, slides de apresentação que simulem um game ou em formatos de apresentação dados por um número mínimo de imagens que condensam muitas ideias e relações, como acontece em muitas das formas de expressão das culturas juvenis.

Os direitos humanos também perpassam todos os campos de diferentes formas: seja no debate de ideias e organização de formas de defesa dos direitos humanos (campo jornalístico-midiático e campo de atuação na vida pública), seja no exercício desses direitos – direito à literatura e à arte, direito à informação e aos conhecimentos disponíveis.

Para cada campo de atuação, os objetos de conhecimento e as habilidades estão organizados a partir das práticas de linguagem e distribuídos pelos nove anos em dois segmentos (Ensino Fundamental – Anos Iniciais e Ensino Fundamental – Anos Finais), dadas as especificidades de cada segmento.

As habilidades são apresentadas segundo a necessária continuidade das aprendizagens ao longo dos anos, crescendo progressivamente em complexidade. Acrescente-se que, embora as habilidades estejam agrupadas nas diferentes práticas, essas fronteiras são tênues, pois, no ensino, e também na vida social, estão intimamente interligadas.

Assim, as habilidades devem ser consideradas sob as perspectivas da continuidade das aprendizagens e da integração dos eixos organizadores e objetos de conhecimento ao longo dos anos de escolarização.

Por esses motivos, optou-se por apresentar os quadros de habilidades em seis blocos (1º ao 5º ano; 1º e 2º anos; 3º ao 5º ano; 6º ao 9º ano; 6º e 7º anos; e 8º e 9º anos), sem que isso represente qualquer tipo de normatização de organização em ciclos.

Cumpra-se destacar que os critérios de organização das habilidades na BNCC (com a explicitação dos objetos de conhecimento aos quais se relacionam e do agrupamento desses objetos em práticas de linguagem e campos de atuação) expressam um arranjo possível (dentre outros). Portanto, os agrupamentos propostos não devem ser tomados como modelo obrigatório para o desenho dos currículos.

Considerando esses pressupostos, e em articulação com as competências gerais da Educação Básica e com as competências específicas da área de Linguagens, o componente curricular de Língua Portuguesa deve garantir aos estudantes o desenvolvimento de competências específicas. Vale ainda destacar que tais competências perpassam todos os componentes curriculares do Ensino Fundamental e são essenciais para a ampliação das possibilidades de participação dos estudantes em práticas de diferentes campos de atividades humanas e de pleno exercício da cidadania.

**— Competências Específicas De Língua Portuguesa Para O Ensino Fundamental**

1. Compreender a língua como fenômeno cultural, histórico, social, variável, heterogêneo e sensível aos contextos de uso, reconhecendo-a como meio de construção de identidades de seus usuários e da comunidade a que pertencem.
2. Apropriar-se da linguagem escrita, reconhecendo-a como forma de interação nos diferentes campos de atuação da vida social e utilizando-a para ampliar suas possibilidades de participar da cultura letrada, de construir conhecimentos (inclusive escolares) e de se envolver com maior autonomia e protagonismo na vida social.
3. Ler, escutar e produzir textos orais, escritos e multissemióticos que circulem em diferentes campos de atuação e mídias, com compreensão, autonomia, fluência e criticidade, de modo a se expressar e partilhar informações, experiências, ideias e sentimentos, e continuar aprendendo.
4. Compreender o fenômeno da variação linguística, demonstrando atitude respeitosa diante de variedades linguísticas e rejeitando preconceitos linguísticos.
5. Empregar, nas interações sociais, a variedade e o estilo de linguagem adequados à situação comunicativa, ao(s) interlocutor(es) e ao gênero do discurso/gênero textual.
6. Analisar informações, argumentos e opiniões manifestados em interações sociais e nos meios de comunicação, posicionando-se ética e criticamente em relação a conteúdos discriminatórios que ferem direitos humanos e ambientais.
7. Reconhecer o texto como lugar de manifestação e negociação de sentidos, valores e ideologias.
8. Selecionar textos e livros para leitura integral, de acordo com objetivos, interesses e projetos pessoais (estudo, formação pessoal, entretenimento, pesquisa, trabalho etc.).
9. Envolver-se em práticas de leitura literária que possibilitem o desenvolvimento do senso estético para fruição, valorizando a literatura e outras manifestações artístico-culturais como

formas de acesso às dimensões lúdicas, de imaginário e encantamento, reconhecendo o potencial transformador e humanizador da experiência com a literatura.

10. Mobilizar práticas da cultura digital, diferentes linguagens, mídias e ferramentas digitais para expandir as formas de produzir sentidos (nos processos de compreensão e produção), aprender e refletir sobre o mundo e realizar diferentes projetos autorais.

**Língua Portuguesa No Ensino Fundamental – Anos Iniciais: Práticas De Linguagem, Objetos De Conhecimento E Habilidades**

No Ensino Fundamental – Anos Iniciais, aprofundam-se as experiências com a língua oral e escrita já iniciadas na família e na Educação Infantil.

Assim, no Ensino Fundamental – Anos Iniciais, no eixo Oralidade, aprofundam-se o conhecimento e o uso da língua oral, as características de interações discursivas e as estratégias de fala e escuta em intercâmbios orais; no eixo Análise Linguística/Semiótica, sistematiza-se a alfabetização, particularmente nos dois primeiros anos, e desenvolvem-se, ao longo dos três anos seguintes, a observação das regularidades e a análise do funcionamento da língua e de outras linguagens e seus efeitos nos discursos; no eixo Leitura/Escuta, amplia-se o letramento, por meio da progressiva incorporação de estratégias de leitura em textos de nível de complexidade crescente, assim como no eixo Produção de Textos, pela progressiva incorporação de estratégias de produção de textos de diferentes gêneros textuais.

As diversas práticas letradas em que o aluno já se inseriu na sua vida social mais ampla, assim como na Educação Infantil, tais como cantar cantigas e recitar parlendas e quadrinhas, ouvir e recontar contos, seguir regras de jogos e receitas, jogar games, relatar experiências e experimentos, serão progressivamente intensificadas e complexificadas, na direção de gêneros secundários com textos mais complexos.

Preserva-se, nesses eventos de letramento, mesmo em situação escolar, sua inserção na vida, como práticas situadas em eventos motivados, embora se preserve também a análise de aspectos desses enunciados orais e escritos que viabilizam a consciência e o aperfeiçoamento de práticas situadas.

**O processo de alfabetização**

Embora, desde que nasce e na Educação Infantil, a criança esteja cercada e participe de diferentes práticas letradas, é nos anos iniciais (1º e 2º anos) do Ensino Fundamental que se espera que ela se alfabetize. Isso significa que a alfabetização deve ser o foco da ação pedagógica.

Nesse processo, é preciso que os estudantes conheçam o alfabeto e a mecânica da escrita/leitura – processos que visam a que alguém (se) torne alfabetizado, ou seja, consiga “codificar e decodificar” os sons da língua (fonemas) em material gráfico (grafemas ou letras), o que envolve o desenvolvimento de uma consciência fonológica (dos fonemas do português do Brasil e de sua organização em segmentos sonoros maiores como sílabas e palavras) e o conhecimento do alfabeto do português do Brasil em seus vários formatos (letras imprensa e cursiva, maiúsculas e minúsculas), além do estabelecimento de relações grafofônicas entre esses dois sistemas de materialização da língua.

Dominar o sistema de escrita do português do Brasil não é uma tarefa tão simples: trata-se de um processo de construção de habilidades e capacidades de análise e de transcodificação

linguística. Um dos fatos que frequentemente se esquece é que estamos tratando de uma nova forma ou modo (gráfico) de representar o português do Brasil, ou seja, estamos tratando de uma língua com suas variedades de fala regionais, sociais, com seus alofones<sup>35</sup>, e não de fonemas neutralizados e despidos de sua vida na língua falada local. De certa maneira, é o alfabeto que neutraliza essas variações na escrita.

Assim, alfabetizar é trabalhar com a apropriação pelo aluno da ortografia do português do Brasil escrito, compreendendo como se dá este processo (longo) de construção de um conjunto de conhecimentos sobre o funcionamento fonológico da língua pelo estudante. Para isso, é preciso conhecer as relações fono-ortográficas, isto é, as relações entre sons (fonemas) do português oral do Brasil em suas variedades e as letras (grafemas) do português brasileiro escrito. Dito de outro modo, conhecer a “mecânica” ou o funcionamento da escrita alfabética para ler e escrever significa, principalmente, perceber as relações bastante complexas que se estabelecem entre os sons da fala (fonemas) e as letras da escrita (grafemas), o que envolve consciência fonológica da linguagem: perceber seus sons, como se separam e se juntam em novas palavras etc. Ocorre que essas relações não são tão simples quanto as cartilhas ou livros de alfabetização fazem parecer. Não há uma regularidade nessas relações e elas são construídas por convenção. Não há, como diria Saussure, “motivação” nessas relações, ou seja, diferente dos desenhos, as letras da escrita não representam propriedades concretas desses sons.

A humanidade levou milênios para estabelecer a relação entre um grafismo e um som. Durante esse período, a representação gráfica deixou de ser motivada pelos objetos e ocorreu um deslocamento da representação do significado das palavras para a representação convencional de sons dessas palavras. No alfabeto ugarítico, por exemplo, as consoantes, mais salientes sonoramente e em maior número, foram isoladas primeiro.

Pesquisas sobre a construção da língua escrita pela criança mostram que, nesse processo, é preciso:

- diferenciar desenhos/grafismos (símbolos) de grafemas/letras (signos);
- desenvolver a capacidade de reconhecimento global de palavras (que chamamos de leitura “incidental”, como é o caso da leitura de logomarcas em rótulos), que será depois responsável pela fluência na leitura;
- construir o conhecimento do alfabeto da língua em questão;
- perceber quais sons se deve representar na escrita e como;
- construir a relação fonema-grafema: a percepção de que as letras estão representando certos sons da fala em contextos precisos;
- perceber a sílaba em sua variedade como contexto fonológico desta representação;
- até, finalmente, compreender o modo de relação entre fonemas e grafemas, em uma língua específica.

Esse processo básico (alfabetização) de construção do conhecimento das relações fonografêmicas em uma língua específica, que pode se dar em dois anos, é, no entanto, complementado por outro, bem mais longo, que podemos chamar de ortografização, que complementarmente o conhecimento da ortografia do português do Brasil. Na construção desses conhecimentos, há três relações que são muito importantes:

- a) as relações entre a variedade de língua oral falada e a língua escrita (perspectiva sociolinguística);
- b) os tipos de relações fono-ortográficas do português do Brasil; e
- c) a estrutura da sílaba do português do Brasil (perspectiva fonológica).

Mencionamos a primeira relação ao dizer que a criança está relacionando com as letras não propriamente os fonemas (entidades abstratas da língua), mas fones e alofones de sua variedade linguística (entidades concretas da fala).

O segundo tipo de relações – as relações fono-ortográficas do português do Brasil – é complexo, pois, diferente do finlandês e do alemão, por exemplo, há muito pouca regularidade de representação entre fonemas e grafemas no português do Brasil. No português do Brasil, há uma letra para um som (regularidade biunívoca) apenas em poucos casos. Há, isso sim, várias letras para um som – /s/ s, c, ç, x, ss, sc, z, xc; /j/ g, j; /z/ x, s, z e assim por diante –; vários sons para uma letra: s - /s/ e /z/; z - /s/, /z/; x - /s/, /z/, /ʃ/, /ks/ e assim por diante; e até nenhum som para uma letra – h, além de vogais abertas, fechadas e nasalizadas (a/ã; e/é; o/ó/ô).

Dos 26 grafemas de nosso alfabeto, apenas sete – p, b, t, d36, f, v, k – apresentam uma relação regular direta entre fonema e grafema e essas são justamente as consoantes bilabiais, linguodentais e labiodentais surdas e sonoras. Essas são as regulares diretas.

Há, ainda, outros tipos de regularidades de representação: as regulares contextuais e as regulares morfológico-gramaticais, para as quais o aluno, ao longo de seu aprendizado, pode ir construindo “regras”.

As regulares contextuais têm uma escrita regular (regrada) pelo contexto fonológico da palavra; é o caso de: R/RR; S/SS; G+A,O,U/ GU+E,I; C+A,O,U/QU+E,I; M+P,B/N+outras, por exemplo.

As regulares morfológico-gramaticais, para serem construídas, dependem de que o aluno já tenha algum conhecimento de gramática, pois as regras a serem construídas dependem desse conhecimento, isto é, são definidas por aspectos ligados à categoria gramatical da palavra, envolvendo morfemas (derivação, composição), tais como: adjetivos de origem com S; substantivos derivados de adjetivos com Z; coletivos em /au/ com L; substantivos terminados com o sufixo /ise/ com C (chatice, mesmice); formas verbais da 3ª pessoa do singular do passado com U; formas verbais da 3ª pessoa do plural do futuro com ão e todas as outras com M; flexões do Imperfeito do Subjuntivo com SS; Infinitivo com R; derivações mantêm a letra do radical, dentre outras. Algumas dessas regularidades são apresentadas por livros didáticos nos 3º a 5º anos e depois.

Todo o restante das relações é irregular. São definidas por aspectos históricos da evolução da ortografia e nada, a não ser a memória, assegura seu uso. Ou seja, dependem de memorização a cada nova palavra para serem construídas. É, pois, de se supor que o processo de construção dessas relações irregulares leve longo tempo, se não a vida toda.

Por fim, temos a questão de como é muitas vezes erroneamente tratada a estrutura da sílaba do português do Brasil na alfabetização. Normalmente, depois de apresentadas as vogais, as famílias silábicas são apresentadas sempre com sílabas simples

consoante/vogal (CV). Esse processo de apresentação dura cerca de um ano letivo e as sílabas não CV (somente V; CCV; CVC; CCVC; CVV) somente são apresentadas ao final do ano.

As sílabas deveriam ser apresentadas como o que são, isto é, grupos de fonemas pronunciados em uma só emissão de voz, organizados em torno de um núcleo vocálico obrigatório, mas com diversos arranjos consonantais/vocálicos em torno da vogal núcleo. Em resumo, podemos definir as capacidades/habilidades envolvidas na alfabetização/ como sendo capacidades de (de)codificação, que envolvem:

- Compreender diferenças entre escrita e outras formas gráficas (outros sistemas de representação);
- Dominar as convenções gráficas (letras maiúsculas e minúsculas, cursiva e script);
- Conhecer o alfabeto;
- Compreender a natureza alfabética do nosso sistema de escrita;
- Dominar as relações entre grafemas e fonemas;
- Saber decodificar palavras e textos escritos;
- Saber ler, reconhecendo globalmente as palavras;
- Ampliar a sacada do olhar para porções maiores de texto que meras palavras, desenvolvendo assim fluência e rapidez de leitura (fatiamento).

É preciso também ter em mente que este processo de ortografização em sua completude pode tomar até mais do que os anos iniciais do Ensino Fundamental.

Evidentemente, os processos de alfabetização e ortografização terão impacto nos textos em gêneros abordados nos anos iniciais. Em que pese a leitura e a produção compartilhadas com o docente e os colegas, ainda assim, os gêneros propostos para leitura/escuta e produção oral, escrita e multissemiótica, nos primeiros anos iniciais, serão mais simples, tais como listas (de chamada, de ingredientes, de compras), bilhetes, convites, foto-legenda, manchetes e lides, listas de regras da turma etc., pois favorecem um foco maior na grafia, complexificando-se conforme se avança nos anos iniciais. Nesse sentido, ganha destaque o campo da vida cotidiana, em que circulam gêneros mais familiares aos alunos, como as cantigas de roda, as receitas, as regras de jogo etc. Do mesmo modo, os conhecimentos e a análise linguística e multissemiótica avançarão em outros aspectos notacionais da escrita, como pontuação e acentuação e introdução das classes morfológicas de palavras a partir do 3º ano.

#### **Língua Portuguesa No Ensino Fundamental – Anos Finais: Práticas De Linguagem, Objetos De Conhecimento E Habilidades**

Nos Anos Finais do Ensino Fundamental, o adolescente/jovem participa com maior criticidade de situações comunicativas diversificadas, interagindo com um número de interlocutores cada vez mais amplo, inclusive no contexto escolar, no qual se amplia o número de professores responsáveis por cada um dos componentes curriculares.

Essa mudança em relação aos anos iniciais favorece não só o aprofundamento de conhecimentos relativos às áreas, como também o surgimento do desafio de aproximar esses múltiplos conhecimentos. A continuidade da formação para a autonomia se fortalece nessa etapa, na qual os jovens assumem maior protagonismo em práticas de linguagem realizadas dentro e fora da escola.

No componente Língua Portuguesa, amplia-se o contato dos estudantes com gêneros textuais relacionados a vários campos de atuação e a várias disciplinas, partindo-se de práticas de linguagem já vivenciadas pelos jovens para a ampliação dessas práticas, em direção a novas experiências.

Como consequência do trabalho realizado em etapas anteriores de escolarização, os adolescentes e jovens já conhecem e fazem uso de gêneros que circulam nos campos das práticas artístico-literárias, de estudo e pesquisa, jornalístico-midiático, de atuação na vida pública e campo da vida pessoal, cidadãs, investigativas.

Aprofunda-se, nessa etapa, o tratamento dos gêneros que circulam na esfera pública, nos campos jornalístico-midiático e de atuação na vida pública. No primeiro campo, os gêneros jornalísticos – informativos e opinativos – e os publicitários são privilegiados, com foco em estratégias linguístico-discursivas e semióticas voltadas para a argumentação e persuasão. Para além dos gêneros, são consideradas práticas contemporâneas de curtir, comentar, redistribuir, publicar notícias, curar etc. e tematizadas questões polêmicas envolvendo as dinâmicas das redes sociais e os interesses que movem a esfera jornalístico-midiática. A questão da confiabilidade da informação, da proliferação de fake news, da manipulação de fatos e opiniões tem destaque e muitas das habilidades se relacionam com a comparação e análise de notícias em diferentes fontes e mídias, com análise de sites e serviços checadores de notícias e com o exercício da curadoria, estando previsto o uso de ferramentas digitais de curadoria. A proliferação do discurso de ódio também é tematizada em todos os anos e habilidades relativas ao trato e respeito com o diferente e com a participação ética e respeitosa em discussões e debates de ideias são consideradas. Além das habilidades de leitura e produção de textos já consagradas para o impresso são contempladas habilidades para o trato com o hipertexto e também com ferramentas de edição de textos, áudio e vídeo e produções que podem prever postagem de novos conteúdos locais que possam ser significativos para a escola ou comunidade ou apreciações e réplicas a publicações feitas por outros. Trata-se de promover uma formação que faça frente a fenômenos como o da pós-verdade, o efeito bolha e proliferação de discursos de ódio, que possa promover uma sensibilidade para com os fatos que afetam drasticamente a vida de pessoas e prever um trato ético com o debate de ideias.

Como já destacado, além dos gêneros jornalísticos, também são considerados nesse campo os publicitários, estando previsto o tratamento de diferentes peças publicitárias, envolvidas em campanhas, para além do anúncio publicitário e a propaganda impressa, o que supõe habilidades para lidar com a multissemiose dos textos e com as várias mídias. Análise dos mecanismos e persuasão ganham destaque, o que também pode ajudar a promover um consumo consciente.

No campo de atuação da vida pública ganham destaque os gêneros legais e normativos – abrindo-se espaço para aqueles que regulam a convivência em sociedade, como regimentos (da escola, da sala de aula) e estatutos e códigos (Estatuto da Criança e do Adolescente e Código de Defesa do Consumidor, Código Nacional de Trânsito etc.), até os de ordem mais geral, como a Constituição e a Declaração dos Direitos Humanos, sempre tomados a partir de seus contextos de produção, o que contextualiza e confere significado a seus preceitos. Trata-se de promover uma

consciência dos direitos, uma valorização dos direitos humanos e a formação de uma ética da responsabilidade (o outro tem direito a uma vida digna tanto quanto eu tenho).

Ainda nesse campo, estão presentes gêneros reivindicatórios e propositivos e habilidades ligadas a seu trato. A exploração de canais de participação, inclusive digitais, também é prevista. Aqui também a discussão e o debate de ideias e propostas assume um lugar de destaque.

Assim, não se trata de promover o silenciamento de vozes dissonantes, mas antes de explicitá-las, de convocá-las para o debate, analisá-las, confrontá-las, de forma a propiciar uma autonomia de pensamento, pautada pela ética, como convém a Estados democráticos. Nesse sentido, também são propostas análises linguísticas e semióticas de textos vinculados a formas políticas não institucionalizadas, movimentos de várias naturezas, coletivos, produções artísticas, intervenções urbanas etc.

No campo das práticas investigativas, há uma ênfase nos gêneros didático-expositivos, impressos ou digitais, do 6º ao 9º ano, sendo a progressão dos conhecimentos marcada pela indicação do que se operacionaliza na leitura, escrita, oralidade. Nesse processo, procedimentos e gêneros de apoio à compreensão são propostos em todos os anos.

Esses textos servirão de base para a reelaboração de conhecimentos, a partir da elaboração de textos-síntese, como quadro-sinóticos, esquemas, gráficos, infográficos, tabelas, resumos, entre outros, que permitem o processamento e a organização de conhecimentos em práticas de estudo e de dados levantados em diferentes fontes de pesquisa. Será dada ênfase especial a procedimentos de busca, tratamento e análise de dados e informações e a formas variadas de registro e socialização de estudos e pesquisas, que envolvem não só os gêneros já consagrados, como apresentação oral e ensaio escolar, como também outros gêneros da cultura digital – relatos multimidiáticos, verbetes de enciclopédias colaborativas, vídeos-minuto etc.

Trata-se de fomentar uma formação que possibilite o trato crítico e criterioso das informações e dados.

No âmbito do Campo artístico-literário, trata-se de possibilitar o contato com as manifestações artísticas em geral, e, de forma particular e especial, com a arte literária e de oferecer as condições para que se possa reconhecer, valorizar e fruir essas manifestações. Está em jogo a continuidade da formação do leitor literário, com especial destaque para o desenvolvimento da fruição, de modo a evidenciar a condição estética desse tipo de leitura e de escrita. Para que a função utilitária da literatura – e da arte em geral – possa dar lugar à sua dimensão humanizada, transformadora e mobilizadora, é preciso supor – e, portanto, garantir a formação de – um leitor-fruidor, ou seja, de um sujeito que seja capaz de se implicar na leitura dos textos, de “desvendar” suas múltiplas camadas de sentido, de responder às suas demandas e de firmar pactos de leitura. Para tanto, as habilidades, no que tange à formação literária, envolvem conhecimentos de gêneros narrativos e poéticos que podem ser desenvolvidos em função dessa apreciação e que dizem respeito, no caso da narrativa literária, a seus elementos (espaço, tempo, personagens); às escolhas que constituem o estilo nos textos, na configuração do tempo e do espaço e na construção dos personagens; aos diferentes modos de se contar uma história (em primeira ou terceira pessoa, por meio de um narrador personagem, com pleno ou parcial domínio dos acontecimentos); à polifonia própria

das narrativas, que oferecem níveis de complexidade a serem explorados em cada ano da escolaridade; ao fôlego dos textos. No caso da poesia, destacam-se, inicialmente, os efeitos de sentido produzidos por recursos de diferentes naturezas, para depois se alcançar a dimensão imagética, constituída de processos metafóricos e metonímicos muito presentes na linguagem poética.

Ressalta-se, ainda, a proposição de objetivos de aprendizagem e desenvolvimento que concorrem para a capacidade dos estudantes de relacionarem textos, percebendo os efeitos de sentidos decorrentes da intertextualidade temática e da polifonia resultante da inserção – explícita ou não – de diferentes vozes nos textos. A relação entre textos e vozes se expressa, também, nas práticas de compartilhamento que promovem a escuta e a produção de textos, de diferentes gêneros e em diferentes mídias, que se prestam à expressão das preferências e das apreciações do que foi lido/ouvido/assistido.

Por fim, destaca-se a relevância desse campo para o exercício da empatia e do diálogo, tendo em vista a potência da arte e da literatura como expedientes que permitem o contato com diversificados valores, comportamentos, crenças, desejos e conflitos, o que contribui para reconhecer e compreender modos distintos de ser e estar no mundo e, pelo reconhecimento do que é diverso, compreender a si mesmo e desenvolver uma atitude de respeito e valorização do que é diferente.

Outros gêneros, além daqueles cuja abordagem é sugerida na BNCC, podem e devem ser incorporados aos currículos das escolas e, assim como já salientado, os gêneros podem ser contemplados em anos diferentes dos indicados.

Também, como já mencionado, nos Anos Finais do Ensino Fundamental, os conhecimentos sobre a língua, sobre as demais semioses e sobre a norma-padrão se articulam aos demais eixos em que se organizam os objetivos de aprendizagem e desenvolvimento de Língua Portuguesa. Dessa forma, as abordagens linguística, metalinguística e reflexiva ocorrem sempre a favor da prática de linguagem que está em evidência nos eixos de leitura, escrita ou oralidade.

Os conhecimentos sobre a língua, as demais semioses e a norma-padrão não devem ser tomados como uma lista de conteúdos dissociados das práticas de linguagem, mas como propiciadores de reflexão a respeito do funcionamento da língua no contexto dessas práticas. A seleção de habilidades na BNCC está relacionada com aqueles conhecimentos fundamentais para que o estudante possa apropriar-se do sistema linguístico que organiza o português brasileiro.

Alguns desses objetivos, sobretudo aqueles que dizem respeito à norma, são transversais a toda a base de Língua Portuguesa. O conhecimento da ortografia, da pontuação, da acentuação, por exemplo, deve estar presente ao longo de toda a escolaridade, abordados conforme o ano da escolaridade. Assume-se, na BNCC de Língua Portuguesa, uma perspectiva de progressão de conhecimentos que vai das regularidades às irregularidades e dos usos mais frequentes e simples aos menos habituais e mais complexos.

#### ARTE

No Ensino Fundamental, o componente curricular Arte está centrado nas seguintes linguagens: as Artes visuais, a Dança, a Música e o Teatro. Essas linguagens articulam saberes referentes a produtos e fenômenos artísticos e envolvem as práticas de criar, ler, produzir, construir, exteriorizar e refletir sobre formas



artísticas. A sensibilidade, a intuição, o pensamento, as emoções e as subjetividades se manifestam como formas de expressão no processo de aprendizagem em Arte.

O componente curricular contribui, ainda, para a interação crítica dos alunos com a complexidade do mundo, além de favorecer o respeito às diferenças e o diálogo intercultural, pluriétnico e plurilíngue, importantes para o exercício da cidadania. A Arte propicia a troca entre culturas e favorece o reconhecimento de semelhanças e diferenças entre elas.

Nesse sentido, as manifestações artísticas não podem ser reduzidas às produções legitimadas pelas instituições culturais e veiculadas pela mídia, tampouco a prática artística pode ser vista como mera aquisição de códigos e técnicas. A aprendizagem de Arte precisa alcançar a experiência e a vivência artísticas como prática social, permitindo que os alunos sejam protagonistas e criadores.

A prática artística possibilita o compartilhamento de saberes e de produções entre os alunos por meio de exposições, saraus, espetáculos, performances, concertos, recitais, intervenções e outras apresentações e eventos artísticos e culturais, na escola ou em outros locais. Os processos de criação precisam ser compreendidos como tão relevantes quanto os eventuais produtos. Além disso, o compartilhamento das ações artísticas produzidas pelos alunos, em diálogo com seus professores, pode acontecer não apenas em eventos específicos, mas ao longo do ano, sendo parte de um trabalho em processo.

A prática investigativa constitui o modo de produção e organização dos conhecimentos em Arte. É no percurso do fazer artístico que os alunos criam, experimentam, desenvolvem e percebem uma poética pessoal. Os conhecimentos, processos e técnicas produzidos e acumulados ao longo do tempo em Artes visuais, Dança, Música e Teatro contribuem para a contextualização dos saberes e das práticas artísticas. Eles possibilitam compreender as relações entre tempos e contextos sociais dos sujeitos na sua interação com a arte e a cultura.

A BNCC propõe que a abordagem das linguagens articule seis dimensões do conhecimento que, de forma indissociável e simultânea, caracterizam a singularidade da experiência artística. Tais dimensões perpassam os conhecimentos das Artes visuais, da Dança, da Música e do Teatro e as aprendizagens dos alunos em cada contexto social e cultural. Não se trata de eixos temáticos ou categorias, mas de linhas maleáveis que se interpenetram, constituindo a especificidade da construção do conhecimento em Arte na escola. Não há nenhuma hierarquia entre essas dimensões, tampouco uma ordem para se trabalhar com cada uma no campo pedagógico.

As dimensões são:

– **Criação:** refere-se ao fazer artístico, quando os sujeitos criam, produzem e constroem. Trata-se de uma atitude intencional e investigativa que confere materialidade estética a sentimentos, ideias, desejos e representações em processos, acontecimentos e produções artísticas individuais ou coletivas. Essa dimensão trata do apreender o que está em jogo durante o fazer artístico, processo permeado por tomadas de decisão, entraves, desafios, conflitos, negociações e inquietações.

– **Crítica:** refere-se às impressões que impulsionam os sujeitos em direção a novas compreensões do espaço em que vivem, com base no estabelecimento de relações, por meio do estudo e da pesquisa, entre as diversas experiências e manifestações ar-

tísticas e culturais vividas e conhecidas. Essa dimensão articula ação e pensamento propositivos, envolvendo aspectos estéticos, políticos, históricos, filosóficos, sociais, econômicos e culturais.

– **Estesia:** refere-se à experiência sensível dos sujeitos em relação ao espaço, ao tempo, ao som, à ação, às imagens, ao próprio corpo e aos diferentes materiais. Essa dimensão articula a sensibilidade e a percepção, tomadas como forma de conhecer a si mesmo, o outro e o mundo. Nela, o corpo em sua totalidade (emoção, percepção, intuição, sensibilidade e intelecto) é o protagonista da experiência.

– **Expressão:** refere-se às possibilidades de exteriorizar e manifestar as criações subjetivas por meio de procedimentos artísticos, tanto em âmbito individual quanto coletivo. Essa dimensão emerge da experiência artística com os elementos constitutivos de cada linguagem, dos seus vocabulários específicos e das suas materialidades.

– **Fruição:** refere-se ao deleite, ao prazer, ao estranhamento e à abertura para se sensibilizar durante a participação em práticas artísticas e culturais. Essa dimensão implica disponibilidade dos sujeitos para a relação continuada com produções artísticas e culturais oriundas das mais diversas épocas, lugares e grupos sociais.

– **Reflexão:** refere-se ao processo de construir argumentos e ponderações sobre as fruções, as experiências e os processos criativos, artísticos e culturais. É a atitude de perceber, analisar e interpretar as manifestações artísticas e culturais, seja como criador, seja como leitor.

A referência a essas dimensões busca facilitar o processo de ensino e aprendizagem em Arte, integrando os conhecimentos do componente curricular. Uma vez que os conhecimentos e as experiências artísticas são constituídos por materialidades verbais e não verbais, sensíveis, corporais, visuais, plásticas e sonoras, é importante levar em conta sua natureza vivencial, experiencial e subjetiva.

As Artes visuais são os processos e produtos artísticos e culturais, nos diversos tempos históricos e contextos sociais, que têm a expressão visual como elemento de comunicação. Essas manifestações resultam de explorações plurais e transformações de materiais, de recursos tecnológicos e de apropriações da cultura cotidiana.

As Artes visuais possibilitam aos alunos explorar múltiplas culturas visuais, dialogar com as diferenças e conhecer outros espaços e possibilidades inventivas e expressivas, de modo a ampliar os limites escolares e criar novas formas de interação artística e de produção cultural, sejam elas concretas, sejam elas simbólicas.

A Dança se constitui como prática artística pelo pensamento e sentimento do corpo, mediante a articulação dos processos cognitivos e das experiências sensíveis implicados no movimento dançado. Os processos de investigação e produção artística da dança centram-se naquilo que ocorre no e pelo corpo, discutindo e significando relações entre corporeidade e produção estética.

Ao articular os aspectos sensíveis, epistemológicos e formais do movimento dançado ao seu próprio contexto, os alunos problematizam e transformam percepções acerca do corpo e da dança, por meio de arranjos que permitem novas visões de si e do mundo.

Eles têm, assim, a oportunidade de repensar dualidades e binômios (corpo versus mente, popular versus erudito, teoria versus prática), em favor de um conjunto híbrido e dinâmico de práticas.

A Música é a expressão artística que se materializa por meio dos sons, que ganham forma, sentido e significado no âmbito tanto da sensibilidade subjetiva quanto das interações sociais, como resultado de saberes e valores diversos estabelecidos no domínio de cada cultura.

A ampliação e a produção dos conhecimentos musicais passam pela percepção, experimentação, reprodução, manipulação e criação de materiais sonoros diversos, dos mais próximos aos mais distantes da cultura musical dos alunos. Esse processo lhes possibilita vivenciar a música inter-relacionada à diversidade e desenvolver saberes musicais fundamentais para sua inserção e participação crítica e ativa na sociedade.

O Teatro instaura a experiência artística multissensorial de encontro com o outro em performance. Nessa experiência, o corpo é lócus de criação ficcional de tempos, espaços e sujeitos distintos de si próprios, por meio do verbal, não verbal e da ação física. Os processos de criação teatral passam por situações de criação coletiva e colaborativa, por intermédio de jogos, improvisações, atuações e encenações, caracterizados pela interação entre atuantes e espectadores.

O fazer teatral possibilita a intensa troca de experiências entre os alunos e aprimora a percepção estética, a imaginação, a consciência corporal, a intuição, a memória, a reflexão e a emoção.

Ainda que, na BNCC, as linguagens artísticas das Artes visuais, da Dança, da Música e do Teatro sejam consideradas em suas especificidades, as experiências e vivências dos sujeitos em sua relação com a Arte não acontecem de forma compartimentada ou estanque.

Assim, é importante que o componente curricular Arte leve em conta o diálogo entre essas linguagens, o diálogo com a literatura, além de possibilitar o contato e a reflexão acerca das formas estéticas híbridas, tais como as artes circenses, o cinema e a performance.

Atividades que facilitem um trânsito criativo, fluido e desfragmentado entre as linguagens artísticas podem construir uma rede de interlocução, inclusive, com a literatura e com outros componentes curriculares. Temas, assuntos ou habilidades afins de diferentes componentes podem compor projetos nos quais saberes se integrem, gerando experiências de aprendizagem amplas e complexas.

Em síntese, o componente Arte no Ensino Fundamental articula manifestações culturais de tempos e espaços diversos, incluindo o entorno artístico dos alunos e as produções artísticas e culturais que lhes são contemporâneas. Do ponto de vista histórico, social e político, propicia a eles o entendimento dos costumes e dos valores constituintes das culturas, manifestados em seus processos e produtos artísticos, o que contribui para sua formação integral.

Ao longo do Ensino Fundamental, os alunos devem expandir seu repertório e ampliar sua autonomia nas práticas artísticas, por meio da reflexão sensível, imaginativa e crítica sobre os conteúdos artísticos e seus elementos constitutivos e também sobre as experiências de pesquisa, invenção e criação.

Para tanto, é preciso reconhecer a diversidade de saberes, experiências e práticas artísticas como modos legítimos de pensar, de experienciar e de fruir a Arte, o que coloca em evidência o caráter social e político dessas práticas.

Na BNCC de Arte, cada uma das quatro linguagens do componente curricular – Artes visuais, Dança, Música e Teatro – constitui uma unidade temática que reúne objetos de conhecimento e habilidades articulados às seis dimensões apresentadas anteriormente. Além dessas, uma última unidade temática, Artes integradas, explora as relações e articulações entre as diferentes linguagens e suas práticas, inclusive aquelas possibilitadas pelo uso das novas tecnologias de informação e comunicação.

Nessas unidades, as habilidades são organizadas em dois blocos (1º ao 5º ano e 6º ao 9º ano), com o intuito de permitir que os sistemas e as redes de ensino, as escolas e os professores organizem seus currículos e suas propostas pedagógicas com a devida adequação aos seus contextos. A progressão das aprendizagens não está proposta de forma linear, rígida ou cumulativa com relação a cada linguagem ou objeto de conhecimento, mas propõe um movimento no qual cada nova experiência se relaciona com as anteriores e as posteriores na aprendizagem de Arte.

Cumprido destacar que os critérios de organização das habilidades na BNCC (com a explicitação dos objetos de conhecimento aos quais se relacionam e do agrupamento desses objetos em unidades temáticas) expressam um arranjo possível (dentre outros). Portanto, os agrupamentos propostos não devem ser tomados como modelo obrigatório para o desenho dos currículos.

Considerando esses pressupostos, e em articulação com as competências gerais da Educação Básica e as competências específicas da área de Linguagens, o componente curricular de Arte deve garantir aos alunos o desenvolvimento de algumas competências específicas.

#### **Competências Específicas De Arte Para O Ensino Fundamental**

1. Explorar, conhecer, fruir e analisar criticamente práticas e produções artísticas e culturais do seu entorno social, dos povos indígenas, das comunidades tradicionais brasileiras e de diversas sociedades, em distintos tempos e espaços, para reconhecer a arte como um fenômeno cultural, histórico, social e sensível a diferentes contextos e dialogar com as diversidades.
2. Compreender as relações entre as linguagens da Arte e suas práticas integradas, inclusive aquelas possibilitadas pelo uso das novas tecnologias de informação e comunicação, pelo cinema e pelo audiovisual, nas condições particulares de produção, na prática de cada linguagem e nas suas articulações.
3. Pesquisar e conhecer distintas matrizes estéticas e culturais – especialmente aquelas manifestas na arte e nas culturas que constituem a identidade brasileira –, sua tradição e manifestações contemporâneas, reelaborando-as nas criações em Arte.
4. Experienciar a ludicidade, a percepção, a expressividade e a imaginação, ressignificando espaços da escola e de fora dela no âmbito da Arte.
5. Mobilizar recursos tecnológicos como formas de registro, pesquisa e criação artística.
6. Estabelecer relações entre arte, mídia, mercado e consumo, compreendendo, de forma crítica e problematizadora, modos de produção e de circulação da arte na sociedade.

7. Problematicar questões políticas, sociais, econômicas, científicas, tecnológicas e culturais, por meio de exercícios, produções, intervenções e apresentações artísticas.

8. Desenvolver a autonomia, a crítica, a autoria e o trabalho coletivo e colaborativo nas artes.

9. Analisar e valorizar o patrimônio artístico nacional e internacional, material e imaterial, com suas histórias e diferentes visões de mundo.

**Arte No Ensino Fundamental – Anos Iniciais: Unidades Temáticas, Objetos De Conhecimento E Habilidades**

Ao ingressar no Ensino Fundamental – Anos Iniciais, os alunos vivenciam a transição de uma orientação curricular estruturada por campos de experiências da Educação Infantil, em que as interações, os jogos e as brincadeiras norteiam o processo de aprendizagem e desenvolvimento, para uma organização curricular estruturada por áreas de conhecimento e componentes curriculares.

Nessa nova etapa da Educação Básica, o ensino de Arte deve assegurar aos alunos a possibilidade de se expressar criativamente em seu fazer investigativo, por meio da ludicidade, propiciando uma experiência de continuidade em relação à Educação Infantil.

Dessa maneira, é importante que, nas quatro linguagens da Arte – integradas pelas seis dimensões do conhecimento artístico –, as experiências e vivências artísticas estejam centradas nos interesses das crianças e nas culturas infantis.

Tendo em vista o compromisso de assegurar aos alunos o desenvolvimento das competências relacionadas à alfabetização e ao letramento, o componente Arte, ao possibilitar o acesso à leitura, à criação e à produção nas diversas linguagens artísticas, contribui para o desenvolvimento de habilidades relacionadas tanto à linguagem verbal quanto às linguagens não verbais.

**Arte No Ensino Fundamental – Anos Finais: Unidades Temáticas, Objetos De Conhecimento E Habilidades**

No Ensino Fundamental – Anos Finais, é preciso assegurar aos alunos a ampliação de suas interações com manifestações artísticas e culturais nacionais e internacionais, de diferentes épocas e contextos.

Essas práticas podem ocupar os mais diversos espaços da escola, espalhando-se para o seu entorno e favorecendo as relações com a comunidade.

Além disso, o diferencial dessa fase está na maior sistematização dos conhecimentos e na proposição de experiências mais diversificadas em relação a cada linguagem, considerando as culturas juvenis.

Desse modo, espera-se que o componente Arte contribua com o aprofundamento das aprendizagens nas diferentes linguagens – e no diálogo entre elas e com as outras áreas do conhecimento –, com vistas a possibilitar aos estudantes maior autonomia nas experiências e vivências artísticas.

**Educação Física**

A Educação Física é o componente curricular que tematiza as práticas corporais em suas diversas formas de codificação e significação social, entendidas como manifestações das possibilidades expressivas dos sujeitos, produzidas por diversos grupos sociais no decorrer da história. Nessa concepção, o movimento

humano está sempre inserido no âmbito da cultura e não se limita a um deslocamento espaço-temporal de um segmento corporal ou de um corpo todo.

Nas aulas, as práticas corporais devem ser abordadas como fenômeno cultural dinâmico, diversificado, pluridimensional, singular e contraditório. Desse modo, é possível assegurar aos alunos a (re)construção de um conjunto de conhecimentos que permitam ampliar sua consciência a respeito de seus movimentos e dos recursos para o cuidado de si e dos outros e desenvolver autonomia para apropriação e utilização da cultura corporal de movimento em diversas finalidades humanas, favorecendo sua participação de forma confiante e autoral na sociedade.

É fundamental frisar que a Educação Física oferece uma série de possibilidades para enriquecer a experiência das crianças, jovens e adultos na Educação Básica, permitindo o acesso a um vasto universo cultural. Esse universo compreende saberes corporais, experiências estéticas, emotivas, lúdicas e agonistas, que se inscrevem, mas não se restringem, à racionalidade típica dos saberes científicos que, comumente, orienta as práticas pedagógicas na escola. Experimentar e analisar as diferentes formas de expressão que não se alicerçam apenas nessa racionalidade é uma das potencialidades desse componente na Educação Básica. Para além da vivência, a experiência efetiva das práticas corporais oportuniza aos alunos participar, de forma autônoma, em contextos de lazer e saúde.

Há três elementos fundamentais comuns às práticas corporais: movimento corporal como elemento essencial; organização interna (de maior ou menor grau), pautada por uma lógica específica; e produto cultural vinculado com o lazer/entretenimento e/ ou o cuidado com o corpo e a saúde.

Portanto, entende-se que essas práticas corporais são aquelas realizadas fora das obrigações laborais, domésticas, higiênicas e religiosas, nas quais os sujeitos se envolvem em função de propósitos específicos, sem caráter instrumental.

Cada prática corporal propicia ao sujeito o acesso a uma dimensão de conhecimentos e de experiências aos quais ele não teria de outro modo. A vivência da prática é uma forma de gerar um tipo de conhecimento muito particular e insubstituível e, para que ela seja significativa, é preciso problematizar, desnaturalizar e evidenciar a multiplicidade de sentidos e significados que os grupos sociais conferem às diferentes manifestações da cultura corporal de movimento. Logo, as práticas corporais são textos culturais passíveis de leitura e produção.

Esse modo de entender a Educação Física permite articulá-la à área de Linguagens, resguardadas as singularidades de cada um dos seus componentes, conforme reafirmado nas Diretrizes Curriculares Nacionais para o Ensino Fundamental de Nove Anos (Resolução CNE/CEB nº 7/2010).

Na BNCC, cada uma das práticas corporais tematizadas compõe uma das seis unidades temáticas abordadas ao longo do Ensino Fundamental. Cabe destacar que a categorização apresentada não tem pretensões de universalidade, pois se trata de um entendimento possível, entre outros, sobre as denominações das (e as fronteiras entre as) manifestações culturais tematizadas na Educação Física escolar.

A unidade temática Brincadeiras e jogos explora aquelas atividades voluntárias exercidas dentro de determinados limites de tempo e espaço, caracterizadas pela criação e alteração de regras, pela obediência de cada participante ao que foi combinado

coletivamente, bem como pela apreciação do ato de brincar em si. Essas práticas não possuem um conjunto estável de regras e, portanto, ainda que possam ser reconhecidos jogos similares em diferentes épocas e partes do mundo, esses são recriados, constantemente, pelos diversos grupos culturais. Mesmo assim, é possível reconhecer que um conjunto grande dessas brincadeiras e jogos é difundido por meio de redes de sociabilidade informais, o que permite denominá-los populares.

É importante fazer uma distinção entre jogo como conteúdo específico e jogo como ferramenta auxiliar de ensino. Não é raro que, no campo educacional, jogos e brincadeiras sejam inventados com o objetivo de provocar interações sociais específicas entre seus participantes ou para fixar determinados conhecimentos. O jogo, nesse sentido, é entendido como meio para se aprender outra coisa, como no jogo dos “10 passes” quando usado para ensinar retenção coletiva da posse de bola, concepção não adotada na organização dos conhecimentos de Educação Física na BNCC. Neste documento, as brincadeiras e os jogos têm valor em si e precisam ser organizados para ser estudados. São igualmente relevantes os jogos e as brincadeiras presentes na memória dos povos indígenas e das comunidades tradicionais, que trazem consigo formas de conviver, oportunizando o reconhecimento de seus valores e formas de viver em diferentes contextos ambientais e socioculturais brasileiros.

Por sua vez, a unidade temática Esportes reúne tanto as manifestações mais formais dessa prática quanto as derivadas. O esporte como uma das práticas mais conhecidas da contemporaneidade, por sua grande presença nos meios de comunicação, caracteriza-se por ser orientado pela comparação de um determinado desempenho entre indivíduos ou grupos (adversários), regido por um conjunto de regras formais, institucionalizadas por organizações (associações, federações e confederações esportivas), as quais definem as normas de disputa e promovem o desenvolvimento das modalidades em todos os níveis de competição. No entanto, essas características não possuem um único sentido ou somente um significado entre aqueles que o praticam, especialmente quando o esporte é realizado no contexto do lazer, da educação e da saúde.

Como toda prática social, o esporte é passível de recriação por quem se envolve com ele.

As práticas derivadas dos esportes mantêm, essencialmente, suas características formais de regulação das ações, mas adaptam as demais normas institucionais aos interesses dos participantes, às características do espaço, ao número de jogadores, ao material disponível etc. Isso permite afirmar, por exemplo, que, em um jogo de dois contra dois em uma cesta de basquetebol, os participantes estão jogando basquetebol, mesmo não sendo obedecidos os 50 artigos que integram o regulamento oficial da modalidade.

Para a estruturação dessa unidade temática, é utilizado um modelo de classificação baseado na lógica interna, tendo como referência os critérios de cooperação, interação com o adversário, desempenho motor e objetivos táticos da ação. Esse modelo possibilita a distribuição das modalidades esportivas em categorias, privilegiando as ações motoras intrínsecas, reunindo esportes que apresentam exigências motrizes semelhantes no desenvolvimento de suas práticas. Assim, são apresentadas sete categorias de esportes (note-se que as modalidades citadas na descrição das categorias servem apenas para facilitar a com-

preensão do que caracteriza cada uma das categorias. Portanto, não são prescrições das modalidades a ser obrigatoriamente tematizadas na escola):

– **Marca:** conjunto de modalidades que se caracterizam por comparar os resultados registrados em segundos, metros ou quilos (patinação de velocidade, todas as provas do atletismo, remo, ciclismo, levantamento de peso etc.).

– **Precisão:** conjunto de modalidades que se caracterizam por arremessar/lançar um objeto, procurando acertar um alvo específico, estático ou em movimento, comparando-se o número de tentativas empreendidas, a pontuação estabelecida em cada tentativa (maior ou menor do que a do adversário) ou a proximidade do objeto arremessado ao alvo (mais perto ou mais longe do que o adversário conseguiu deixar), como nos seguintes casos: bocha, curling, golfe, tiro com arco, tiro esportivo etc.

– **Técnico-combinatório:** reúne modalidades nas quais o resultado da ação motora comparado é a qualidade do movimento segundo padrões técnico-combinatórios (ginástica artística, ginástica rítmica, nado sincronizado, patinação artística, saltos ornamentais etc.).

– **Rede/quadra dividida ou parede de rebote:** reúne modalidades que se caracterizam por arremessar, lançar ou rebater a bola em direção a setores da quadra adversária nos quais o rival seja incapaz de devolvê-la da mesma forma ou que leve o adversário a cometer um erro dentro do período de tempo em que o objeto do jogo está em movimento. Alguns exemplos de esportes de rede são voleibol, vôlei de praia, tênis de campo, tênis de mesa, badminton e peteca. Já os esportes de parede incluem pelota basca, raquetebol, squash etc.

– **Campo e taco:** categoria que reúne as modalidades que se caracterizam por rebater a bola lançada pelo adversário o mais longe possível, para tentar percorrer o maior número de vezes as bases ou a maior distância possível entre as bases, enquanto os defensores não recuperam o controle da bola, e, assim, somar pontos (beisebol, críquete, softball etc.).

– **Invasão ou territorial:** conjunto de modalidades que se caracterizam por comparar a capacidade de uma equipe introduzir ou levar uma bola (ou outro objeto) a uma meta ou setor da quadra/ campo defendida pelos adversários (gol, cesta, touchdown etc.), protegendo, simultaneamente, o próprio alvo, meta ou setor do campo (basquetebol, frisbee, futebol, futsal, futebol americano, handebol, hóquei sobre grama, polo aquático, rúgbi etc.).

– **Combate:** reúne modalidades caracterizadas como disputas nas quais o oponente deve ser subjugado, com técnicas, táticas e estratégias de desequilíbrio, contusão, imobilização ou exclusão de um determinado espaço, por meio de combinações de ações de ataque e defesa (judô, boxe, esgrima, tae kwon do etc.).

Na unidade temática Ginásticas, são propostas práticas com formas de organização e significados muito diferentes, o que leva à necessidade de explicitar a classificação adotada:

- (a) ginástica geral;
- (b) ginásticas de condicionamento físico; e
- (c) ginásticas de conscientização corporal.

A ginástica geral, também conhecida como ginástica para todos, reúne as práticas corporais que têm como elemento organizador a exploração das possibilidades acrobáticas e expressivas do corpo, a interação social, o compartilhamento do aprendizado

e a não competitividade. Podem ser constituídas de exercícios no solo, no ar (saltos), em aparelhos (trapézio, corda, fita elástica), de maneira individual ou coletiva, e combinam um conjunto bem variado de piruetas, rolamentos, paradas de mão, pontes, pirâmides humanas etc. Integram também essa prática os denominados jogos de malabar ou malabarismo<sup>40</sup>.

As ginásticas de condicionamento físico se caracterizam pela exercitação corporal orientada à melhoria do rendimento, à aquisição e à manutenção da condição física individual ou à modificação da composição corporal. Geralmente, são organizadas em sessões planejadas de movimentos repetidos, com frequência e intensidade definidas.

Podem ser orientadas de acordo com uma população específica, como a ginástica para gestantes, ou atreladas a situações ambientais determinadas, como a ginástica laboral.

As ginásticas de conscientização corporal<sup>41</sup> reúnem práticas que empregam movimentos suaves e lentos, tal como a recorrência a posturas ou à conscientização de exercícios respiratórios, voltados para a obtenção de uma melhor percepção sobre o próprio corpo.

Algumas dessas práticas que constituem esse grupo têm origem em práticas corporais milenares da cultura oriental.

Por sua vez, a unidade temática Danças explora o conjunto das práticas corporais caracterizadas por movimentos rítmicos, organizados em passos e evoluções específicas, muitas vezes também integradas a coreografias. As danças podem ser realizadas de forma individual, em duplas ou em grupos, sendo essas duas últimas as formas mais comuns. Diferentes de outras práticas corporais rítmico-expressivas, elas se desenvolvem em codificações particulares, historicamente constituídas, que permitem identificar movimentos e ritmos musicais peculiares associados a cada uma delas.

A unidade temática Lutas focaliza as disputas corporais, nas quais os participantes empregam técnicas, táticas e estratégias específicas para imobilizar, desequilibrar, atingir ou excluir o oponente de um determinado espaço, combinando ações de ataque e defesa dirigidas ao corpo do adversário. Dessa forma, além das lutas presentes no contexto comunitário e regional, podem ser tratadas lutas brasileiras (capoeira, huka-huka, luta marajoara etc.), bem como lutas de diversos países do mundo (judô, aikido, jiu-jitsu, muay thai, boxe, chinês boxing, esgrima, kendo etc.).

Por fim, na unidade temática Práticas corporais de aventura, exploram-se expressões e formas de experimentação corporal centradas nas perícias e proezas provocadas pelas situações de imprevisibilidade que se apresentam quando o praticante interage com um ambiente desafiador. Algumas dessas práticas costumam receber outras denominações, como esportes de risco, esportes alternativos e esportes extremos. Assim como as demais práticas, elas são objeto também de diferentes classificações, conforme o critério que se utilize. Neste documento, optou-se por diferenciá-las com base no ambiente de que necessitam para ser realizadas: na natureza e urbanas. As práticas de aventura na natureza se caracterizam por explorar as incertezas que o ambiente físico cria para o praticante na geração da vertigem e do risco controlado, como em corrida orientada, corrida de aventura, corridas de mountain bike, rapel, tirolesa, arborismo etc. Já as práticas de aventura urbanas exploram a “paisagem de cimento” para produzir essas condições (vertigem e risco controlado) durante a prática de parkour, skate, patins, bike etc.

Em princípio, todas as práticas corporais podem ser objeto do trabalho pedagógico em qualquer etapa e modalidade de ensino.

Ainda assim, alguns critérios de progressão do conhecimento devem ser atendidos, tais como os elementos específicos das diferentes práticas corporais, as características dos sujeitos e os contextos de atuação, sinalizando tendências de organização dos conhecimentos. Na BNCC, as unidades temáticas de Brincadeiras e jogos, Danças e Lutas estão organizadas em objetos de conhecimento conforme a ocorrência social dessas práticas corporais, das esferas sociais mais familiares (localidade e região) às menos familiares (esferas nacional e mundial). Em Ginásticas, a organização dos objetos de conhecimento se dá com base na diversidade dessas práticas e nas suas características. Em Esportes, a abordagem recai sobre a sua tipologia (modelo de classificação), enquanto Práticas corporais de aventura se estrutura nas vertentes urbana e na natureza.

Ainda que não tenham sido apresentadas como uma das práticas corporais organizadoras da Educação Física na BNCC, é importante sublinhar a necessidade e a pertinência dos estudantes do País terem a oportunidade de experimentar práticas corporais no meio líquido, dado seu inegável valor para a segurança pessoal e seu potencial de fruição durante o lazer. Essa afirmação não se vincula apenas à ideia de vivenciar e/ou aprender, por exemplo, os esportes aquáticos (em especial, a natação em seus quatro estilos competitivos), mas também à proposta de experimentar “atividades aquáticas”. São, portanto, práticas centradas na ambientação dos estudantes ao meio líquido que permitem aprender, entre outros movimentos básicos, o controle da respiração, a flutuação em equilíbrio, a imersão e os deslocamentos na água.

Resalta-se que as práticas corporais na escola devem ser reconstruídas com base em sua função social e suas possibilidades materiais. Isso significa dizer que as mesmas podem ser transformadas no interior da escola. Por exemplo, as práticas corporais de aventura devem ser adaptadas às condições da escola, ocorrendo de maneira simulada, tomando-se como referência o cenário de cada contexto escolar.

É importante salientar que a organização das unidades temáticas se baseia na compreensão de que o caráter lúdico está presente em todas as práticas corporais, ainda que essa não seja a finalidade da Educação Física na escola. Ao brincar, dançar, jogar, praticar esportes, ginásticas ou atividades de aventura, para além da ludicidade, os estudantes se apropriam das lógicas intrínsecas (regras, códigos, rituais, sistemáticas de funcionamento, organização, táticas etc.) a essas manifestações, assim como trocam entre si e com a sociedade as representações e os significados que lhes são atribuídos. Por essa razão, a delimitação das habilidades privilegia oito dimensões de conhecimento:

– **Experimentação:** refere-se à dimensão do conhecimento que se origina pela vivência das práticas corporais, pelo envolvimento corporal na realização das mesmas. São conhecimentos que não podem ser acessados sem passar pela vivência corporal, sem que sejam efetivamente experimentados. Trata-se de uma possibilidade única de apreender as manifestações culturais tematizadas pela Educação Física e do estudante se perceber como sujeito “de carne e osso”. Faz parte dessa dimensão, além do imprescindível acesso à experiência, cuidar para que as sensações

geradas no momento da realização de uma determinada vivência sejam positivas ou, pelo menos, não sejam desagradáveis a ponto de gerar rejeição à prática em si.

– **Uso e apropriação:** refere-se ao conhecimento que possibilita ao estudante ter condições de realizar de forma autônoma uma determinada prática corporal. Trata-se do mesmo tipo de conhecimento gerado pela experimentação (saber fazer), mas dele se diferencia por possibilitar ao estudante a competência necessária para potencializar o seu envolvimento com práticas corporais no lazer ou para a saúde. Diz respeito àquele rol de conhecimentos que viabilizam a prática efetiva das manifestações da cultura corporal de movimento não só durante as aulas, como também para além delas.

– **Fruição:** implica a apreciação estética das experiências sensíveis geradas pelas vivências corporais, bem como das diferentes práticas corporais oriundas das mais diversas épocas, lugares e grupos. Essa dimensão está vinculada com a apropriação de um conjunto de conhecimentos que permita ao estudante desfrutar da realização de uma determinada prática corporal e/ou apreciar essa e outras tantas quando realizadas por outros.

– **Reflexão sobre a ação:** refere-se aos conhecimentos originados na observação e na análise das próprias vivências corporais e daquelas realizadas por outros. Vai além da reflexão espontânea, gerada em toda experiência corporal. Trata-se de um ato intencional, orientado a formular e empregar estratégias de observação e análise para:

(a) resolver desafios peculiares à prática realizada;

(b) apreender novas modalidades; e

(c) adequar as práticas aos interesses e às possibilidades próprios e aos das pessoas com quem compartilha a sua realização.

– **Construção de valores:** vincula-se aos conhecimentos originados em discussões e vivências no contexto da tematização das práticas corporais, que possibilitam a aprendizagem de valores e normas voltadas ao exercício da cidadania em prol de uma sociedade democrática. A produção e partilha de atitudes, normas e valores (positivos e negativos) são inerentes a qualquer processo de socialização. No entanto, essa dimensão está diretamente associada ao ato intencional de ensino e de aprendizagem e, portanto, demanda intervenção pedagógica orientada para tal fim. Por esse motivo, a BNCC se concentra mais especificamente na construção de valores relativos ao respeito às diferenças e no combate aos preconceitos de qualquer natureza. Ainda assim, não se pretende propor o tratamento apenas desses valores, ou fazê-lo só em determinadas etapas do componente, mas assegurar a superação de estereótipos e preconceitos expressos nas práticas corporais.

– **Análise:** está associada aos conceitos necessários para entender as características e o funcionamento das práticas corporais (saber sobre). Essa dimensão reúne conhecimentos como a classificação dos esportes, os sistemas táticos de uma modalidade, o efeito de determinado exercício físico no desenvolvimento de uma capacidade física, entre outros.

– **Compreensão:** está também associada ao conhecimento conceitual, mas, diferentemente da dimensão anterior, refere-se ao esclarecimento do processo de inserção das práticas corporais no contexto sociocultural, reunindo saberes que possibilitam compreender o lugar das práticas corporais no mundo. Em linhas gerais, essa dimensão está relacionada a temas que permitem aos estudantes interpretar as manifestações da cultura corpo-

ral de movimento em relação às dimensões éticas e estéticas, à época e à sociedade que as gerou e as modificou, às razões da sua produção e transformação e à vinculação local, nacional e global. Por exemplo, pelo estudo das condições que permitem o surgimento de uma determinada prática corporal em uma dada região e época ou os motivos pelos quais os esportes praticados por homens têm uma visibilidade e um tratamento midiático diferente dos esportes praticados por mulheres.

– **Protagonismo comunitário:** refere-se às atitudes/ações e conhecimentos necessários para os estudantes participarem de forma confiante e autoral em decisões e ações orientadas a democratizar o acesso das pessoas às práticas corporais, tomando como referência valores favoráveis à convivência social. Contempla a reflexão sobre as possibilidades que eles e a comunidade têm (ou não) de acessar uma determinada prática no lugar em que moram, os recursos disponíveis (públicos e privados) para tal, os agentes envolvidos nessa configuração, entre outros, bem como as iniciativas que se dirigem para ambientes além da sala de aula, orientadas a interferir no contexto em busca da materialização dos direitos sociais vinculados a esse universo.

Vale ressaltar que não há nenhuma hierarquia entre essas dimensões, tampouco uma ordem necessária para o desenvolvimento do trabalho no âmbito didático. Cada uma delas exige diferentes abordagens e graus de complexidade para que se tornem relevantes e significativas.

Considerando as características dos conhecimentos e das experiências próprias da Educação Física, é importante que cada dimensão seja sempre abordada de modo integrado com as outras, levando-se em conta sua natureza vivencial, experiencial e subjetiva.

Assim, não é possível operar como se as dimensões pudessem ser tratadas de forma isolada ou sobreposta.

Cumprido destacar que os critérios de organização das habilidades na BNCC (com a explicitação dos objetos de conhecimento aos quais se relacionam e do agrupamento desses objetos em unidades temáticas) expressam um arranjo possível (dentre outros).

Portanto, os agrupamentos propostos não devem ser tomados como modelo obrigatório para o desenho dos currículos.

Considerando esses pressupostos, e em articulação com as competências gerais da Educação Básica e as competências específicas da área de Linguagens, o componente curricular de Educação Física deve garantir aos alunos o desenvolvimento de competências específicas.

#### Competências Específicas De Educação Física Para O Ensino Fundamental

1. Compreender a origem da cultura corporal de movimento e seus vínculos com a organização da vida coletiva e individual.

2. Planejar e empregar estratégias para resolver desafios e aumentar as possibilidades de aprendizagem das práticas corporais, além de se envolver no processo de ampliação do acervo cultural nesse campo.

3. Refletir, criticamente, sobre as relações entre a realização das práticas corporais e os processos de saúde/doença, inclusive no contexto das atividades laborais.

4. Identificar a multiplicidade de padrões de desempenho, saúde, beleza e estética corporal, analisando, criticamente, os modelos disseminados na mídia e discutir posturas consumistas e preconceituosas.

5. Identificar as formas de produção dos preconceitos, compreender seus efeitos e combater posicionamentos discriminatórios em relação às práticas corporais e aos seus participantes.

6. Interpretar e recriar os valores, os sentidos e os significados atribuídos às diferentes práticas corporais, bem como aos sujeitos que delas participam.

7. Reconhecer as práticas corporais como elementos constitutivos da identidade cultural dos povos e grupos.

8. Usufruir das práticas corporais de forma autônoma para potencializar o envolvimento em contextos de lazer, ampliar as redes de sociabilidade e a promoção da saúde.

9. Reconhecer o acesso às práticas corporais como direito do cidadão, propondo e produzindo alternativas para sua realização no contexto comunitário.

10. Experimentar, desfrutar, apreciar e criar diferentes brincadeiras, jogos, danças, ginásticas, esportes, lutas e práticas corporais de aventura, valorizando o trabalho coletivo e o protagonismo.

#### **Educação Física No Ensino Fundamental – Anos Iniciais: Unidades Temáticas, Objetos De Conhecimento E Habilidades**

Os alunos do Ensino Fundamental – Anos Iniciais possuem modos próprios de vida e múltiplas experiências pessoais e sociais, o que torna necessário reconhecer a existência de infâncias no plural e, conseqüentemente, a singularidade de qualquer processo escolar e sua interdependência com as características da comunidade local. É importante reconhecer, também, a necessária continuidade às experiências em torno do brincar, desenvolvidas na Educação Infantil. As crianças possuem conhecimentos que precisam ser, por um lado, reconhecidos e problematizados nas vivências escolares com vistas a proporcionar a compreensão do mundo e, por outro, ampliados de maneira a potencializar a inserção e o trânsito dessas crianças nas várias esferas da vida social.

Diante do compromisso com a formação estética, sensível e ética, a Educação Física, aliada aos demais componentes curriculares, assume compromisso claro com a qualificação para a leitura, a produção e a vivência das práticas corporais. Ao mesmo tempo, pode colaborar com os processos de letramento e alfabetização dos alunos, ao criar oportunidades e contextos para ler e produzir textos que focalizem as distintas experiências e vivências nas práticas corporais tematizadas. Para tanto, os professores devem buscar formas de trabalho pedagógico pautadas no diálogo, considerando a impossibilidade de ações uniformes.

Além disso, para aumentar a flexibilidade na delimitação dos currículos e propostas curriculares, tendo em vista a adequação às realidades locais, as habilidades de Educação Física para o Ensino Fundamental – Anos Iniciais estão sendo propostas na BNCC organizadas em dois blocos (1º e 2º anos; 3º ao 5º ano) e se referem aos seguintes objetos de conhecimento em cada unidade temática:

#### **Educação Física No Ensino Fundamental – Anos Finais: Unidades Temáticas, Objetos De Conhecimento E Habilidades**

No Ensino Fundamental – Anos Finais, os estudantes se deparam com diversos docentes, o que torna mais complexas as interações e a sistemática de estudos. Ainda assim, os alunos nessa fase de escolarização têm maior capacidade de abstração e de acessar diferentes fontes de informação. Essas características permitem aos estudantes maior aprofundamento nos estudos das práticas corporais na escola.

Nesse contexto, e para aumentar a flexibilidade na delimitação dos currículos e propostas curriculares, tendo em vista a adequação às realidades locais, as habilidades de Educação Física para o Ensino Fundamental – Anos Finais, assim como no Ensino Fundamental – Anos Iniciais, estão sendo propostas na BNCC organizadas em dois blocos (6º e 7º anos; 8º e 9º anos) e se referem aos seguintes objetos de conhecimento, em cada unidade temática.

#### **Língua Inglesa**

Aprender a língua inglesa propicia a criação de novas formas de engajamento e participação dos alunos em um mundo social cada vez mais globalizado e plural, em que as fronteiras entre países e interesses pessoais, locais, regionais, nacionais e transnacionais estão cada vez mais difusas e contraditórias. Assim, o estudo da língua inglesa pode possibilitar a todos o acesso aos saberes linguísticos necessários para engajamento e participação, contribuindo para o agenciamento crítico dos estudantes e para o exercício da cidadania ativa, além de ampliar as possibilidades de interação e mobilidade, abrindo novos percursos de construção de conhecimentos e de continuidade nos estudos. É esse caráter formativo que inscreve a aprendizagem de inglês em uma perspectiva de educação linguística, consciente e crítica, na qual as dimensões pedagógicas e políticas estão intrinsecamente ligadas.

Ensinar inglês com essa finalidade tem, para o currículo, três implicações importantes. A primeira é que esse caráter formativo obriga a rever as relações entre língua, território e cultura, na medida em que os falantes de inglês já não se encontram apenas nos países em que essa é a língua oficial. Esse fato provoca uma série de indagações, dentre elas, “Que inglês é esse que ensinamos na escola?”.

Alguns conceitos parecem já não atender as perspectivas de compreensão de uma língua que “viralizou” e se tornou “miscigenada”, como é o caso do conceito de língua estrangeira, fortemente criticado por seu viés eurocêntrico. Outras terminologias, mais recentemente propostas, também provocam um intenso debate no campo, tais como inglês como língua internacional, como língua global, como língua adicional, como língua franca, dentre outras. Em que pese as diferenças entre uma terminologia e outra, suas ênfases, pontos de contato e eventuais sobreposições, o tratamento dado ao componente na BNCC prioriza o foco da função social e política do inglês e, nesse sentido, passa a tratá-la em seu status de língua franca. O conceito não é novo e tem sido recontextualizado por teóricos do campo em estudos recentes que analisam os usos da língua inglesa no mundo contemporâneo. Nessa proposta, a língua inglesa não é mais aquela do “estrangeiro”, oriundo de países hegemônicos, cujos falantes servem de modelo a ser seguido, nem tampouco trata-se de uma variante da língua inglesa. Nessa perspectiva, são acolhidos e legitimados os usos que dela fazem falantes espalhados no mundo

inteiro, com diferentes repertórios linguísticos e culturais, o que possibilita, por exemplo, questionar a visão de que o único inglês “correto” – e a ser ensinado – é aquele falado por estadunidenses ou britânicos.

Mais ainda, o tratamento do inglês como língua franca o desvincula da noção de pertencimento a um determinado território e, conseqüentemente, a culturas típicas de comunidades específicas, legitimando os usos da língua inglesa em seus contextos locais. Esse entendimento favorece uma educação linguística voltada para a interculturalidade, isto é, para o reconhecimento das (e o respeito às) diferenças, e para a compreensão de como elas são produzidas nas diversas práticas sociais de linguagem, o que favorece a reflexão crítica sobre diferentes modos de ver e de analisar o mundo, o(s) outro(s) e a si mesmo.

A segunda implicação diz respeito à ampliação da visão de letramento, ou melhor, dos multiletramentos, concebida também nas práticas sociais do mundo digital – no qual saber a língua inglesa potencializa as possibilidades de participação e circulação – que aproximam e entrelaçam diferentes semioses e linguagens (verbal, visual, corporal, audiovisual), em um contínuo processo de significação contextualizado, dialógico e ideológico. Concebendo a língua como construção social, o sujeito “interpreta”, “reinventa” os sentidos de modo situado, criando novas formas de identificar e expressar ideias, sentimentos e valores. Nesse sentido, ao assumir seu status de língua franca – uma língua que se materializa em usos híbridos, marcada pela fluidez e que se abre para a invenção de novas formas de dizer, impulsionada por falantes pluri/multilíngues e suas características multiculturais –, a língua inglesa torna-se um bem simbólico para falantes do mundo todo.

Por fim, a terceira implicação diz respeito a abordagens de ensino. Situar a língua inglesa em seu status de língua franca implica compreender que determinadas crenças – como a de que há um “inglês melhor” para se ensinar, ou um “nível de proficiência” específico a ser alcançado pelo aluno – precisam ser relativizadas. Isso exige do professor uma atitude de acolhimento e legitimação de diferentes formas de expressão na língua, como o uso de *ain't* para fazer a negação, e não apenas formas “padrão” como *isn't* ou *aren't*. Em outras palavras, não queremos tratar esses usos como uma exceção, uma curiosidade local da língua, que foge ao “padrão” a ser seguido. Muito pelo contrário – é tratar usos locais do inglês e recursos linguísticos a eles relacionados na perspectiva de construção de um repertório linguístico, que deve ser analisado e disponibilizado ao aluno para dele fazer uso observando sempre a condição de inteligibilidade na interação linguística. Ou seja, o status de inglês como língua franca implica deslocá-la de um modelo ideal de falante, considerando a importância da cultura no ensino-aprendizagem da língua e buscando romper com aspectos relativos à “correção”, “precisão” e “proficiência” linguística.

Essas três implicações orientam os eixos organizadores propostos para o componente Língua Inglesa, apresentados a seguir.

O eixo Oralidade envolve as práticas de linguagem em situações de uso oral da língua inglesa, com foco na compreensão (ou escuta) e na produção oral (ou fala), articuladas pela negociação na construção de significados partilhados pelos interlocutores e/ou participantes envolvidos, com ou sem contato face a face. Assim, as práticas de linguagem oral presenciais, com contato face a face – tais como debates, entrevistas, conversas/diálogos, entre outras –, constituem gêneros orais nas quais as características

dos textos, dos falantes envolvidos e seus “modos particulares de falar a língua”, que, por vezes, marcam suas identidades, devem ser considerados. Itens lexicais e estruturas linguísticas utilizados, pronúncia, entonação e ritmo empregados, por exemplo, acrescidos de estratégias de compreensão (compreensão global, específica e detalhada), de acomodação (resolução de conflitos) e de negociação (solicitação de esclarecimentos e confirmações, uso de paráfrases e exemplificação) constituem aspectos relevantes na configuração e na exploração dessas práticas. Em outros contextos, nos quais as práticas de uso oral acontecem sem o contato face a face – como assistir a filmes e programações via web ou TV ou ouvir músicas e mensagens publicitárias, entre outras –, a compreensão envolve escuta e observação atentas de outros elementos, relacionados principalmente ao contexto e aos usos da linguagem, às temáticas e a suas estruturas.

Além disso, a oralidade também proporciona o desenvolvimento de uma série de comportamentos e atitudes – como arriscar-se e se fazer compreender, dar voz e vez ao outro, entender e acolher a perspectiva do outro, superar mal-entendidos e lidar com a insegurança, por exemplo. Para o trabalho pedagógico, cabe ressaltar que diferentes recursos midiáticos verbo-visuais (cinema, internet, televisão, entre outros) constituem insumos autênticos e significativos, imprescindíveis para a instauração de práticas de uso/interação oral em sala de aula e de exploração de campos em que tais práticas possam ser trabalhadas.

Nessas práticas, que articulam aspectos diversos das linguagens para além do verbal (tais como o visual, o sonoro, o gestual e o tátil), os estudantes terão oportunidades de vivência e reflexão sobre os usos orais/oralizados da língua inglesa.

O eixo Leitura aborda práticas de linguagem decorrentes da interação do leitor com o texto escrito, especialmente sob o foco da construção de significados, com base na compreensão e interpretação dos gêneros escritos em língua inglesa, que circulam nos diversos campos e esferas da sociedade.

As práticas de leitura em inglês promovem, por exemplo, o desenvolvimento de estratégias de reconhecimento textual (o uso de pistas verbais e não verbais para formulação de hipóteses e inferências) e de investigação sobre as formas pelas quais os contextos de produção favorecem processos de significação e reflexão crítica/problematização dos temas tratados.

O trabalho com gêneros verbais e híbridos, potencializados principalmente pelos meios digitais, possibilita vivenciar, de maneira significativa e situada, diferentes modos de leitura (ler para ter uma ideia geral do texto, buscar informações específicas, compreender detalhes etc.), bem como diferentes objetivos de leitura (ler para pesquisar, para revisar a própria escrita, em voz alta para expor ideias e argumentos, para agir no mundo, posicionando-se de forma crítica, entre outras). Além disso, as práticas leitoras em língua inglesa compreendem possibilidades variadas de contextos de uso das linguagens para pesquisa e ampliação de conhecimentos de temáticas significativas para os estudantes, com trabalhos de natureza interdisciplinar ou fruição estética de gêneros como poemas, peças de teatro etc.

A vivência em leitura a partir de práticas situadas, envolvendo o contato com gêneros escritos e multimodais variados, de importância para a vida escolar, social e cultural dos estudantes, bem como as perspectivas de análise e problematização a partir dessas leituras, corroboram para o desenvolvimento da leitura crítica e para a construção de um percurso criativo e autônomo de aprendizagem da língua.



Do ponto de vista metodológico, a apresentação de situações de leitura organizadas em pré-leitura, leitura e pós-leitura deve ser vista como potencializadora dessas aprendizagens de modo contextualizado e significativo para os estudantes, na perspectiva de um (re) dimensionamento das práticas e competências leitoras já existentes, especialmente em língua materna.

As práticas de produção de textos propostas no eixo Escrita consideram dois aspectos do ato de escrever. Por um lado, enfatizam sua natureza processual e colaborativa. Esse processo envolve movimentos ora coletivos, ora individuais, de planejamento-produção-revisão, nos quais são tomadas e avaliadas as decisões sobre as maneiras de comunicar o que se deseja, tendo em mente aspectos como o objetivo do texto, o suporte que lhe permitirá circulação social e seus possíveis leitores. Por outro lado, o ato de escrever é também concebido como prática social e reitera a finalidade da escrita condizente com essa prática, oportunizando aos alunos agir com protagonismo.

Trata-se, portanto, de uma escrita autoral, que se inicia com textos que utilizam poucos recursos verbais (mensagens, tirinhas, fotolegendas, adivinhas, entre outros) e se desenvolve para textos mais elaborados (autobiografias, esquetes, notícias, relatos de opinião, chat, pôster, entre outros), nos quais recursos linguístico-discursivos variados podem ser trabalhados. Essas vivências contribuem para o desenvolvimento de uma escrita autêntica, criativa e autônoma.

O eixo Conhecimentos linguísticos consolida-se pelas práticas de uso, análise e reflexão sobre a língua, sempre de modo contextualizado, articulado e a serviço das práticas de oralidade, leitura e escrita. O estudo do léxico e da gramática, envolvendo formas e tempos verbais, estruturas frasais e conectores discursivos, entre outros, tem como foco levar os alunos, de modo indutivo, a descobrir o funcionamento sistêmico do inglês. Para além da definição do que é certo e do que é errado, essas descobertas devem propiciar reflexões sobre noções como “adequação”, “padrão”, “variação linguística” e “inteligibilidade”, levando o estudante a pensar sobre os usos da língua inglesa, questionando, por exemplo:

“Essa forma de usar o inglês estaria ‘adequada’ na perspectiva de quem?”

Quem define o que é o ‘correto’ na língua? Quem estaria incluído nesses usos da linguagem? Quem estaria silenciado?” De modo contrastivo, devem também explorar relações de semelhança e diferença entre a língua inglesa, a língua portuguesa e outras línguas que porventura os alunos também conheçam. Para além de uma comparação trivial, com vistas à mera curiosidade, o transitar por diferentes línguas pode se constituir um exercício metalinguístico frutífero, ao mesmo tempo em que dá visibilidade a outras línguas, que não apenas o inglês.

A proposição do eixo Dimensão intercultural nasce da compreensão de que as culturas, especialmente na sociedade contemporânea, estão em contínuo processo de interação e (re) construção. Desse modo, diferentes grupos de pessoas, com interesses, agendas e repertórios linguísticos e culturais diversos, vivenciam, em seus contatos e fluxos interacionais, processos de constituição de identidades abertas e plurais. Este é o cenário do inglês como língua franca, e, nele, aprender inglês implica problematizar os diferentes papéis da própria língua inglesa no mundo, seus valores, seu alcance e seus efeitos nas relações entre diferentes pessoas e povos, tanto na sociedade contemporânea quanto em uma perspectiva histórica. Nesse sentido, o tratamento do inglês como

língua franca impõe desafios e novas prioridades para o ensino, entre os quais o adensamento das reflexões sobre as relações entre língua, identidade e cultura, e o desenvolvimento da competência intercultural.

É imprescindível dizer que esses eixos, embora tratados de forma separada na explicitação da BNCC, estão intrinsecamente ligados nas práticas sociais de usos da língua inglesa e devem ser assim trabalhados nas situações de aprendizagem propostas no contexto escolar.

Em outras palavras, é a língua em uso, sempre híbrida, polifônica e multimodal que leva ao estudo de suas características específicas, não devendo ser nenhum dos eixos, sobretudo o de Conhecimentos linguísticos, tratado como pré-requisito para esse uso.

Cumpra-se destacar que os critérios de organização das habilidades na BNCC (com a explicitação dos objetos de conhecimento aos quais se relacionam e do agrupamento desses objetos em unidades temáticas) expressam um arranjo possível (dentre outros). Portanto, os agrupamentos propostos não devem ser tomados como modelo obrigatório para o desenho dos currículos.

Considerando esses pressupostos, e em articulação com as competências gerais da Educação Básica e as competências específicas da área de Linguagens, o componente curricular de Língua Inglesa deve garantir aos alunos o desenvolvimento de competências específicas.

#### Competências Específicas De Língua Inglesa Para O Ensino Fundamental

1. Identificar o lugar de si e o do outro em um mundo plurilíngue e multicultural, refletindo, criticamente, sobre como a aprendizagem da língua inglesa contribui para a inserção dos sujeitos no mundo globalizado, inclusive no que concerne ao mundo do trabalho.

2. Comunicar-se na língua inglesa, por meio do uso variado de linguagens em mídias impressas ou digitais, reconhecendo-a como ferramenta de acesso ao conhecimento, de ampliação das perspectivas e de possibilidades para a compreensão dos valores e interesses de outras culturas e para o exercício do protagonismo social.

3. Identificar similaridades e diferenças entre a língua inglesa e a língua materna/outras línguas, articulando-as a aspectos sociais, culturais e identitários, em uma relação intrínseca entre língua, cultura e identidade.

4. Elaborar repertórios linguístico-discursivos da língua inglesa, usados em diferentes países e por grupos sociais distintos dentro de um mesmo país, de modo a reconhecer a diversidade linguística como direito e valorizar os usos heterogêneos, híbridos e multimodais emergentes nas sociedades contemporâneas.

5. Utilizar novas tecnologias, com novas linguagens e modos de interação, para pesquisar, selecionar, compartilhar, posicionar-se e produzir sentidos em práticas de letramento na língua inglesa, de forma ética, crítica e responsável.

6. Conhecer diferentes patrimônios culturais, materiais e imateriais, difundidos na língua inglesa, com vistas ao exercício da fruição e da ampliação de perspectivas no contato com diferentes manifestações artístico-culturais.

**Língua Inglesa No Ensino Fundamental – Anos Finais: Unidades Temáticas, Objetos De Conhecimento E Habilidades**

A BNCC de Língua Inglesa para o Ensino Fundamental – Anos Finais está organizada por eixos, unidades temáticas, objetos de conhecimento e habilidades. As unidades temáticas, em sua grande maioria, repetem-se e são ampliadas as habilidades a elas correspondentes. Para cada unidade temática, foram selecionados objetos de conhecimento e habilidades a ser enfatizados em cada ano de escolaridade (6º, 7º, 8º e 9º anos), servindo de referência para a construção dos currículos e planejamentos de ensino, que devem ser complementados e/ou redimensionados conforme as especificidades dos contextos locais.

Tal opção de apresentação da BNCC permite, por exemplo, que determinadas habilidades possam ser trabalhadas em outros anos, se assim for conveniente e significativo para os estudantes, o que também atende a uma perspectiva de currículo espiralado.

O conteúdo na íntegra encontra-se no endereço eletrônico: [http://basenacionalcomum.mec.gov.br/images/BNCC\\_EI\\_EF\\_110518\\_versaofinal\\_site.pdf](http://basenacionalcomum.mec.gov.br/images/BNCC_EI_EF_110518_versaofinal_site.pdf)

**MINISTÉRIO DA EDUCAÇÃO: PARÂMETROS NACIONAIS DE QUALIDADE DA EDUCAÇÃO INFANTIL; SECRETARIA DE EDUCAÇÃO BÁSICA**

Os Parâmetros Nacionais de Qualidade para a Educação Infantil, elaborados pelo Ministério da Educação (MEC), representam um marco no desenvolvimento de políticas públicas voltadas para crianças de 0 a 6 anos. Este documento busca garantir que as instituições de educação infantil no Brasil ofereçam um atendimento equitativo e de qualidade, considerando a diversidade cultural e social do país, e promovendo os direitos fundamentais das crianças.

**– Objetivos e Propósitos**

Os parâmetros têm como objetivo principal estabelecer diretrizes que orientem o planejamento e a execução de políticas educacionais nas creches e pré-escolas. Eles atuam como um guia para criar um sistema educacional que assegure:

– **Equidade e Inclusão:** Promover igualdade de acesso e oportunidades educacionais, independentemente da origem socioeconômica ou regional da criança.

– **Qualidade no Atendimento:** Oferecer um serviço que respeite o desenvolvimento integral da criança, abrangendo os aspectos físico, psicológico, social e intelectual.

– **Flexibilidade Regional:** Permitir adaptações que respeitem as peculiaridades culturais e regionais do Brasil, sem abrir mão de padrões básicos de qualidade.

**Princípios Orientadores**

Os parâmetros fundamentam-se em uma concepção ampliada de infância, reconhecendo as crianças como sujeitos sociais e históricos, com direitos assegurados pela Constituição Federal e pela Lei de Diretrizes e Bases da Educação Nacional (LDB). Entre os princípios centrais, destacam-se:

**1. Criança como Protagonista**

As crianças são reconhecidas como seres ativos, capazes de interagir e influenciar o meio em que vivem. Elas não são apenas receptores de cuidados, mas protagonistas no processo de aprendizagem, devendo ser incentivadas a explorar, criar e socializar.

**2. Integração entre Cuidar e Educar**

A educação infantil deve integrar práticas que atendam às necessidades básicas das crianças, como alimentação, saúde e higiene, a ações pedagógicas que estimulem o aprendizado e o desenvolvimento integral.

**3. Diversidade e Respeito às Diferenças**

O documento enfatiza a importância de respeitar e valorizar as diferenças culturais, sociais e regionais, promovendo um ambiente inclusivo onde todas as crianças tenham oportunidades iguais de aprendizagem e desenvolvimento.

**4. Envolvimento da Comunidade**

Famílias e comunidades são peças-chave no processo educacional. A colaboração entre escola e sociedade fortalece os vínculos sociais e amplia as oportunidades de aprendizado para as crianças.

**Infraestrutura e Recursos Humanos**

Um ponto fundamental dos parâmetros é a exigência de infraestrutura adequada e de profissionais qualificados. Entre as diretrizes estão:

– **Espaços adequados:** As creches e pré-escolas devem oferecer ambientes seguros, limpos e adaptados às necessidades infantis, com áreas para brincadeiras, descanso e alimentação.

– **Recursos pedagógicos:** A oferta de materiais diversificados que estimulem a curiosidade e a criatividade é indispensável para enriquecer o aprendizado.

– **Formação continuada:** A qualificação dos educadores é apontada como um fator essencial para garantir o atendimento de qualidade.

**Impactos Esperados**

Ao implementar os parâmetros, busca-se alcançar:

**1. Redução das Desigualdades:** Acesso ampliado e igualitário à educação infantil, especialmente para crianças de comunidades mais vulneráveis.

**2. Ambientes de Qualidade:** Creches e pré-escolas com infraestrutura apropriada e práticas pedagógicas alinhadas às necessidades das crianças.

**3. Fortalecimento das Relações Familiares e Comunitárias:** Maior integração entre as instituições de ensino e as famílias, promovendo um modelo educacional participativo e colaborativo.

**Conexão com os Direitos Fundamentais**

O documento reforça o compromisso com os direitos previstos no Art. 227 da Constituição Federal, que estabelece como dever do Estado, da família e da sociedade assegurar à criança o direito à vida, à educação, à saúde e ao desenvolvimento integral. Além disso, alinha-se às metas do Plano Nacional de Educação, que preconiza a universalização da educação infantil como uma prioridade para o desenvolvimento social e humano do Brasil.

Os Parâmetros Nacionais de Qualidade para a Educação Infantil são mais do que um guia técnico; são uma ferramenta estratégica para a efetivação dos direitos das crianças. Ao valorizar a infância como uma etapa essencial da vida, o documento busca transformar as práticas educacionais no país, assegurando que todas as crianças tenham a oportunidade de crescer em ambientes que promovam o aprendizado, a inclusão e o respeito. Implementar essas diretrizes é um passo decisivo para construir uma sociedade mais justa, equitativa e preparada para os desafios do futuro.

Prezado (a),

A fim de atender na íntegra o conteúdo do edital, este tópico será disponibilizado na Área do Aluno em nosso site. Essa área é reservada para a inclusão de materiais que complementam a apostila, sejam esses, legislações, documentos oficiais ou textos relacionados a este material, e que, devido a seu formato ou tamanho, não cabem na estrutura de nossas apostilas.

Por isso, para atender você da melhor forma, os materiais são organizados de acordo com o título do tópico a que se referem e podem ser acessados seguindo os passos indicados na página 2 deste material, ou por meio de seu login e senha na Área do Aluno.

Visto a importância das leis indicadas, lá você acompanha melhor quaisquer atualizações que surgirem depois da publicação da apostila.

Se preferir, indicamos também acesso direto ao arquivo pelo link a seguir: <chrome-extension://efaidnbmnnnibpcajpcgclefindmkaj/http://portal.mec.gov.br/seb/arquivos/pdf/Educinf/eduinfparqualvol1.pdf>

Bons estudos!

**ESTATUTO, PLANO DE CARREIRA E REMUNERAÇÃO DOS PROFISSIONAIS DA EDUCAÇÃO BÁSICA DO MUNICÍPIO DE TATUÍ – LEI COMPLEMENTAR Nº 8, DE 23 DE NO- VEM BRO DE 2010**

Prezado (a),

A fim de atender na íntegra o conteúdo do edital, este tópico será disponibilizado na Área do Aluno em nosso site. Essa área é reservada para a inclusão de materiais que complementam a apostila, sejam esses, legislações, documentos oficiais ou textos relacionados a este material, e que, devido a seu formato ou tamanho, não cabem na estrutura de nossas apostilas.

Por isso, para atender você da melhor forma, os materiais são organizados de acordo com o título do tópico a que se referem e podem ser acessados seguindo os passos indicados na página 2 deste material, ou por meio de seu login e senha na Área do Aluno.

Visto a importância das leis indicadas, lá você acompanha melhor quaisquer atualizações que surgirem depois da publicação da apostila.

Se preferir, indicamos também acesso direto ao arquivo pelo link a seguir: <chrome-extension://efaidnbmnnnibpcajpcgclefindmkaj/https://www2.tatui.sp.gov.br/downloads/leis/complementares/8-23-11-2010.pdf>

Bons estudos!

**ESTATUTO DOS SERVIDORES PÚBLICOS DO MUNICÍPIO DE TATUÍ – LEI MUNICIPAL Nº 4.400, DE 07 DE JULHO DE 2010**

Prezado (a),

A fim de atender na íntegra o conteúdo do edital, este tópico será disponibilizado na Área do Aluno em nosso site. Essa área é reservada para a inclusão de materiais que complementam a apostila, sejam esses, legislações, documentos oficiais ou textos relacionados a este material, e que, devido a seu formato ou tamanho, não cabem na estrutura de nossas apostilas.

Por isso, para atender você da melhor forma, os materiais são organizados de acordo com o título do tópico a que se referem e podem ser acessados seguindo os passos indicados na página 2 deste material, ou por meio de seu login e senha na Área do Aluno.

Visto a importância das leis indicadas, lá você acompanha melhor quaisquer atualizações que surgirem depois da publicação da apostila.

Se preferir, indicamos também acesso direto ao arquivo pelo link a seguir: <chrome-extension://efaidnbmnnnibpcajpcgclefindmkaj/https://www2.tatui.sp.gov.br/downloads/leis/municipais/4400-07-07-2010.pdf>

**REGULAMENTO DA EDUCAÇÃO INFANTIL MUNICIPAL DE TATUÍ – DECRETO MUNICIPAL NO 21.555, DE 01 DE SETEMBRO DE 2021**

**DECRETO MUNICIPAL Nº 21.555 DE 01 DE SETEMBRO DE 2021**

“Dispõe sobre a aprovação do Regulamento da Educação Infantil Municipal de Tatuí”.

**MIGUEL LOPES CARDOSO JÚNIOR**, Prefeito Municipal de Tatuí, no uso de suas atribuições legais e,

**CONSIDERANDO** que é de fundamental importância regular as normas de atendimento da educação infantil da rede municipal de ensino de Tatuí; e

**CONSIDERANDO** que o Regulamento em questão, foi elaborado com a participação dos profissionais da Rede Municipal de Ensino que possuem maior conhecimento quanto a questão,

**DECRETA:**

Art. 1º Fica aprovado, na conformidade do texto constante do Anexo I deste Decreto, o Regulamento das Unidades Escolares da Educação Infantil de Tatuí, mantidas pelo Poder Público Municipal e administradas pela Secretaria Municipal de Educação.



## LEGISLAÇÃO

Art. 2º A aplicação do Regulamento aprovado por este Decreto é de responsabilidade da Direção de cada Unidade Escolar de Educação Infantil, sob a orientação, quando necessário, da Secretaria Municipal da Educação.

Art. 3º A Secretaria Municipal da Educação poderá estabelecer normas complementares para assegurar o fiel cumprimento do Regulamento a que se refere este Decreto.

Art. 4º Este Decreto entra em vigor na data de sua publicação, revogadas as disposições em contrário.

Tatuí, 01 de setembro de 2021.

### ANEXO I

#### REGULAMENTO DAS UNIDADES ESCOLARES DA EDUCAÇÃO INFANTIL DE TATUÍ

As unidades escolares de Educação Infantil mantidas pelo Poder Público Municipal e administradas pela Secretaria Municipal de Educação, com base nos dispositivos constitucionais vigentes, na Lei de Diretrizes e Bases da Educação (LDB – Lei Federal nº 9.394/1996 e suas alterações) e no Estatuto da Criança e do Adolescente (ECA – Lei Federal nº 8.069/1990 e suas alterações), reger-se-ão pelas normas básicas abaixo estabelecidas para o atendimento educacional:

##### **Atendimento de crianças de 0 a 3 anos – Creche**

O atendimento para crianças de 0 a 3 anos será oferecido em período integral ou parcial, conforme horários estabelecidos:

**Período integral:** entrada: das 7 horas e 10 minutos às 8 horas e saída até às 17 horas e 50 minutos.

O tempo de permanência da criança em período integral não deve ultrapassar 10 horas diárias, como recomendado pelo documento “Parâmetros Nacionais de Qualidade para Educação Infantil” /MEC.

**Período parcial manhã:** das 8 horas às 12 horas.

**Período parcial tarde:** das 13 horas às 17 horas.

##### **Atendimento de crianças de 4 e 5 anos – Pré-Escola**

O atendimento de crianças de 4 e 5 anos será oferecido exclusivamente em período parcial, conforme horários estabelecidos:

**Período parcial manhã:** das 8 horas às 11 horas e 50 minutos.

**Período parcial tarde:** das 13 horas às 16 horas e 50 minutos.

##### **Horário de entrada para alunos do período parcial**

O portão será aberto às 8 horas e às 13 horas e o fechamento ocorrerá 10 minutos após a abertura.

##### **Horário de adaptação**

Ao ingressar na Unidade de Educação Infantil, toda criança passará por um processo gradual de inserção, como segue o horário abaixo:

<b>Dias</b>	<b>Período integral</b>	<b>Período parcial</b>
1º, 2º e 3º dia	Três horas de permanência	Duas horas de permanência
4º e 5º dia	Quatro horas de permanência	Três horas de permanência

Caso a criança apresente dificuldades no processo de adaptação, recomenda-se a extensão do horário gradual pelo tempo que se fizer necessário.

As crianças transferidas de outras creches seguirão o horário de adaptação no primeiro dia e nos demais, se necessário.

##### **Atraso no horário de entrada**

Haverá dez minutos de tolerância em casos de eventuais atrasos.

Em caso de exames laboratoriais ou consulta médica, os responsáveis deverão comunicar com antecedência e a entrada será permitida mediante declaração médica.

##### **Entrega da criança**

A criança será entregue somente às pessoas autorizadas pela mãe ou responsável legal, desde que maior de 16 anos, apresentando documento com foto.

##### **Saídas Antecipadas**

Deverão ser solicitadas por escrito e em situações de extrema necessidade.

##### **Terapias, Pesagens ou Consultas de rotina**

O retorno da criança será permitido somente com declaração médica no caso das consultas de rotina. No caso de terapias ou pesagem será necessário apresentar documento comprovando dia e horário estabelecido pelo terapeuta ou a carteira comprovando a pesagem.

##### **Atraso no horário de saída**

Considerado após às 12h ou 17h para as crianças matriculadas em período parcial e às 18h para as crianças matriculadas no período integral.

Na ocorrência de atraso, o (a) diretor/professor (a) registrará na ficha da criança o horário em que foi entregue e o responsável assinará. No caso de reincidência a supervisão será comunicada para que sejam tomadas as medidas cabíveis.



## LEGISLAÇÃO

Na hipótese de os responsáveis pela criança não serem encontrados e esgotada todas as possibilidades de contato, o Conselho Tutelar será acionado.

### **Uniforme**

Seu uso é obrigatório e diário para facilitar a identificação da criança e possibilitar maior conforto e mobilidade. O uniforme da Educação Infantil é composto por camiseta, short saia para as meninas, bermuda para os meninos e agasalho para os dias frios. O calçado a ser utilizado deve ser tênis ou sandálias sem salto para evitarmos acidentes.

Deve-se nomear os pertences da criança.

### **Objetos de valor**

As crianças não devem ir à escola com pulseiras, brincos, brinquedos de valor ou portando dinheiro. A escola não se responsabiliza por esses objetos.

### **Troca de roupas**

Para que a criança tenha todas as suas necessidades supridas durante o período de permanência na creche, solicitamos os seguintes itens devidamente identificados:

Berçário I e II	Maternal I e II
<b>Manter diariamente na mochila:</b> Quatro a cinco fraldas (período integral). Duas a três fraldas (período parcial). Três trocas de roupas de acordo com o clima. Calçado para troca. Uma sacola plástica.	<b>Manter diariamente na mochila:</b> Uma troca de roupas de acordo com o clima, incluindo <u>calcinha</u> ou cueca. Calçado para troca. Uma sacola plástica. Uma garrafinha para água.
<b>Permanecem na unidade e será solicitado troca quando necessário:</b> Pomada preventiva para assaduras. Um pente. Um frasco de sabonete líquido. Um pacote lenço <u>umedecido</u> . Dois <u>babadores</u> . Um copo com bico para água. Um travesseiro e uma fronha.	<b>Permanecem na unidade e será solicitado troca quando necessário:</b> Um creme dental e uma escova de dentes. Um pente.

### **Pré-Escola**

#### **Manter diariamente na mochila:**

Uma troca de roupas de acordo com o clima, incluindo calcinha ou cueca, se necessário.  
Uma sacola plástica.  
Uma garrafinha para água.  
Um creme dental e uma escova de dentes.

### **Sintomas de doenças e acidentes**

Em caso de acidentes nas dependências da Unidade de Educação Infantil, será acionado o Corpo de Bombeiros ou o SAMU e os responsáveis serão chamados imediatamente.

Quando a criança apresentar algum sintoma de doença, os responsáveis serão comunicados. Situações críticas de saúde, como por exemplo: membros fraturados, suturas (cortes com pontos), doenças contagiosas, serão seguidas as orientações do Protocolo de Enfermagem.

### **Higiene**

A criança deverá apresentar-se na escola uniformizada e limpa, revistar constantemente a cabeça da criança para evitar o piolho. A criança que estiver com lêndeas ou piolhos poderá ser afastada até a limpeza da cabeça.

### **Merenda**

Diariamente servimos a merenda escolar. É proibido trazer refrigerantes, sucos, iogurtes e doces.

### **Intolerância Alimentar**

Nos casos de intolerância alimentar cabe aos responsáveis apresentar declaração médica atualizada.

### **Remédios**

Somente para as crianças matriculadas em período integral e mediante prescrição médica atualizada, os remédios serão administrados pela direção ou por um funcionário designado após a comprovação da necessidade de fazer a medicação no horário de permanência da criança na unidade escolar.

### **Reunião de pais**

Durante o ano, serão realizadas reuniões em que o comparecimento dos pais ou responsáveis será fundamental.

**Reuniões para os profissionais da creche e professores**

Durante o ano, os profissionais de creche participam de encontros de formação visando à melhoria do atendimento às nossas crianças.

Os professores participam semanalmente da Hora de Trabalho Pedagógico Coletivo (HTPC) momento em que recebem orientações pedagógicas e trocam experiências buscando aprimorar as práticas pedagógicas.

**Frequência da criança**

Cabe aos responsáveis comunicar a direção quando a criança estiver impossibilitada de frequentar a unidade escolar. A não comunicação implicará o cancelamento da vaga após cinco faltas consecutivas.

No caso das crianças em idade pré-escolar (4 e 5 anos) é exigida a frequência mínima de sessenta por cento (60%) do total de dias letivos, conforme previsto na Lei nº 12.796, de 4 de abril de 2013. Comunicar o (a) professor (a) quando a criança estiver impossibilitada de frequentar a escola.

**Cancelamento da vaga (0 a 3 anos)**

Ao cancelar a matrícula, o responsável pela criança deverá assinar e redigir a próprio punho, justificando o motivo na própria ficha de matrícula.

Caso nenhum responsável seja localizado, a própria diretora assinará o cancelamento e registrará a justificativa.

No caso das crianças em idade pré-escolar, além de informar o professor, é necessário comparecer ao setor da demanda escolar para assinar o cancelamento.

**Transferências**

Serão feitas somente na Secretaria Municipal de Educação (S.M.E.), localizada na Rua Dr. Gualter Nunes nº 468, Jardim Junqueira, no horário das 8 horas às 17 horas. Para tanto, os responsáveis deverão solicitar a declaração de transferência à direção desta unidade para a realização do cadastro das crianças dos Berçários e Maternais.

Para as crianças matriculadas na Pré-Escola, não será necessária a apresentação de declaração, apenas dirigir-se ao setor de Demanda Escolar da S.M.E. com o comprovante de endereço atualizado.

**Documentação**

Manter atualizadas as informações no prontuário da criança:

- Mudança de emprego – apresentar declaração de emprego;
- Mudança de endereço – apresentar cópia do comprovante de residência;
- Mudança de telefone celular;
- Carteira de vacina – apresentar cópia sempre que a criança for vacinada;
- Peso da criança.

**Família e Creche**

A Escola está sempre de portas abertas para acolher todas as dúvidas, sugestões e críticas seja na pessoa da diretora ou demais funcionários.

Os casos omissos a este Regulamento serão encaminhados pela Direção para a Supervisão de Educação Infantil para as devidas análises.

**Supervisão da Educação Infantil**

As unidades escolares da Educação Infantil estão sob a responsabilidade pedagógica da Supervisão da Educação Infantil que se localiza junto à Secretaria Municipal da Educação sito à Rua Dr. Gualter Nunes nº 468, Chácara Junqueira, Tatuí – SP.

**QUESTÕES**

1. FGV - 2024

Relacione as deficiências às respectivas definições.

1. Pessoa com cegueira
  2. Pessoa com baixa visão
  3. Pessoa com visão monocular
  4. Pessoa com deficiência visual
    - ( ) É quando a pessoa só enxerga de um olho.
    - ( ) É a pessoa com baixa visão ou com cegueira.
    - ( ) É o comprometimento do funcionamento visual em ambos os olhos.
    - ( ) É a perda total da visão.
- Assinale a opção que indica a relação correta, na ordem apresentada.
- (A) 1 – 2 – 3 – 4.
  - (B) 3 – 4 – 2 – 1.
  - (C) 4 – 3 – 2 – 1.
  - (D) 2 – 1 – 4 – 3.
  - (E) 3 – 2 – 1 – 4.

2. FGV - 2023

Relacione os conceitos relativos ao Estatuto da Pessoa com Deficiência com suas respectivas definições.

1. Adaptações razoáveis
  2. Acessibilidade
  3. Barreiras
  4. Tecnologia assistiva
    - ( ) Produtos, equipamentos e dispositivos que promovam a participação autônoma, independente e qualitativa da pessoa com deficiência ou com mobilidade reduzida.
    - ( ) Modificações e ajustes que assegurem à pessoa com deficiência o exercício, com igualdade de condições com os demais, de seus direitos e liberdades fundamentais.
    - ( ) Disponibilidade de espaços, equipamentos, transportes e informações que permitam uma utilização segura e autônoma por pessoa com deficiência ou com mobilidade reduzida.
    - ( ) Formas de entrave que limitem ou impeçam a participação social da pessoa com deficiência, seu gozo, sua liberdade de expressão, de comunicação, sua segurança, entre outros.
- Assinale a opção que mostra a relação correta, de cima para baixo.
- (A) 1 – 4 – 3 – 2.
  - (B) 1 – 4 – 2 – 3.
  - (C) 4 – 1 – 2 – 3.
  - (D) 4 – 3 – 2 – 1.
  - (E) 2 – 4 – 1 – 3.

3. FGV - 2023

No que diz respeito à Inclusão da pessoa com deficiência no trabalho, o Estatuto da Pessoa com Deficiência determina que a colocação competitiva da pessoa com deficiência pode ocorrer por meio de trabalho com apoio, observadas as seguintes diretrizes:

- I. realização de avaliações periódicas;
- II. prioridade de alocação em empresas privadas;
- III. respeito ao perfil vocacional e ao interesse da pessoa com deficiência apoiada.

Está correto o que se afirma em:

- (A) somente I;
- (B) somente II;
- (C) somente I e II;
- (D) somente I e III;
- (E) I, II e III.

4. FGV - 2023

De acordo com o Estatuto da Pessoa com Deficiência, em caso de internação ou de ficar em observação, o direito a acompanhante:

- (A) dependerá das condições objetivas da instituição em que a pessoa estiver sendo atendida;
- (B) obedece a legislação no que concerne à faixa etária, sendo permitida somente para crianças e idosos;
- (C) vincula-se à gravidade da patologia apresentada, e será ou não recomendado pelo médico assistente;
- (D) deve ser garantido pela instituição de saúde, a partir da alocação e permanência de profissionais especializados;
- (E) é assegurado, devendo a instituição de saúde proporcionar condições adequadas para sua permanência em tempo integral.

5. FGV - 2023

De acordo com o Estatuto da Pessoa com Deficiência (Lei nº 13.146/2015), considera-se pessoa com deficiência aquela que tem impedimento

- (A) de natureza física, mental, intelectual ou sensorial, o qual, em interação com uma ou mais barreiras, pode obstruir sua participação plena e efetiva na sociedade em igualdade de condições com as demais pessoas.
- (B) de longo prazo de natureza física, mental, intelectual ou sensorial, o qual, em interação com uma ou mais barreiras, pode obstruir sua participação plena e efetiva na sociedade em igualdade de condições com as demais pessoas.
- (C) de longo prazo de natureza apenas física, o qual, em interação com uma ou mais barreiras, pode obstruir sua participação plena e efetiva na sociedade em igualdade de condições com as demais pessoas.
- (D) de curto, médio ou longo prazo de natureza física, intelectual ou sensorial, o qual, em interação com uma ou mais barreiras, pode obstruir sua participação plena e efetiva na sociedade em igualdade de condições com as demais pessoas.
- (E) de médio ou longo prazo de natureza física, mental, intelectual ou sensorial, o qual pode obstruir sua participação plena e efetiva na sociedade em igualdade de condições com as demais pessoas.

6. VUNESP - 2023

A educação básica, nos níveis fundamental e médio, será organizada de acordo com algumas regras comuns. Conforme a Lei Federal nº 9.394/96, art. 24, inciso V, a verificação do rendimento escolar observará o seguinte critério, entre outros: "avaliação \_\_\_\_\_ e \_\_\_\_\_ do desempenho do aluno, com prevalência dos aspectos \_\_\_\_\_ sobre os \_\_\_\_\_ e dos resultados ao longo do período sobre os de eventuais provas finais".

Assinale a alternativa que preenche, correta e respectivamente, as lacunas do texto.

- (A) diagnóstica ... contínua ... somativos ... quantitativos
- (B) prognóstica ... formativa ... qualitativos ... descritivos
- (C) contínua ... cumulativa ... qualitativos ... quantitativos
- (D) formativa ... mediadora ... prescritivos ... somativos
- (E) mediadora ... diagnóstica ... formativos ... cumulativos

7. VUNESP - 2023

Segundo a Lei Federal nº 9.394/96, art. 26, § 3º, a educação física, integrada à proposta pedagógica da escola, é componente curricular obrigatório da educação básica, sendo sua prática facultativa ao aluno que, entre outros,

- (A) tenha prole.
- (B) seja casado.
- (C) esteja fazendo estágio remunerado.
- (D) seja maior de dezoito anos de idade.
- (E) cumpra jornada de trabalho igual ou superior a quatro horas.

8. VUNESP - 2023

Conforme a Lei Federal nº 9.394/96, art. 26, § 4º, o ensino da História do Brasil levará em conta as contribuições das diferentes culturas e etnias para a formação do povo brasileiro, especialmente das matrizes

- Alternativas
- (A) africana, europeia e asiática.
  - (B) asiática, indígena e europeia.
  - (C) indígena, africana e europeia.
  - (D) americana, indígena e asiática.
  - (E) africana, americana e indígena.

9. VUNESP - 2023

Conforme a Lei Federal nº 9.394/96, art. 31, a educação infantil será organizada de acordo com algumas regras comuns, entre elas:

- (A) avaliação mediante acompanhamento e registro do desenvolvimento das crianças, com o objetivo de promoção para o acesso ao ensino fundamental.
- (B) carga horária mínima anual de 600 (seiscentas) horas, distribuída por um mínimo de 200 (duzentos) dias de trabalho educacional.
- (C) atendimento educacional à criança de, no mínimo, 3 (três) horas diárias para o turno parcial e de 6 (seis) horas para a jornada integral.
- (D) expedição de documentação exclusivamente via online nos sites oficiais de Educação que permita atestar os processos de desenvolvimento e aprendizagem da criança.
- (E) controle de frequência pela instituição de educação pré-escolar, exigida a frequência mínima de 60% (sessenta por cento) do total de horas.

10. FGV - 2024

Art. 26. Os currículos da educação infantil, do ensino fundamental e do ensino médio devem ter base nacional comum, a ser complementada, em cada sistema de ensino e em cada estabelecimento escolar, por uma parte diversificada, exigida pelas características regionais e locais da sociedade, da cultura, da economia e dos educandos.

Diretrizes e Bases da Educação Nacional, Lei nº 9.394/1996.

Com base no trecho extraído da LDB, assinale a afirmativa que identifica corretamente competências gerais previstas na Educação Básica, de acordo com a Base Nacional Comum Curricular.

- (A) Conhecer diversas formas de expressões artísticas e culturais, privilegiando aquelas originárias do contexto local e regional, em detrimento daquelas de origem internacional, como forma de fortalecer a identidade local.
- (B) Expressar-se na norma culta da língua por meio da escrita, compreendida como a linguagem principal, que representa o resultado do esforço nacional dedicado à extinção do analfabetismo.
- (C) Desenvolver as habilidades individuais dos estudantes, respeitando suas características e valores próprios no processo de formação educacional, com base no princípio do individualismo.
- (D) Utilizar conhecimentos historicamente adquiridos, como aqueles sobre o mundo digital, para explicar a realidade vivenciada e colaborar para a construção de uma sociedade menos desigual.
- (E) Exercitar a consciência ambiental e promover o consumo responsável em nível local, priorizando as disciplinas relacionadas à área das ciências da natureza, em detrimento das ciências humanas.

11. CESPE / CEBRASPE - 2023

Com base no que dispõe a Lei de Diretrizes e Bases da Educação Nacional (Lei nº 9.394/1996) a respeito dos níveis de ensino e da sua obrigatoriedade, é correto afirmar que somente

- (A) a pré-escola e o ensino fundamental são obrigatórios, sendo o acesso ao ensino médio e ao ensino superior dependente da capacidade de cada aluno.
- (B) a educação infantil e o ensino fundamental, que englobam a pré-escola, a alfabetização e os cinco primeiros anos do ensino básico, são obrigatórios.
- (C) o ensino infantil, o qual engloba a pré-escola, a alfabetização e a educação básica, é obrigatório.
- (D) o ensino fundamental, o qual abrange o ensino infantil e o ensino básico, é obrigatório.
- (E) a educação básica, a qual abrange a pré-escola, o ensino fundamental e o ensino médio, é obrigatória.

12. VUNESP - 2023

O Estatuto da Criança e Adolescente em seu Capítulo I – do Direito à Vida e à Saúde, em seu artigo 13, diz:

“Os casos de suspeita ou confirmação de castigo físico, de tratamento cruel ou degradante e de maus tratos contra criança ou adolescente, serão obrigatoriamente comunicados ao Conselho Tutelar da respectiva localidade, sem prejuízo de outras providências legais”.

Assinale a alternativa que indica a quem cabe a obrigação de comunicar qualquer um desses atos ao Conselho Tutelar sob pena de infração administrativa ou outras providências legais.

- (A) Aos pais da criança, considerando que esses detêm a responsabilidade legal sobre a criança.
- (B) A qualquer cidadão, desde que detenha a maioridade civil.
- (C) Ao médico e responsáveis de instituições de ensino.
- (D) Ao médico, responsável pela instituição de saúde e professor.
- (E) Ao médico, professor e qualquer líder religioso.

13. VUNESP - 2023

Em uma determinada escola de ensino fundamental, após a realização de uma avaliação, um adolescente procurou sua professora para expressar certo descontentamento. Ele não concordou com os critérios avaliativos utilizados. Indignada, ela encaminhou o aluno para a direção da escola, a fim de que ele fosse advertido, algo que, de fato, acabou ocorrendo.

Conforme a Lei Federal nº 8.069/1990, Art. 53, é correto afirmar que

- (A) a escola errou, pois, embora o aluno tenha cometido um erro ao questionar a professora, não havia necessidade de aplicar uma advertência.
- (B) o aluno cometeu um erro ao discordar da forma como havia sido avaliado, pois ele não tem formação acadêmica que lhe permita compreender e julgar critérios de avaliação.
- (C) a professora equivocou-se, pois é direito do aluno contestar os critérios avaliativos, podendo recorrer às instâncias escolares superiores.
- (D) o aluno enganou-se ao questionar a professora, pois o correto seria contar para os pais o que havia acontecido e deixar que estes tomassem alguma providência.
- (E) a professora agiu corretamente, pois ela tem sua autonomia docente assegurada e é a autoridade competente em sala de aula para realizar de modo incontestado sua avaliação.

14. VUNESP - 2023

Castro e Regattieri (2009) afirmam que é comum se ouvir discussões acaloradas entre professores sobre o Estatuto da Criança e do Adolescente (ECA), Lei nº 8.069/1990, “principalmente quando ocorre alguma infração envolvendo adolescentes que recebem a proteção indicada pelo Estatuto”. É correto afirmar, que as autoras defendem que as discussões em torno desse tema devem ocorrer

- (A) junto aos pais e responsáveis, com vistas à melhoria da educação, pois o ECA mudou o papel da escola, transformando-a em instituição assistencialista, a qual cabe atuar como rede de proteção e garantir o direito da criança e do adolescente, ao mesmo tempo, a escola está submetida, e não pode mais exigir comportamentos adequados e bons resultados dos alunos.



(B) a partir de uma compreensão acurada da doutrina da proteção integral, que precisa estar incorporada à formação inicial e continuada de professores, gestores escolares e educacionais, pois com o envolvimento consciente desses profissionais, a realização do direito à educação da criança e do adolescente certamente será mais facilmente alcançada.

(C) em parceria com os Conselhos Escolares, que precisam votar em Regimentos Escolares mais rigorosos, prevenindo penas como suspensão e transferência obrigatória ao aluno com comportamentos inadequados, pois grande parte das famílias são incapazes de educar os estudantes com autoridade, na qual os adultos mandam e crianças/adolescentes obedecem.

(D) na reunião com responsáveis, pois, para que haja a efetividade do direito à educação das crianças e dos adolescentes, deve haver cisão na relação entre os agentes escolares e pais ou responsáveis; assim, cabe à escola exigir igual participação e responsabilidade de todas as famílias da escola na educação, orientação, ensino e acompanhamento pedagógico dos seus filhos.

(E) diretamente com os Conselhos Tutelares, tendo em vista que com a efetivação do Estatuto, novos atores, como Conselho de Escola, Conselho Tutelar e o Ministério Público passaram a ser interlocutores das famílias e dos responsáveis, e essas interferências danosas prejudicam a indispensável assimetria de poder nas relações entre escolas e famílias.

15. FGV - 2023

Avalie, com base no Estatuto da Criança e do Adolescente, se as afirmativas a seguir são falsas (F) ou verdadeiras (V)

( ) O não oferecimento do ensino obrigatório pelo poder público ou sua oferta irregular importa responsabilidade da autoridade competente.

( ) Compete ao poder público recensear os educandos no ensino fundamental, fazer-lhes a chamada e zelar, junto aos pais ou responsável, pela frequência à escola.

( ) Os pais ou responsável têm a obrigação de matricular seus filhos ou pupilos na rede regular de ensino.

As afirmativas são, respectivamente,

(A) V – F – F.

(B) F – V – V.

(C) V – F – V.

(D) V – V – V.

(E) F – V – F.

16. FGV - 2024

A Lei nº 13.005/2014 define o Plano Nacional de Educação (PNE), com vigência até o ano de 2024.

A finalidade do PNE é:

(A) estabelecer as normas de implementação das instituições de ensino técnico;

(B) definir uma base comum de conteúdos curriculares para todas as escolas do país;

(C) determinar a estrutura de funcionamento do sistema escolar em nível nacional;

(D) regular a elaboração dos itinerários formativos para a reforma do Ensino Médio;

(E) fixar metas para promover a melhoria e a expansão do sistema educacional brasileiro.

17. FGV - 2024

A Lei nº 13.005/2014 aprovou o Plano Nacional de Educação – PNE, com vigência de 10 anos a contar da publicação da Lei.

Conforme determina o PNE é correto afirmar que

(A) a União promoverá a realização de pelo menos 4 (quatro) conferências nacionais de educação até o final do decênio.

(B) os Estados, o Distrito Federal e os Municípios deverão elaborar seus correspondentes planos de educação, ou adequar os planos já aprovados em lei, em consonância com as diretrizes, metas e estratégias previstas neste PNE, no prazo de 12 (doze) anos contados da publicação desta Lei.

(C) o poder público deverá instituir, em lei específica, contados 2 (dois) anos da publicação desta Lei, o Sistema Nacional de Educação, responsável pela articulação entre os sistemas de ensino.

(D) entre as diretrizes do PNE está prevista a promoção do princípio da gestão democrática da educação pública e privada.

(E) as metas previstas no Anexo desta Lei deverão ter como referência o Censo Escolar MEC/INEP.

18. FGV - 2024

A promoção da gestão democrática da educação pública é um princípio constitucional (Brasil, 1988) e uma das diretrizes do Plano Nacional de Educação – PNE – Lei nº 13.005/2014.

Acercas destas legislações e demais documentos nacionais que tratam da gestão democrática da educação pública, do perfil e dos processos de seleção de diretores escolares, assinale a afirmativa correta.

(A) A nomeação de diretores escolares deve considerar exclusivamente critérios técnicos de mérito que deverão ser observados no processo seletivo conduzido pelas secretarias de educação.

(B) Conforme o Plano Nacional de Educação (Brasil, 2014), os municípios têm autonomia para aplicar prova nacional específica para a seleção de diretores escolares.

(C) O plano de gestão é um critério obrigatório na seleção de diretores escolares das redes públicas de educação.

(D) A Lei de responsabilidade educacional, já sancionada, prevê a eleição como única forma de seleção de diretores escolares.

(E) A Matriz Nacional Comum de Competências do Diretor Escolar afirma que, a condução da escola cabe ao diretor, o qual, entre muitas outras, tem as atribuições de coordenar a elaboração e execução da proposta pedagógica.

19. FGV - 2024

Na Lei nº 13.005/2014, a execução do Plano Nacional de Educação e o cumprimento de suas metas devem ser objeto de monitoramento contínuo e de avaliações periódicas, realizadas por diversas instâncias, entre as quais se incluem

(A) o Ministério da Educação (MEC) e as Secretarias Estaduais de Educação.

(B) o Conselho Nacional de Educação (CNE) e o Fórum Nacional de Educação.

(C) o Sistema de Avaliação da Educação Básica (Saeb) e o Fórum Nacional de Educação.

## LEGISLAÇÃO

(D) as Comissões de Educação da Câmara dos Deputados e o Instituto Nacional de pesquisas Educacionais (Inep).

(E) Comissão de Educação, Cultura e Esporte do Senado Federal e o Sistema de Avaliação da Educação Básica (Saeb).

20. FGV - 2024

A Lei nº 13.005 de 25 de junho de 2014 aprova o Plano Nacional de Educação (PNE). Entre suas diretrizes está prevista a promoção do princípio da gestão democrática da educação pública.

De acordo com o texto da lei e seus anexos, assinale a afirmativa correta

(A) Não será priorizado o repasse de transferências voluntárias da União na área da educação para os entes federados que tenham aprovado legislação específica sobre a gestão democrática.

(B) Os entes federados não têm autonomia para aprovar legislações próprias acerca do processo de escolha de diretores escolares associando critérios de mérito e desempenho sem a participação da comunidade escolar.

(C) O apoio técnico e financeiro da gestão escolar mediante transferência direta de recursos financeiros à escola deverá garantir a participação da comunidade escolar exclusivamente no planejamento dos recursos.

(D) Serão estabelecidas políticas de estímulo às escolas que melhorarem o desempenho no Ideb, de modo a valorizar o mérito do corpo docente, da direção e da comunidade escolar.

(E) A execução do PNE e o cumprimento das metas serão objeto de contínuo monitoramento realizado exclusivamente pelo Ministério da Educação.

18	E
19	B
20	D

## ANOTAÇÕES

### GABARITO

1	B
2	C
3	D
4	E
5	B
6	C
7	A
8	C
9	E
10	D
11	E
12	D
13	C
14	B
15	D
16	E
17	C

# CONHECIMENTOS ESPECÍFICOS

## Coordenador Pedagógico de Ensino Infantil

**ALARCÃO, ISABEL. PROFESSORES REFLEXIVOS EM UMA ESCOLA REFLEXIVA. CORTEZ EDITORA**

### — Professores Reflexivos em uma escola reflexiva

A sociedade da informação, como sociedade aberta e global, exige competências de acesso, avaliação e gestão da informação oferecida.

As escolas são lugares onde as novas competências devem ser adquiridas ou reconhecidas e desenvolvidas. Sendo a informática uma das novas competências, de imediato se coloca uma questão: a das diferenças ao acesso à informação e da necessidade de providenciar igualdade de oportunidades sob pena de desenvolvermos mais um fator de exclusão social: a info exclusão.

Resolvido o problema do acesso, permanece o desenvolvimento da capacidade de discernir entre a informação válida e inválida, correta ou incorreta, pertinente ou supérflua. Acrescente-se-lhe a competência para organizar o pensamento e a ação em função da informação, recebida ou procurada, e teremos, em princípio, uma pessoa preparada para viver na sociedade da informação.

Nesta era da informação e da comunicação, que se quer também a era do conhecimento, a escola não detém o monopólio do saber. O professor não é o único transmissor do saber e tem de aceitar situar-se nas suas novas circunstâncias que, por sinal, são bem mais exigentes. O aluno também já não é mais o receptáculo a deixar-se recheiar de conteúdos. O seu papel impõe-lhe exigências acrescidas. Ele tem de aprender a gerir e a relacionar informações para as transformar no seu conhecimento e no seu saber. Também a escola tem de ser uma outra escola. A escola, como organização, tem de ser um sistema aberto, pensante e flexível. Sistema aberto sobre si mesmo, e aberto à comunidade em que se insere.

Esta era começou por se chamar a sociedade da informação, mas rapidamente se passou a chamar sociedade da informação e do conhecimento a que, mais recentemente, se acrescentou a designação de sociedade da aprendizagem. Reconheceu-se que não há conhecimento sem aprendizagem. E que a informação, sendo uma condição necessária para o conhecimento, não é condição suficiente. A informação, se não for organizada, não se constitui em conhecimento, não é saber, e não se traduz em poder.

### — As novas competências exigidas pela sociedade da informação e da comunicação, do conhecimento e da aprendizagem

Podemos considerar que o mundo atravessa uma situação de mudança com paralelismo em outras situações históricas em que, pelo seu efeito transformador, sobressai a revolução industrial. Porém, o valor não está hoje na capacidade de seguir instruções dadas por outros para fazer funcionar as máquinas, mas sim na capacidade de transformar em conhecimento a informação a que, graças às máquinas, temos um rápido acesso. As novas máquinas são hoje apenas uma extensão do cérebro. O pensamento e a compreensão são os grandes fatores de desenvolvimento pessoal, social, institucional, nacional, internacional.

A noção de competência inclui não só conhecimentos (fatos, métodos, conceitos e princípios), mas capacidades (saber o que fazer e como), experiência (capacidade de aprender com o sucesso e com os erros), contatos (capacidades sociais, redes de contatos, influência), valores (vontade de agir, acreditar, empenhar-se, aceitar responsabilidades e poder (físico e energia mental).

Conceptualizações deste tipo apontam para uma formação holística e integrada da pessoa que não se queda na informação, nem sequer no conhecimento, mas vai para além deles para atingir a sabedoria, característica que era tão querida aos nossos antepassados gregos.

Temos de reconhecer que o exercício livre e responsável da cidadania exige das pessoas a capacidade de pensar e a sabedoria para decidir com base numa informação e em conhecimentos sólidos. O cidadão é hoje cada vez mais considerado como pessoa responsável. O seu direito a ter um papel ativo na sociedade é cada vez mais desejado. Trata-se de uma grande conquista social, nas situações em que esse direito já foi conquistado, o que, infelizmente, não acontece de uma forma universal. Esta dimensão sócio-política tem de ser tida em conta. Nem políticos nem educadores podem ignorá-la, sob pena de se estarem a construir castelos na areia. O empowerment pessoal, ou seja, a construção do poder pelo cidadão, não se resume meramente à obtenção de mais poder e mais direitos, mas traduz-se na capacidade real para exercer esse poder na construção de uma cidadania participativa.

Um dos fatores para que exista este empowerment no mundo em que vivemos tem a ver com a facilidade em aceder à informação. Esta deve ser fidedigna, relevante e fácil de encontrar. A ser assim, cada cidadão deve estar preparado para encontrar a informação necessária, para decidir sobre a sua relevância e para

avaliar da sua fidedignidade. Sem o saber que lhe permite aceder à informação e ter um pensamento independente e crítico, ele pode ser manipulado e info-excluído.

Um dos autores que mais tem trabalhado a questão das competências e que é bem conhecido (eu diria até bem amado e bem des-amado) no Brasil é Philippe Perrenoud. Por essa razão fui rever o seu conceito de competência. E o que encontrei nos seus escritos? A noção de que a competência é a capacidade de utilizar os saberes para agir em situação, constituindo-se assim como uma mais-valia relativamente aos saberes. Ter competência é saber mobilizar os saberes. A competência não existe, portanto, sem os conhecimentos. Como Consequência lógica não se pode afirmar que as competências estão contra os conhecimentos, mas sim com os conhecimentos. Elas reorganizam--nos e explicitam a sua dinâmica e valor funcional.

A abordagem por competências não pretende mais do que permitir a cada um aprender a utilizar os seus saberes para atuar. Esta noção de competência não restringe as competências a ações práticas de natureza simples e linear como muitos também pensam. Resolver um problema complexo que se tornou objeto de investigação, por exemplo, não é de todo uma ação simples, embora tenha uma natureza prática e requeira a mobilização de múltiplos conhecimentos.

As empresas reconhecem hoje a realidade das competências. Mas mesmo no mundo dos negócios não se trata de competências simples, lineares, acabadas e imutáveis, mas de competências dinâmicas em que a compreensão do mundo e a sabedoria da vivência social são fundamentais. Os bons empresários de hoje não querem pessoas adaptadas, mas pessoas capazes de se adaptarem. Pessoas capazes. Pessoas.

O problema que se põe tem a ver com a formação de base que deve proporcionar-se às pessoas (a todas as pessoas) para que sejam capazes de se adaptar à realidade por vontade e convicção próprias quando e nas circunstâncias em que assim o entenderem, mas sem se deixarem manipular e fazendo ouvir a sua voz crítica sempre que necessário. Quem será capaz de o fazer sem a grande competência que lhe vem do pensamento e sem o grande poder que lhe advém da informação?

Parece-me importante, neste contexto, discutir também a relação entre o indivíduo e a sociedade no que respeita ainda à formação por competências. Trata-se de uma relação bilateral. A sociedade não existe sem as pessoas que a constituem e a vão enformando. Mas, por sua vez, esta influencia a formação e a atuação das pessoas. A escola é um setor da sociedade; é por ela influenciada e, por sua vez, influencia-a. Perante o mundo como ele é, quer a escola isolar-se e construir-se contra a sociedade? Ou quer ser sociedade e na macroestrutura social ter uma voz crítica contextualizada e situada?

Para que os cidadãos possam assumir este papel de atores críticos, situados, têm de desenvolver a grande competência da compreensão que assenta na capacidade de escutar, de observar e de pensar, mas também na capacidade de utilizar as várias linguagens que permitem ao ser humano estabelecer com os outros e com o mundo mecanismos de interação e de intercompreensão. Hoje temos mais uma linguagem: a linguagem informática.

Compreender o mundo, compreender os outros, compreender-se a si e compreender as interações que entre estes vários componentes se estabelecem e sobre tudo isto ser capaz

de “linguajar” é o alicerce da vivência da cidadania. É através da compreensão que nos preparamos para a mudança, para o incerto, para o difícil, para a vivência noutras circunstâncias e noutros países. Mas também para a permanente interação, contextualização e colaboração.

Neste processo de mudança e interatividade, a capacidade de continuar a aprender autonomamente é fundamental. Por isso as noções de pessoa, diálogo, aprendizagem e conhecimento, ativo e ativável, encontram-se na base dos atuais paradigmas de formação e de investigação. Como igualmente se encontram nos paradigmas de desempenho profissional e se estendem, por analogia, aos de desempenho das organizações.

São hoje muitas as competências desejadas, que assentam num conjunto de capacidades. Valoriza-se a curiosidade intelectual, a capacidade de utilizar e recriar o conhecimento, de questionar e indagar, de ter um pensamento próprio, de desenvolver mecanismos de autoaprendizagem. Mas também a capacidade de gerir a sua vida individual e em grupo, de se adaptar sem deixar de ter a sua própria identidade, de se sentir responsável pelo seu desenvolvimento constante, de lidar com situações que fujam à rotina, de decidir e assumir responsabilidades, de resolver problemas, de trabalhar em colaboração, de aceitar os outros. Deseja-se ainda dos cidadãos que tenham horizontes temporais e geográficos alargados não se limitando a ver o seu pequeno mundo, que tenham dos acontecimentos uma compreensão sistêmica, que sejam capazes de comunicar e interagir, e que desenvolvam a capacidade de autoconhecimento e autoestima.

#### **A competência para lidar com a informação na sociedade da aprendizagem**

É preciso saber o que procurar e onde procurar. Uma vez conectado, é preciso distinguir entre o que é relevante e irrelevante, sério e fraudulento para reter o importante e deitar ao lixo o que não presta ou não se adapta. A informação, pela sua grande quantidade e pela multiplicidade de utilizações que potencialmente encerra, tem de ser reorganizada por quem a procura, a quem compete agora pôr em ação a sua mente interpretativa, seletiva, sistematizadora, criadora.

O desenvolvimento destas múltiplas fontes de informação exige reestruturações na relação do professor e do aluno com o saber disponível e com o uso que se faz desse saber. Se hoje em dia a ênfase é colocada no saber e na sua utilização em situação, é fundamental que os alunos abandonem os papéis de meros receptores e os professores sejam muito mais do que simples transmissores de um saber acumulado. Mantendo-se embora o triângulo da atuação didática (professor, aluno, saber), o vértice do saber é como um botão que se abre numa variedade de fontes de informação. O professor continua a ter o papel de mediador, mas é uma mediação orquestrada e não linear.

#### **Os alunos na sociedade da aprendizagem**

Numa “sociedade que aprende e se desenvolve”, como a caracterizou Tavares (1996), ser aluno é ser aprendiz. Em constante interação com as oportunidades que o mundo lhe oferece. Mais do que isso: é aprender a ser aprendiz ao longo da vida. O aluno tem de se assumir como um ser (mente num corpo com alma) que observa o mundo e se observa a si, se questiona e procura atribuir sentido aos objetos, aos acontecimentos e às interações. Tem de se convencer de que tem de ir à procura

do saber. Busca ajuda nos livros, nas discussões, nas conversas, no pensamento, no professor. Confia no professor a quem a sociedade entrega a missão de o orientar nessa caminhada. Mas é ele que tem de descobrir o prazer de ser uma mente ativa e não meramente receptiva.

Subjaz a este modelo uma abordagem pedagógica de caráter construtivista, sociocultural. A aprendizagem é um modo de gradualmente se ir compreendendo melhor o mundo em que vivemos e de sabermos melhor utilizar os nossos recursos para nele agirmos. Uma boa parte das competências hoje exigidas são dificilmente ensináveis. E contudo elas têm de ser desenvolvidas.

Neste contexto, importa perguntar qual o lugar da aprendizagem dentro e fora da sala de aula e, mais à frente, reconceptualizar o papel do professor.

A sala de aula deixou de ser um espaço onde se transmitem conhecimentos, passando a ser um espaço onde se procura e onde se produz conhecimento. Uma conceptualização da escolarização neste sentido implica a utilização de estratégias de organização das aprendizagens que assentem no próprio aluno e promovam a sua capacidade de auto e hetero aprendizagem. E que, por isso mesmo, lhe conferem poder, o responsabilizam e autonomizam e, deste modo, contribuem para a tão desejada democratização.

Numa afirmação de síntese, direi que as atividades didáticas a realizar pelos alunos implicam:

- A – Uma tomada de consciência do que sabiam ou precisavam de saber para realizar a atividade;
- B – Pesquisa pessoal;
- C – Um trabalho colaborativo entre eles;
- D – Uma sistematização orientada;
- E – Uma reflexão individual e partilhada sobre a tarefa realizada e os processos de realização e aprendizagem que lhe eram inerentes;
- F – Apoio do professor como uma das fontes de saber e de regulação da aprendizagem.

Como resultado das intervenções salientou-se a mudança de atitudes dos alunos face à aprendizagem, o seu afastamento de uma pedagogia da dependência para uma pedagogia da autonomia. Passaram a depender menos do professor, a serem mais autodeterminados, a terem maior consciência crítica, a serem mais responsáveis perante os contextos, a valorizarem mais as suas capacidades, a terem o sentido de prazer que deriva da consciência do seu próprio progresso. Como aspecto difícil de ultrapassar, os professores-pesquisadores salientam a dificuldade inicial de envolver os alunos na reflexão, habituados como estão a reproduzirem o que o professor lhes transmite “pronto-a-vestir”.

#### Os professores na sociedade da aprendizagem

Colocando-se a ênfase no sujeito que aprende, pergunta-se então qual o papel dos professores. Criar, estruturar e dinamizar situações de aprendizagem e estimular a aprendizagem e a autoconfiança nas capacidades individuais para aprender são competências que o professor de hoje tem de desenvolver.

O conhecimento está lá, na escola, lugar privilegiado para as iniciações, as sistematizações, o estabelecimento de relações estruturantes, as discussões críticas e as avaliações informadas. Os professores são estruturadores e animadores das aprendizagens e não apenas estruturadores do ensino.

Eu diria que, primeiro que tudo, os professores têm que repensar o seu papel. Se é certo que continuam a ser fontes de informação, têm de se consciencializar que são apenas uma fonte de informação, entre muitas outras. Deve, no entanto, salientar-se que o seu valor informativo tem níveis diferentes conforme o acesso que os seus alunos puderem ter a outras fontes de informação. É fundamental que os professores percebam esta diversidade. Haverá alunos que não vão precisar muito da informação substantiva dos professores, embora precisem da informação processual no sentido de a digerirem e criticarem.

Porém, outros alunos necessitarão que o professor os informe sobre a substância e sobre o processo.

Para não se sentirem ultrapassados, os professores precisam urgentemente de se recontextualizarem na sua identidade e responsabilidades profissionais.

Na mesma lógica das capacidades e das atitudes que pretende ajudar a desenvolver nos seus alunos, o professor tem, também ele, de se considerar num constante processo de autoformação e identificação profissional. Costumo dizer que tem de ser um professor reflexivo numa comunidade profissional reflexiva.

O grande desafio para os professores vai ser ajudar a desenvolver nos alunos, futuros cidadãos, a capacidade de trabalho autônomo e colaborativo, mas também o espírito crítico. Mas cuidado! o espírito crítico não se desenvolve através de monólogos expositivos. O desenvolvimento do espírito crítico faz-se no diálogo, no confronto de ideias e de práticas, na capacidade de se ouvir o outro, mas também de se ouvir a si próprio e de se auto-criticar. E tudo isto só é possível num ambiente humano de compreensiva aceitação, o que não equivale, não pode equivaler, a permissiva perda de autoridade do professor e da escola. Antes pelo contrário. Ter o sentido de liberdade e reconhecer os limites dessa mesma liberdade evidencia um espírito crítico e uma responsabilidade social.

#### A noção de professor reflexivo

A noção de professor reflexivo baseia-se na consciência da capacidade de pensamento e reflexão que caracteriza o ser humano como criativo e não como mero reproduzidor de ideias e práticas que lhe são exteriores. É central, nesta conceptualização, a noção do profissional como uma pessoa que, nas situações profissionais, tantas vezes incertas e imprevistas, atua de forma inteligente e flexível, situada e reativa. Na concepção Schniana (Schn, 1983, 1987), uma atuação deste tipo é produto de uma mistura integrada de ciência, técnica e arte e evidencia uma sensibilidade quase artística aos índices, manifestos ou implícitos, na situação em presença.

Continuo a acreditar nas potencialidades que nos oferece a proposta de formação do professor reflexivo. No meu país reconheço nela um potencial que tem ajudado os professores a tomarem consciência da sua identidade profissional que, só ela, pode levar à permanente descoberta de formas de desempenho de qualidade superior e ao desenvolvimento da competência profissional na sua dimensão holística, interativa e ecológica. Reconheço, porém, a necessidade de proceder a novas formas de aprofundamento e de, como afirmei na introdução, acentuar o caráter colaborativo no coletivo docente.

**A relação entre o professor reflexivo e a escola reflexiva**

O professor não pode agir isoladamente na sua escola. É neste local, o seu local de trabalho, que ele, com os outros, seus colegas, constrói a profissionalidade docente. Mas se a vida dos professores tem o seu contexto próprio, a escola, esta tem de ser organizada de modo a criar condições de reflexividade individuais e coletivas. Vou ainda mais longe. A escola tem de se pensar a si própria, na sua missão e no modo como se organiza para a cumprir. Tem, também ela, de ser reflexiva.

Mas o que é a escola? Uma comunidade educativa, um grupo social constituído por alunos, professores e funcionários e fortes ligações à comunidade envolvente através dos pais e dos representantes do poder municipal. A ideia do professor reflexivo, que reflete em situação e constrói conhecimento a partir do pensamento sobre a sua prática, é perfeitamente transponível para a comunidade educativa que é a escola.

Se a capacidade reflexiva é inata no ser humano, ela necessita de contextos que favoreçam o seu desenvolvimento, contextos de liberdade e responsabilidade. É repetidamente afirmado, nos estudos em que o fator da reflexão é tido em consideração, a dificuldade que os participantes revelam em pôr em ação os mecanismos reflexivos, sejam eles crianças, adolescentes ou adultos. É preciso vencer inércias, é preciso vontade e persistência. É preciso fazer um esforço grande para passar do nível meramente descritivo ou narrativo para o nível em que se buscam interpretações articuladas e justificadas e sistematizações cognitivas.

Nestes contextos formativos com base na experiência, a expressão e o diálogo assumem um papel de enorme relevância. Um triplo diálogo, poderei afirmar. Um diálogo consigo próprio, um diálogo com os outros incluindo os que antes de nós construíram conhecimentos que são referência e o diálogo com a própria situação, situação que nos fala, como Schn nos refere na sua linguagem metafórica.

Este diálogo não pode quedar-se a um nível meramente descritivo, pois seria extremamente pobre. Tem de atingir um nível explicativo e crítico que permita aos profissionais do ensino agir e falar com o poder da razão.

Os formadores de professores têm uma grande responsabilidade na ajuda ao desenvolvimento desta capacidade de pensar autónoma e sistematicamente. E têm vindo a ser desenvolvidas uma série de estratégias de grande valor formativo, com algum destaque para a pesquisa-ação no que concerne à formação de professores em contexto de trabalho.

**A escola na sociedade da aprendizagem**

As mudanças de que temos vindo a falar não se situam só ao nível dos alunos e dos professores. Elas estendem-se ao nível da organização que é a escola.

De uma maneira geral, direi que as escolas ainda não compreenderam que, também elas, têm de se repensar. Permanecem na atitude negativa de se sentirem desfasadas, mal compreendidas e mal-amadas, ultrapassadas, talvez inúteis. Quedam-se à espera que alguém as venha transformar. E não perceberam ainda que só elas se podem transformar a si próprias. Por dentro. Com as pessoas que as constituem: professores, alunos, funcionários. Em interação com a comunidade circundante.

As escolas que já perceberam o fenómeno, começaram a funcionar como comunidades autocríticas, aprendente, reflexivas. Constituem aquilo a que chamei a escola reflexiva que defini como: “organização que continuamente se pensa a si própria, na sua missão social e na sua organização, e se confronta com o desenrolar da sua atividade em um processo heurístico simultaneamente avaliativo e formativo”.

A escola reflexiva não é telecomandada do exterior. É autogerida. Tem o seu projeto próprio, construído com a colaboração dos seus membros. Sabe para onde quer ir e avalia-se permanentemente na sua caminhada. Contextualiza-se na comunidade que serve e com esta interage. Acredita nos seus professores, cuja capacidade de pensamento e de ação sempre fomenta. Envolve os alunos na construção de uma escola cada vez melhor. Não esquece o contributo dos pais e de toda a comunidade. Considera-se uma instituição em desenvolvimento e em aprendizagem. Pensa-se e avalia-se. Constrói conhecimento sobre si própria.

Uma escola reflexiva é uma comunidade de aprendizagem e é um local onde se produz conhecimento sobre educação. Nesta reflexão e no poder que dela retira toma consciência de que tem o dever de alertar a sociedade e as autoridades para que algumas mudanças a operar são absolutamente vitais para a formação do cidadão do século XXI. Vem a propósito aqui mencionar a introdução das novas tecnologias. Alguns países compreenderam a importância da escola na educação dos jovens cidadãos e apostam numa educação autonomizante e atual. Numa escola deste tipo a gestão da informação é muito importante.

Termino, recorrendo de novo à convicção de Morin de que é preciso organizar o pensamento para compreender e poder agir. É esta ideia que é preciso introduzir nos paradigmas de formação das pessoas e de funcionamento das instituições. Será esta a minha mensagem. O resto são ferramentas. Úteis, sem dúvida. Mas apenas ferramentas.

**Gerir uma escola reflexiva é gerir uma escola com projeto**

Só um modelo democrático de gestão se coaduna com o conceito de escola reflexiva. Por modelo democrático de gestão entendo um modelo organizacional em que todos e cada um se sente pessoa. E ser pessoa é ter papel, ter voz e ser responsável. Um modelo em que cada um se considera efetivamente presente ou representado nos órgãos de decisão. E em que há capacidade real de negociação e de diálogo capaz de ultrapassar as dicotomias entre o eu e o nós, entre os administrativos e os professores, entre os professores e os alunos, entre os pais e os professores, entre os diferentes órgãos dentro da escola, entre a decisão casuística e a decisão determinada por princípios gerais, e entre aquilo a que Barroso (1992) chama a dicotomia entre a lógica do desejo e a lógica de ação.

Todos nós que habitamos a escola sabemos que fazemos parte de um sistema social onde coexistem diferentes atores, diferentes filosofias, diferentes percepções e objetivos e muitos jogos de poder conflituosos. A gestão de uma escola reside na capacidade de mobilizar cada um para a concretização do projeto institucional, sem perder nunca a capacidade de decidir.



## CONHECIMENTOS ESPECÍFICOS

Gerir uma escola reflexiva é nortear-se pelo projeto de escola, em constante desenvolvimento e tomar as decisões adequadas no momento certo. Relembro que o projeto deve ter sido coletivamente construído e centrar-se sobre o núcleo duro da atividade da escola: a adaptação contextualizada do currículo enquanto projeto nacional e a sua gestão em tudo o que isso implica de gestão de alunos, professores, funcionários, espaços, equipamentos, horários, recursos e, sobretudo, gestão de aprendizagens. Mas relembro também que o projeto pode restar um documento inerte se não houver o envolvimento continuado das pessoas. São as pessoas que, na qualidade de atores sociais, dão vida aos projetos, desenvolvendo atividades várias, e mobilizando, nesse sentido, as estratégias que se lhes apresentam como conducentes à realização das tarefas a executar.

Gerir uma escola reflexiva é, pois, ser capaz de mobilizar as pessoas para serem esses atores sociais e transformarem o projeto enunciado em projeto conseguido ou o projeto visão em projeto ação.

Gerir uma escola reflexiva implica ter um pensamento e uma atuação sistêmica que permita integrar cada atividade no puzzle global e não deixar-se navegar ao sabor dos interesses individuais ou das influências de grupos instituídos.

A reflexão sobre a gestão de uma escola reflexiva leva-me de novo às cinco dimensões identificadas por Senge para as instituições aprendente: liderança, modelo mental, visão partilhada, aprendizagem em grupo e pensamento sistêmico. Nelas entronco a convicção de que o saber (relação com o saber) se desenvolve na interação com a tarefa de educar, tarefa que coloca o educando no centro da missão da escola (conceito de educação), mas também a certeza de que o poder para organizar a educação não reside nas mãos individuais; pelo contrário, ele resulta das interações que entre todos se desenvolvem com vista ao pensamento sobre o ato de educar e à criação de condições contextualizadas para que esse maravilhoso fenómeno possa acontecer.

A título de conclusão, apresento alguns postulados para a gestão de uma escola reflexiva:

Gerir uma escola reflexiva é:

- Ser capaz de liderar e mobilizar as pessoas;
- Saber agir em situação;
- Nortear-se pelo projeto de escola;
- Assegurar uma atuação sistêmica;
- Assegurar a participação democrática;
- Pensar e escutar antes de decidir;
- Saber avaliar e deixar-se avaliar;
- Ser consequente;
- Ser capaz de ultrapassar dicotomias paralizantes;
- Decidir;
- Acreditar que todos e a própria escola se encontram num processo de desenvolvimento e de aprendizagem.

O resultado de gerir uma escola reflexiva é ter a satisfação de saber que a sua instituição tem rosto próprio e é respeitada por isso mesmo: porque é a escola X ou a escola Y, com nome próprio, com identidade.

### — Pesquisa-ação e formação do professor

A pesquisa-ação tem múltiplas definições. Tomarei, como referência, a dos colaboradores de Lewin, o grande conceptualizador da pesquisa-ação. Eles afirmam que a pesquisa-ação é: “uma aplicação da metodologia científica à clarificação e a resolução dos problemas práticos. É também um processo de mudança pessoal e social planeada. Em ambos os sentidos constitui um processo de aprendizagem que dá particular relevo à qualidade da colaboração no planeamento da ação e na avaliação dos resultados” (Benne, Bradford e Lippitt, 1964).

Nos últimos anos tem-se realçado o valor formativo da pesquisa-ação e a formação em contexto de trabalho, pelo que muitas vezes se usa o trinómio pesquisa-formação-ação. Subjaz a esta abordagem a ideia de que a experiência profissional, se sobre ela se refletir e conceptualizar, tem um enorme valor formativo. Aceita-se também que a compreensão da realidade, elemento que constitui o cerne da aprendizagem, é produto dos sujeitos enquanto observadores participantes implicados. Reconhece-se ainda que o móbil da formação nos profissionais adultos advém do desejo de resolver os problemas que encontram na sua prática quotidiana.

Tendo em conta estas constatações, tentei articular três construções teóricas que nos permitem compreender o papel e o valor da pesquisa-formação-ação no desenvolvimento individual e coletivo dos professores e da escola em que se inserem, considerada também ela, em desenvolvimento e em aprendizagem.

As três construções teóricas são:

- A – A pesquisa-ação;
- B – A aprendizagem experiencial;
- C – A abordagem reflexiva.



Explicarei a sua articulação a partir de uma figura que, para o efeito, elaborei:

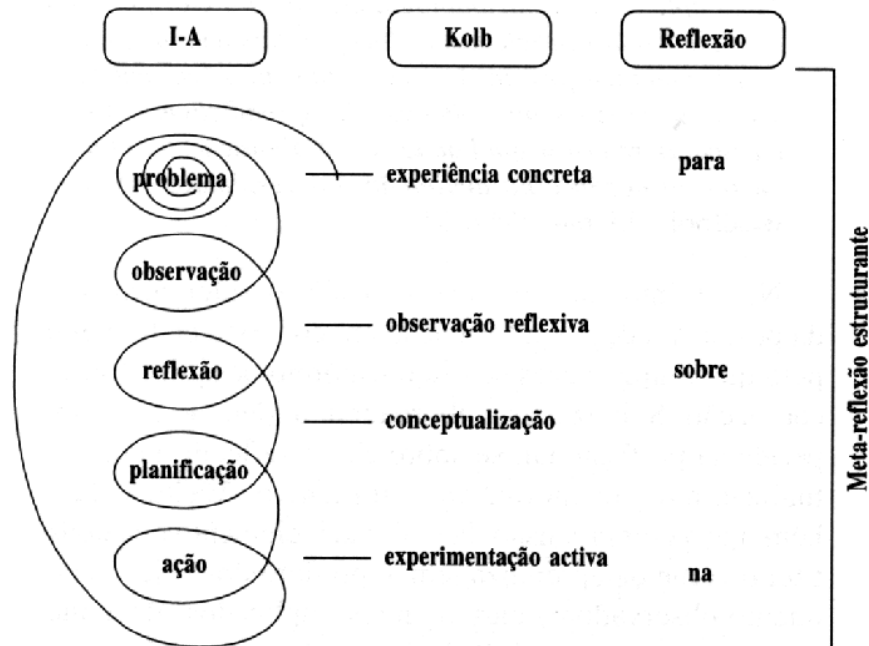

#### A pesquisa-ação, a abordagem reflexiva e a aprendizagem experiencial

A pesquisa-ação é uma metodologia de intervenção social cientificamente apoiada e desenrola-se segundo ciclos de planificação, ação, observação, reflexão. Como parte de um problema que se pretende solucionar e como se sabe que para bem resolver um problema é preciso caracterizá-lo primeiro, introduzi, na representação da minha conceptualização, o elemento “problema” e associei-lhe as dimensões observação e reflexão que permite caracterizá-lo.

Se considerarmos agora a abordagem experiencial, cujo modelo foi concebido por Kolb (1984), lembraremos que a aprendizagem é um processo transformador da experiência no decorrer do qual se dá a construção de saber. Este processo compreende quatro fases, ilustradas na figura.

São elas:

- A – Experiência concreta;
- B – Observação reflexiva;
- C – Conceptualização;
- D – Experimentação ativa.

A essência do modelo é muito simples. Por processos de observação e reflexão, a experiência é analisada e conceptualizada. Os conceitos que resultam deste processo de transformação servem, por sua vez, de guias para novas experiências, o que confere à aprendizagem também um carácter cíclico, desenvolvimentista.

A relação deste processo de aprendizagem com o percurso da pesquisa-ação é óbvia. Tomando como ponto de partida os problemas emergentes da prática quotidiana dos professores como atores envolvidos, e se efetivamente eles forem assumidos como problemas relativamente aos quais se quer dar resposta, impõe-se, como primeira tarefa, a compreensão do problema nos seus vários elementos. Este processo de desocultação da situação problemática, esta análise estruturada e enquadradora, decorre de um processo de observação e reflexão, necessário à adequada conceptualização da solução a planificar, que ocorre na fase seguinte.

Compreendido o problema, urge planificar a solução de ataque e pô-la em execução para, de seguida, se observar o que resulta da experiência, se conceptualizarem resultados e problemas emergentes, se planificar ou re-pla-nificar, entrando assim num novo ciclo da espiral da pesquisa-ação.

Se agora analisarmos o processo numa perspectiva reflexiva de cariz Schniana, podemos nele encontrar as componentes da reflexão na ação e sobre a ação, a que acrescentei a da reflexão para a ação, tão importante na pesquisa-ação.

A reflexão na ação acompanha a ação em curso e pressupõe uma conversa com ela. Refletimos no decurso da própria ação, sem a interrompermos, embora com breves instantes de distanciamento e reformulamos o que estamos a fazer enquanto estamos a realizá-lo, tal como fazemos na interação verbal em situação de conversação.



A reflexão sobre a ação pressupõe um distanciamento da ação. Reconstruímos mentalmente a ação para tentar analisá-la retrospectivamente.

Para que a dimensão formadora atinja um alto grau formativo e um valor epistêmico, resultando em aquisição de conhecimentos a disponibilizar em situações futuras, importa que esse processo seja acompanhado por uma meta-reflexão sistematizadora das aprendizagens ocorridas. É o processo de meta-reflexão de que nos fala Schn, ao pôr em destaque a relevância da reflexão sobre a reflexão na ação.

Um pouco por todas as escolas estão a surgir grupos de professores que se constituem para estudar um assunto ou encontrar solução para um problema do seu quotidiano. Isto revela um comprometimento com a profissão, um desejo de aperfeiçoamento profissional e uma manifestação de interesse pela melhoria da qualidade da educação. Parece-me, porém, que não bastam boas intenções. É preciso saber como se pode ser mais reflexivo, para se ser mais autônomo, responsável e crítico.

Fonte: **ALARCÃO, Isabel. Professores Reflexivos em uma Escola Reflexiva. Cortez.**

**ALMEIDA, LAURINDA RAMALHO, PLACCO, VERA MARIA NIGRO DE SOUZA. O COORDENADOR PEDAGÓGICO E O COTIDIANO DA ESCOLA. LOYOLA**

O coordenador pedagógico é uma figura central no ambiente escolar, sendo responsável por articular práticas educativas, mediar relações e garantir a coerência entre os objetivos institucionais e as necessidades educacionais da comunidade escolar. Em *O Coordenador Pedagógico e o Cotidiano da Escola*, de Laurinda Ramalho Almeida e Vera Maria Nigro de Souza Placco, a atuação desse profissional é explorada com profundidade, apresentando uma análise detalhada de sua rotina e responsabilidades.

O livro é uma fonte indispensável para compreender como o coordenador pedagógico contribui diretamente para a construção de um ambiente de aprendizagem que favoreça o desenvolvimento integral dos estudantes e a formação continuada dos professores.

No cotidiano escolar, o coordenador pedagógico não apenas organiza os processos internos, mas também desempenha um papel essencial como elo entre os diferentes segmentos da comunidade escolar. Ele precisa ser capaz de articular ações pedagógicas que integrem professores, gestores, alunos e, muitas vezes, as famílias. Essa articulação envolve a promoção de momentos de reflexão coletiva, como reuniões pedagógicas, estudos de caso e discussões sobre estratégias didáticas.

O coordenador é, ainda, um agente formador, que auxilia os professores na superação de desafios em sala de aula, propondo abordagens inovadoras e promovendo uma cultura de aprendizado colaborativo. Sua atuação vai além da supervisão, exigindo uma postura proativa e reflexiva frente aos dilemas e demandas do cotidiano escolar.

O livro aborda a complexidade desse papel e evidencia a necessidade de o coordenador pedagógico estar em constante processo de formação e atualização. O cotidiano escolar, como um

espaço dinâmico e multifacetado, apresenta desafios que requerem do coordenador uma combinação de habilidades técnicas, pedagógicas e humanas.

Ele precisa, por exemplo, lidar com conflitos entre professores, dificuldades de aprendizagem dos alunos e pressões institucionais, tudo isso mantendo o foco na qualidade do ensino. O texto também destaca a importância de uma visão sistêmica e integrada do processo educacional, em que o coordenador se torna um gestor do conhecimento, garantindo que as práticas pedagógicas estejam alinhadas às demandas do século XXI.

A leitura dessa obra é essencial para profissionais da educação, pois oferece insights sobre como o coordenador pedagógico pode influenciar positivamente a escola como um todo. O papel desse profissional não se limita à execução de tarefas administrativas ou à organização de atividades; ele é um mediador de processos educativos, que promove o desenvolvimento das competências docentes e facilita o aprendizado significativo dos estudantes. Além disso, o livro enfatiza que a atuação do coordenador é fundamental para a implementação de projetos pedagógicos e para a consolidação de uma escola democrática, onde todos os agentes se sintam parte do processo educacional.

Compreender a relevância do coordenador pedagógico no contexto escolar é um passo fundamental para quem deseja atuar na área de educação, seja como professor, gestor ou próprio coordenador. Essa reflexão é especialmente importante para os processos de formação inicial e continuada, pois destaca as competências essenciais para enfrentar os desafios do cotidiano escolar. A obra de Laurinda Ramalho Almeida e Vera Maria Nigro de Souza Placco proporciona uma visão ampliada e prática desse papel, auxiliando na construção de um modelo de atuação que valorize tanto os aspectos técnicos quanto os humanos da educação.

Ao estudar essa temática, o profissional da educação desenvolve uma maior compreensão das dinâmicas escolares e dos desafios enfrentados pelos coordenadores pedagógicos, o que, por sua vez, contribui para uma atuação mais eficaz e alinhada com os objetivos educacionais. Essa análise é fundamental para aqueles que buscam não apenas entender a importância do coordenador no ambiente escolar, mas também para quem deseja implementar práticas pedagógicas que promovam a formação integral, a colaboração e a inovação no ensino. Portanto, esta obra é um recurso indispensável para aqueles comprometidos com a transformação e a melhoria da educação.

**ARROYO, MIGUEL G. OFÍCIO DE MESTRE: IMAGENS E AUTOIMAGENS. PETRÓPOLIS: VOZES**

O livro *Ofício de Mestre: Imagens e Autoimagens*, de Miguel G. Arroyo, é uma reflexão profunda sobre o papel do professor, suas vivências e o significado de sua prática no contexto educacional. A obra aborda, de maneira sensível e crítica, como o professor é percebido e como ele próprio constrói sua identidade profissional diante das dinâmicas sociais, políticas e culturais que atravessam a escola. Arroyo convida o leitor a entender a docência não apenas como uma profissão, mas como uma prática carregada de significados, desafios e responsabilidades, sendo uma das peças centrais na construção de uma sociedade mais justa e igualitária.

O autor parte da premissa de que o professor não pode ser visto apenas como executor de tarefas ou transmissor de conteúdos, mas como alguém que vive intensamente as relações humanas em sua prática cotidiana. No livro, ele discute as imagens que a sociedade projeta sobre os professores, muitas vezes idealizadas, e as autoimagens que esses profissionais constroem a partir de suas experiências, confrontos e expectativas. A docência, para Arroyo, é um ofício que exige constante reflexão sobre si mesmo e sobre o impacto do trabalho na vida dos estudantes, dos colegas e na própria trajetória do educador.

A obra também problematiza a visão reducionista e tecnicista sobre a docência, defendendo que ser mestre é muito mais do que dominar técnicas ou metodologias. O autor destaca que a profissão está profundamente ligada a questões éticas, emocionais e culturais, que demandam do professor um olhar atento às diferenças, às desig-

ualdades e às potencialidades de cada estudante. Nesse sentido, Arroyo enfatiza que os desafios enfrentados pelos professores não estão apenas dentro das salas de aula, mas também nos contextos sociais amplos que refletem desigualdades e exclusões que precisam ser combatidas pela educação.

Estudar *Ofício de Mestre: Imagens e Autoimagens* é de extrema importância para profissionais da educação, pois permite uma compreensão mais ampla e humanizada da prática docente. O livro oferece subsídios teóricos e reflexivos para que os educadores analisem criticamente suas práticas, identifiquem as condições que moldam sua profissão e, acima de tudo, resgatem o sentido do seu ofício como uma prática emancipatória e transformadora. Arroyo convida o leitor a enxergar o professor como um sujeito histórico, portador de saberes, vivências e narrativas que enriquecem o processo educativo.

A leitura dessa obra é especialmente relevante para quem busca compreender os desafios da docência no mundo contemporâneo, marcado por profundas mudanças sociais e tecnológicas. Ao problematizar as imagens sociais do professor e suas autoimagens, Arroyo instiga os educadores a reconhecerem o valor de sua profissão e a necessidade de se posicionarem como agentes de transformação. Além disso, o livro é um convite à valorização do trabalho docente, que muitas vezes é invisibilizado ou desvalorizado, mas que é fundamental para a formação de cidadãos críticos e conscientes.

Ao explorar essa obra, educadores e gestores podem desenvolver uma visão mais integrada da escola, compreendendo que a prática docente não se limita à sala de aula, mas se estende para a construção de vínculos, a mediação de conflitos e o fortalecimento de valores democráticos.

Assim, *Ofício de Mestre* não é apenas uma reflexão sobre o papel do professor, mas também um manifesto em defesa da educação como prática de liberdade, colocando o professor como protagonista nesse processo. É uma leitura indispensável para aqueles que desejam compreender a profundidade e a complexidade do ofício de ensinar.

**CUNHA, EUGÊNIO. AUTISMO NA ESCOLA: UM JEITO DIFERENTE DE APRENDER, UM JEITO DIFERENTE DE ENSINAR - IDEIAS E PRÁTICAS PEDAGÓGICAS. RIO DE JANEIRO: WAK EDITORA**

O livro *Autismo na Escola: Um Jeito Diferente de Aprender, Um Jeito Diferente de Ensinar - Ideias e Práticas Pedagógicas*, de Eugênio Cunha, é uma contribuição essencial para a compreensão e a prática pedagógica no contexto da inclusão de alunos autistas. A obra aborda as particularidades do Transtorno do Espectro Autista (TEA) no ambiente escolar, oferecendo um olhar sensível e prático para que educadores compreendam como adaptar suas metodologias de ensino e criar ambientes que respeitem as diferenças, favorecendo a aprendizagem significativa desses estudantes.

Cunha parte da premissa de que o processo de ensino e aprendizagem para alunos autistas demanda estratégias que vão além das abordagens pedagógicas convencionais. Ele explora como o TEA se manifesta de maneira única em cada indivíduo, destacando características como dificuldades de interação social, padrões de comportamento restritivos e interesses específicos. O autor enfatiza que a chave para uma educação inclusiva está na personalização do ensino e na disposição do professor para conhecer profundamente seus alunos, respeitando suas peculiaridades e valorizando suas potencialidades.

A obra também apresenta um conjunto de ideias e práticas pedagógicas que podem ser aplicadas no dia a dia escolar. Cunha propõe adaptações que variam desde a organização do espaço físico e dos materiais pedagógicos até a construção de rotinas estruturadas e o uso de tecnologias assistivas. Essas estratégias buscam reduzir barreiras ao aprendizado e aumentar a autonomia dos estudantes autistas. Além disso, o livro destaca a importância do trabalho colaborativo entre professores, famílias e profissionais de saúde, ressaltando que o sucesso da inclusão depende de um esforço coletivo.

Estudar *Autismo na Escola* é fundamental para educadores e gestores escolares que desejam promover uma educação realmente inclusiva. A obra não apenas oferece ferramentas práticas, mas também convida o leitor a refletir sobre o papel da escola na valorização da diversidade humana. Compreender o autismo e suas nuances no contexto escolar é essencial para transformar as práticas pedagógicas e criar um ambiente de aprendizagem que acolha a todos, respeitando as diferenças e potencializando as capacidades dos alunos.

O livro de Eugênio Cunha é uma referência indispensável para quem busca enfrentar os desafios da inclusão com competência e empatia. Ele destaca que educar um aluno autista não é apenas ensinar de forma diferente, mas também aprender com suas experiências e perspectivas. Nesse sentido, o autor defende que a inclusão não é um favor, mas um direito, e que cabe à escola reavaliar suas práticas e valores para garantir que todos os alunos tenham acesso pleno à educação.

Ao estudar essa obra, o leitor é incentivado a desconstruir preconceitos e estigmas associados ao autismo, substituindo-os por uma visão mais acolhedora e informada. A aplicação dos princípios e práticas sugeridos no livro contribui para o desenvolvimento de uma escola mais justa, onde cada aluno, independentemente de suas características, possa se sentir valorizado e

apoiado em seu processo de aprendizagem. É uma leitura indispensável para educadores, gestores e familiares que desejam fazer parte de uma educação transformadora e inclusiva.

**FRIEDMANN, ADRIANA. A VEZ E A VOZ DAS CRIANÇAS: ESCUTAS ANTROPOLÓGICAS E POÉTICAS DAS INFÂNCIAS. SÃO PAULO: PANDA BOOKS**

O livro *A Vez e a Voz das Crianças: Escutas Antropológicas e Poéticas das Infâncias*, de Adriana Friedmann, é uma obra indispensável para compreender a infância como uma experiência única e plural, marcada pela riqueza de vivências, linguagens e expressões próprias das crianças. A autora propõe uma abordagem sensível e inovadora, que une perspectivas antropológicas e poéticas para valorizar a singularidade da infância e destacar a importância de escutar e respeitar as vozes das crianças em seus diferentes contextos socioculturais.

Friedmann parte do pressuposto de que a infância não é apenas uma etapa do desenvolvimento humano, mas uma construção social que varia de acordo com as culturas, os tempos históricos e os espaços geográficos. A obra desafia visões adultocêntricas, que frequentemente ignoram ou minimizam as experiências das crianças, e reivindica um olhar que reconheça as crianças como sujeitos de direitos, portadores de saberes e protagonistas de suas histórias. Nesse sentido, a autora busca compreender a infância em sua diversidade, considerando as múltiplas formas de expressão das crianças, como a brincadeira, a arte, a linguagem verbal e não verbal, e suas interações com o mundo.

O livro também explora metodologias de escuta e investigação voltadas para as crianças, propondo práticas que possibilitem captar suas perspectivas, desejos e necessidades. Friedmann defende que a escuta das infâncias não deve se limitar a uma abordagem utilitária ou disciplinar, mas deve ser guiada por um respeito genuíno e pela abertura para aprender com as crianças. A autora sugere que, ao escutá-las de forma antropológica e poética, é possível não apenas compreender melhor o universo infantil, mas também enriquecer as práticas educativas e as relações interpessoais entre adultos e crianças.

A obra destaca ainda a importância de criar espaços que favoreçam a expressão das crianças e incentivem seu protagonismo. Friedmann enfatiza que, ao valorizar as vozes infantis, estamos contribuindo para a construção de uma sociedade mais democrática e inclusiva, onde as crianças são reconhecidas como cidadãos plenos, capazes de contribuir para a transformação social. Essa perspectiva desafia práticas educacionais tradicionais e sugere a necessidade de repensar o papel da escola, da família e de outros espaços sociais na promoção da autonomia, da criatividade e da liberdade de expressão das crianças.

Estudar *A Vez e a Voz das Crianças* é essencial para educadores, gestores, pesquisadores e todos os que se interessam pelo universo infantil e pela construção de uma educação mais humanizada. A obra fornece subsídios teóricos e práticos para compreender as infâncias de maneira plural e para adotar práticas que valorizem a escuta sensível e a interação respeitosa com as crianças. Friedmann convida o leitor a refletir sobre a responsabili-

de de criar ambientes que respeitem as singularidades infantis e que promovam a participação ativa das crianças na construção de suas realidades.

A leitura desse livro é especialmente relevante em um momento em que as demandas por uma educação inclusiva e centrada no respeito às diferenças estão ganhando destaque. Friedmann mostra que ouvir as crianças não é apenas uma questão de metodologia ou técnica, mas uma postura ética e política, que reconhece sua dignidade e importância como sujeitos de direitos. Ao trazer à tona as vozes das crianças, a autora reforça que elas têm muito a ensinar sobre o mundo, sobre si mesmas e sobre os adultos que as cercam.

Ao explorar essa obra, educadores, pais e outros profissionais têm a oportunidade de ampliar sua compreensão sobre o papel das crianças na sociedade e de adotar práticas que valorizem suas experiências e contribuições. *A Vez e a Voz das Crianças* é, portanto, uma leitura indispensável para aqueles que desejam transformar as relações entre adultos e crianças, construindo uma convivência mais respeitosa, enriquecedora e poética. A obra nos lembra que, ao escutar as crianças, também aprendemos a escutar o mundo de forma mais sensível e transformadora.

**HOFFMANN, JUSSARA. AVALIAÇÃO E EDUCAÇÃO INFANTIL UM OLHAR SENSÍVEL E REFLEXIVO SOBRE A CRIANÇA. ED. PORTO ALEGRE: EDITORA MEDIAÇÃO**

O livro *Avaliação e Educação Infantil: Um Olhar Sensível e Reflexivo Sobre a Criança*, de Jussara Hoffmann, é uma obra essencial para profissionais da educação infantil que desejam compreender e adotar práticas avaliativas que respeitem a singularidade das crianças e promovam seu desenvolvimento integral. A autora propõe uma abordagem que rompe com modelos tradicionais de avaliação baseados em critérios rígidos e classificatórios, apresentando, em seu lugar, uma perspectiva sensível e reflexiva, centrada na observação, na escuta e no respeito às peculiaridades de cada criança.

Hoffmann parte do entendimento de que a avaliação na educação infantil não deve ser utilizada como um instrumento de controle ou de comparação entre as crianças, mas como um processo contínuo e dialógico, que considera as diferentes formas de expressão e os ritmos de aprendizagem. A obra destaca que, nessa fase da educação, é essencial adotar práticas avaliativas que estejam alinhadas às necessidades da criança, promovendo sua autoestima, autonomia e curiosidade. A avaliação, nesse contexto, é vista como uma ferramenta pedagógica, que permite compreender melhor o universo infantil e apoiar a construção de aprendizagens significativas.

A autora explora a importância da observação cuidadosa e da escuta ativa no processo avaliativo, ressaltando que essas práticas são fundamentais para compreender como as crianças interagem com o mundo e como constroem seus conhecimentos. Hoffmann propõe uma avaliação que valorize os processos, e não apenas os resultados, considerando aspectos como a criatividade, a interação social e a expressão emocional das crianças. Ela sugere que registros, portfólios e relatos pedagógicos podem ser ferramentas valiosas para documentar as experiências infantis e refletir sobre elas de forma construtiva.

Outro ponto central da obra é a relação entre avaliação e planejamento pedagógico. Hoffmann argumenta que a avaliação deve estar integrada ao cotidiano da sala de aula, funcionando como um subsídio para que os educadores planejem práticas mais adequadas às necessidades e interesses das crianças. Ela enfatiza que a avaliação não deve ser vista como um fim em si mesma, mas como parte de um processo pedagógico que valoriza o protagonismo infantil e reconhece a criança como sujeito ativo na construção de seu aprendizado.

Estudar Avaliação e Educação Infantil é de extrema importância para educadores que desejam transformar sua prática pedagógica e adotar uma abordagem mais humanizada e inclusiva. A obra oferece uma base teórica sólida e exemplos práticos que ajudam a compreender como a avaliação pode ser utilizada de maneira ética e respeitosa, contribuindo para o desenvolvimento integral das crianças. Hoffmann convida os educadores a repensarem suas concepções sobre avaliação, reconhecendo-a como um momento de diálogo, reflexão e construção coletiva.

A leitura desse livro é especialmente relevante no contexto atual, em que se busca superar práticas avaliativas que ainda reforçam padrões rígidos e homogêneos. Hoffmann mostra que avaliar na educação infantil é muito mais do que medir o desempenho ou verificar o cumprimento de objetivos; é compreender a criança em sua totalidade, valorizando suas potencialidades e promovendo sua expressão em todas as dimensões. Essa perspectiva transformadora contribui para a construção de uma educação infantil que seja verdadeiramente acolhedora, criativa e significativa.

Ao explorar essa obra, educadores e gestores têm a oportunidade de ampliar sua compreensão sobre o papel da avaliação na educação infantil e de adotar práticas que respeitem a diversidade e a singularidade das crianças. Avaliação e Educação Infantil: Um Olhar Sensível e Reflexivo Sobre a Criança é, portanto, uma leitura indispensável para aqueles que desejam transformar a educação infantil, tornando-a mais alinhada às necessidades das crianças e mais comprometida com seu desenvolvimento integral. A obra reforça que, ao avaliar com sensibilidade e reflexão, os educadores não apenas contribuem para o aprendizado, mas também fortalecem os vínculos e o respeito pelas crianças, promovendo uma educação mais humanizadora e transformadora.

**LUCK, HELOÍSA. A GESTÃO PARTICIPATIVA NA ESCOLA. PETRÓPOLIS: VOZES**

O livro A Gestão Participativa na Escola, de Heloísa Lück, aborda um tema essencial para a construção de uma educação democrática e inclusiva: a participação coletiva nos processos de gestão escolar. A obra apresenta os fundamentos e as práticas de uma gestão que valoriza o envolvimento de todos os atores da comunidade escolar — professores, gestores, alunos, funcionários e famílias — como forma de promover uma escola mais eficiente, transparente e alinhada às necessidades da sociedade contemporânea. Lück defende que a gestão participativa não é apenas uma estratégia administrativa, mas um princípio que fortalece a autonomia, o diálogo e o compromisso coletivo com a qualidade da educação.

A autora parte do entendimento de que a escola é um espaço de construção social, onde diferentes vozes e interesses se encontram. Nesse contexto, a gestão participativa se apresenta como uma alternativa às práticas centralizadoras e autoritárias, propondo um modelo de liderança que estimula a colaboração e o compartilhamento de decisões. No livro, Lück explora como essa abordagem pode ser implementada no cotidiano escolar, destacando a importância de ferramentas como conselhos escolares, reuniões pedagógicas e processos de planejamento coletivo. Ela enfatiza que a participação ativa dos diversos segmentos da comunidade escolar é fundamental para identificar problemas, criar soluções e garantir a corresponsabilidade pelas decisões tomadas.

Outro aspecto relevante da obra é o foco na formação de lideranças capazes de conduzir processos participativos. A autora ressalta que o gestor escolar, como principal articulador da comunidade, deve possuir habilidades de comunicação, mediação e organização para fomentar um ambiente onde todos se sintam incentivados a participar. Além disso, Lück destaca a importância de valores como a ética, a transparência e o respeito às diferenças para construir uma cultura organizacional que valorize a democracia e o trabalho em equipe.

Estudar A Gestão Participativa na Escola é essencial para profissionais da educação que desejam transformar a escola em um espaço mais democrático e eficaz. A obra não apenas apresenta os fundamentos teóricos da gestão participativa, mas também oferece exemplos práticos e estratégias para sua implementação. Essa abordagem contribui para a melhoria da qualidade do ensino e fortalece a escola como espaço de cidadania, onde as diferenças são respeitadas e a colaboração é incentivada.

A leitura desse livro é especialmente relevante no atual contexto educacional, marcado por desafios como a diversidade cultural, as desigualdades sociais e as demandas por maior inclusão. A gestão participativa, como defendida por Lück, promove o empoderamento da comunidade escolar e a construção de soluções coletivas para os problemas enfrentados pela educação. Além disso, ao estimular o envolvimento ativo de todos os atores escolares, essa abordagem fortalece o sentimento de pertencimento e de responsabilidade, elementos indispensáveis para o sucesso do processo educativo.

Ao explorar essa obra, gestores, professores e demais profissionais da educação são instigados a repensar suas práticas e a buscar formas de integrar a comunidade no planejamento e na execução das ações escolares. Dessa forma, A Gestão Participativa na Escola não é apenas uma proposta de gestão, mas um convite à reflexão sobre como construir uma escola mais humana, inclusiva e comprometida com a formação integral dos estudantes. É uma leitura indispensável para quem acredita na força da coletividade e na importância de um trabalho conjunto para alcançar uma educação de qualidade.

**LUCKESI, CIPRIANO CARLOS. AVALIAÇÃO DA APRENDIZAGEM ESCOLAR: PASSADO, PRESENTE E FUTURO. SÃO PAULO: CORTEZ EDITORA**

O livro *Avaliação da Aprendizagem Escolar: Passado, Presente e Futuro*, de Cipriano Carlos Luckesi, é uma obra fundamental para educadores que desejam compreender a evolução histórica, os desafios atuais e as perspectivas futuras do processo avaliativo no contexto educacional. Luckesi oferece uma análise crítica e reflexiva sobre a avaliação escolar, abordando sua função na aprendizagem, sua relação com as práticas pedagógicas e seu impacto na formação integral dos estudantes. O autor desafia concepções tradicionais, que frequentemente reduzem a avaliação a um instrumento punitivo, defendendo uma abordagem mais humanizada e formativa, centrada no desenvolvimento do aluno.

Na obra, Luckesi traça um panorama sobre a história da avaliação escolar, destacando como ela tem sido influenciada por diferentes paradigmas educacionais ao longo do tempo. Ele analisa criticamente as práticas de avaliação que priorizam a mensuração de resultados em detrimento do acompanhamento do processo de aprendizagem. O autor questiona a centralidade dos exames e provas como instrumentos únicos de avaliação, argumentando que essas práticas frequentemente reforçam desigualdades e limitam a compreensão do potencial do aluno. Em contraposição, ele propõe uma avaliação que esteja integrada ao processo pedagógico, orientada para promover o aprendizado contínuo e significativo.

A obra também explora os desafios enfrentados na implementação de práticas avaliativas mais inclusivas e eficazes. Luckesi defende que a avaliação deve ser vista como um momento de diagnóstico e orientação, e não como um julgamento final. Ele propõe a adoção de estratégias que valorizem a diversidade de habilidades e competências dos estudantes, considerando aspectos cognitivos, emocionais e sociais. Além disso, o autor enfatiza a importância de que os professores sejam capacitados para utilizar a avaliação como ferramenta de construção do conhecimento, e não como um fim em si mesma.

Estudar *Avaliação da Aprendizagem Escolar* é de extrema importância para profissionais da educação, pois a obra oferece uma base teórica sólida e práticas concretas para transformar o processo avaliativo em um elemento central do aprendizado. Ao destacar a avaliação como parte integrante do ensino, Luckesi incentiva educadores a utilizá-la para identificar dificuldades, adaptar estratégias pedagógicas e apoiar o desenvolvimento integral dos estudantes. A obra também contribui para uma reflexão sobre a ética e a responsabilidade do educador no uso da avaliação como ferramenta de promoção da justiça e da equidade no ambiente escolar.

A leitura desse livro é indispensável no atual cenário educacional, em que se busca superar modelos tradicionais e criar práticas pedagógicas mais inclusivas e eficazes. Luckesi oferece uma perspectiva inovadora e prática para educadores que desejam alinhar a avaliação aos princípios de uma educação humanista e transformadora. Ele destaca que a avaliação não deve ser vista como um instrumento de controle, mas como uma oportunidade de aprendizagem para todos os envolvidos no processo educacional.

Ao explorar essa obra, educadores e gestores são convidados a repensar suas práticas avaliativas e a adotar abordagens que valorizem a individualidade dos estudantes, promovendo a autonomia e o protagonismo no aprendizado. *Avaliação da Aprendizagem Escolar: Passado, Presente e Futuro* é, portanto, uma leitura indispensável para todos que desejam contribuir para uma educação mais justa, democrática e orientada para o desenvolvimento integral dos estudantes. A obra reforça que a avaliação, quando bem conduzida, pode se tornar um poderoso instrumento de transformação tanto para o educador quanto para o educando, sendo essencial para o sucesso do processo educacional.

### QUESTÕES

1. No contexto da sociedade da informação e do conhecimento, a competência para lidar com a informação envolve, EXCETO:

- (A) Capacidade de avaliar a relevância das informações.
- (B) Aptidão para reorganizar informações de forma útil.
- (C) Disponibilidade de acesso irrestrito a qualquer fonte de informação.
- (D) Discernimento entre informações válidas e inválidas.
- (E) Utilização das informações para agir de forma informada.

2. O conceito de escola reflexiva, conforme descrito no texto, prioriza:

- (A) A centralização de decisões em gestores experientes.
- (B) O isolamento da escola frente às influências externas.
- (C) A construção colaborativa e o pensamento crítico sobre sua missão.
- (D) A transmissão direta de saberes tradicionais aos alunos.
- (E) A exclusividade da aprendizagem no espaço escolar.

3. Segundo o texto, uma das mudanças exigidas pela sociedade da informação para o papel do professor é:

- (A) Tornar-se o único transmissor de conteúdos especializados.
- (B) Adaptar-se à realidade de ser uma das múltiplas fontes de informação.
- (C) Exigir do aluno apenas memorização de conteúdos.
- (D) Prescindir de estratégias pedagógicas estruturadas.
- (E) Substituir o ensino colaborativo por métodos expositivos.

4. No contexto das competências descritas no texto, a capacidade de “aprender a aprender” significa:

- (A) Priorizar a memorização de conceitos para exames.
- (B) Depender do professor para construção do conhecimento.
- (C) Desenvolver autonomia para gerir o próprio aprendizado ao longo da vida.
- (D) Focar exclusivamente em habilidades técnicas.
- (E) Limitar-se a reproduzir conhecimentos recebidos.

## CONHECIMENTOS ESPECÍFICOS

5. A abordagem reflexiva proposta no texto valoriza a:
- (A) Adoção de métodos tradicionais e não críticos.
  - (B) Rejeição à colaboração entre pares no ambiente escolar.
  - (C) Reflexão individual e coletiva sobre as práticas pedagógicas.
  - (D) Centralização de decisões no professor como figura autoritária.
  - (E) Submissão a estruturas hierárquicas rígidas.
6. Uma característica fundamental da sociedade da aprendizagem, conforme descrito, é:
- (A) Monopólio do saber pela escola e pelos professores.
  - (B) Aprendizagem estática e descontextualizada.
  - (C) Valorização do conhecimento como resultado da organização da informação.
  - (D) Exclusão das novas tecnologias no processo educacional.
  - (E) Foco exclusivo no desempenho individual dos alunos.
7. A “pedagogia da autonomia” descrita no texto implica:
- (A) A dependência contínua do professor pelos alunos.
  - (B) A valorização do protagonismo e da autodeterminação dos estudantes.
  - (C) A exclusão das práticas de colaboração entre alunos e professores.
  - (D) A rejeição à utilização de metodologias inovadoras.
  - (E) A centralização do ensino em currículos inflexíveis.
8. Segundo o texto, o empowerment pessoal é essencial para:
- (A) Aumentar o controle estatal sobre o processo educativo.
  - (B) Garantir a manipulação eficaz dos cidadãos pela mídia.
  - (C) Promover uma cidadania participativa e fundamentada.
  - (D) Restringir o acesso às novas tecnologias de informação.
  - (E) Estimular comportamentos conformistas nos alunos.
9. O conceito de professor reflexivo está baseado:
- (A) Na capacidade de transmitir conteúdos prontos e acabados.
  - (B) Na adesão estrita a modelos tradicionais de ensino.
  - (C) Na habilidade de articular ciência, técnica e sensibilidade criativa.
  - (D) Na exclusividade de seu papel como fonte única de conhecimento.
  - (E) No afastamento de suas práticas da realidade dos alunos.
10. A pesquisa-ação, como metodologia descrita no texto, é utilizada principalmente para:
- (A) Solucionar problemas de forma linear e hierárquica.
  - (B) Impor soluções externas à comunidade escolar.
  - (C) Planejar, executar, observar e refletir sobre ações pedagógicas.
  - (D) Priorizar o ensino de conteúdos específicos em detrimento de habilidades reflexivas.
  - (E) Centralizar a formação em experiências de laboratório isoladas.
11. Um dos desafios enfrentados por escolas reflexivas é:
- (A) A falta de recursos tecnológicos.
  - (B) A resistência à transformação interna pela comunidade escolar.
  - (C) A rejeição à gestão participativa.
  - (D) A dependência exclusiva de fontes externas para inovação.
  - (E) A padronização universal de práticas educativas.
12. As competências dinâmicas valorizadas pelas empresas contemporâneas envolvem:
- (A) Execução de tarefas simples e lineares.
  - (B) Adaptação sem questionamento crítico.
  - (C) Capacidade de aprendizado contínuo e colaborativo.
  - (D) Foco exclusivo em resultados financeiros.
  - (E) Rejeição ao uso de tecnologia no trabalho.
13. Uma prática pedagógica baseada na autonomia dos alunos exige que o professor:
- (A) Adote exclusivamente métodos de ensino expositivos.
  - (B) Renuncie ao papel de mediador no processo de aprendizagem.
  - (C) Estimule a reflexão e a autoaprendizagem nos estudantes.
  - (D) Direcione o ensino para habilidades exclusivamente técnicas.
  - (E) Focalize em avaliações que priorizem memorização.
14. No modelo democrático de gestão escolar descrito no texto, destaca-se:
- (A) Centralização das decisões em uma autoridade administrativa.
  - (B) Participação ativa de todos os membros da comunidade escolar.
  - (C) Isolamento entre as diferentes instâncias escolares.
  - (D) Exclusão de alunos e pais dos processos decisórios.
  - (E) Adoção de um modelo organizacional rígido e inflexível.
15. A escola reflexiva se diferencia porque:
- (A) Implementa um projeto construído exclusivamente por gestores.
  - (B) Envolve a comunidade no desenvolvimento contínuo de sua missão.
  - (C) Rejeita a interação com a comunidade externa.
  - (D) Restringe a avaliação das suas práticas a critérios externos.
  - (E) Baseia-se em estruturas de poder centralizadas.
16. Na abordagem por competências, como descrito, é fundamental:
- (A) Substituir conhecimentos teóricos por habilidades práticas.
  - (B) Enfatizar competências isoladas e imutáveis.
  - (C) Articular saberes para resolver problemas em situações reais.
  - (D) Priorizar a memorização de conteúdos.
  - (E) Rejeitar a integração de múltiplas áreas do saber.



