

GCM CHOROZINHO

PREFEITURA MUNICIPAL DE CHOROZINHO - CEARÁ

Agente de Trânsito

Nº 004/2024

CÓD: SL-188DZ-24
7908433268512

Língua Portuguesa

1. Compreensão e interpretação de textos: situação comunicativa, pressuposição, inferência, ambiguidade, ironia, figurativização, polissemia, intertextualidade, linguagem não-verbal	9
2. Tipos e gêneros textuais: narrativo, descritivo, expositivo, argumentativo, instrucionais, propaganda, editorial, cartaz, anúncio, artigo de opinião, artigo de divulgação científica, ofício, carta	15
3. Estrutura textual: progressão temática.....	24
4. Parágrafo.....	24
5. Frase, oração, período, enunciado.....	25
6. Pontuação	28
7. Coesão e coerência	30
8. Variedade linguística	31
9. Formalidade e informalidade, formas de tratamento. Propriedade lexical, adequação comunicativa	31
10. Norma culta: ortografia	35
11. Acentuação	37
12. Cargo do sinal indicativo de crase.....	38
13. Pontuação	39
14. Formação de palavras, prefixo, sufixo.....	39
15. Classes de palavras	41
16. Regência.....	49
17. Concordância nominal e verbal	52
18. Flexão verbal e nominal	53
19. Sintaxe de colocação.....	55
20. Produção textual.....	56
21. Semântica: sentido e cargo dos vocábulos; campos semânticos	57
22. Cargo de tempos e modos dos verbos em português	58
23. Fonologia: conceitos básicos, classificação dos fonemas, sílabas, encontros vocálicos, encontros consonantais, dígrafos, divisão silábica	58
24. Morfologia: reconhecimento, cargo e sentido das classes gramaticais	60
25. Termos da oração. Processos de coordenação e subordinação.....	60
26. Transitividade e regência de nomes e verbos.....	60
27. Padrões gerais de colocação pronominal no português	60
28. Estilística: figuras de linguagem	60
29. Reescrita de frases: substituição, deslocamento, paralelismo.....	62
30. Norma culta	65

.Noções De Direito Administrativo E Constitucional

1. Estado, governo e administração pública: conceitos, elementos, poderes, natureza, fins e princípios	79
2. A administração pública: princípios da administração pública	82
3. Poderes administrativos.....	86
4. Atos administrativos	94
5. Licitações e contratos administrativos	108
6. Serviços públicos.....	179
7. Servidores públicos: regime especial, regime trabalhista, expediente funcional e organizacional; cargo, cargo e função pública	191
8. Órgãos públicos.....	194
9. Improbidade administrativa.....	196
10. Processo administrativo.....	213
11. Constituição da república federativa do brasil: dos princípios fundamentais – arts. 1º ao 4º.....	223
12. Dos direitos e deveres individuais e coletivos – art. 5º.....	224
13. Dos direitos sociais – arts. 6º ao 11º.....	228
14. Da nacionalidade – arts. 12º e 13º	230
15. Dos direitos políticos arts. 14º ao 16º	231
16. Da organização político-administrativa – arts. 18º e 19º; da organização do estado (art. 18 A 31), dos municípios – arts. 29º ao 31º	233
17. Da administração pública – arts. 37º ao 41º.....	240
18. Da segurança pública (art. 144)	246

Noções de Informática

1. Noções de sistema operacional: fundamentos e operação, organização e gerenciamento de informações, arquivos, pastas e programas.....	251
2. Arquitetura de computadores	254
3. Sistemas operacionais modernos (ubuntu linux e windows 11).....	258
4. Procedimentos de backup e recuperação contra desastres	267
5. Aplicativos para escritório: edição de textos, planilhas, apresentações, comunicações, banco de dados e demais programas (microsoft office e google workspace).....	268
6. Rede de computadores: fundamentos e conceitos básicos, ferramentas, aplicativos, endereçamento e procedimentos de internet e intranet. Internet: uso e navegação, sites de busca e pesquisa, aplicativos de navegação (microsoft edge, mozilla firefox e google chrome).....	312
7. Grupos de discussão	317
8. Redes sociais.....	319
9. Correio eletrônico: fundamentos, funcionamento e aplicativos (e-mail do windows, mozilla thunderbird e similares)	321
10. Soluções de comunicação: tecnologias, aplicativos de mensageria e comunicação (whatsapp, telegram, skype, discord, etc.).....	326
11. Computação em nuvem: fundamentos de cloud computing, tipos de oferta de serviço (iaas, paas, saas), modelos de implementação, serviços e provedoras (google, amazon, microsoft, etc.).....	327
12. Segurança da informação: fundamentos e princípios, procedimentos de segurança, malware (vírus, worms, trojan, etc.), Aplicativos de segurança (antivírus, firewall, anti-spyware, etc.)	329

Matemática

1. Conjuntos numéricos: números naturais, inteiros e racionais. Operações fundamentais: adição, subtração, multiplicação e divisão.....	337
2. Noções de lógica.....	345
3. Resolução de problemas.....	349
4. Regra de três simples.....	352
5. Porcentagem.....	352
6. Geometria básica.....	354
7. Sistema monetário brasileiro.....	359
8. Sistema de medidas: comprimento, superfície, volume, massa, capacidade e tempo.....	361
9. Fundamentos de estatística.....	364
10. Raciocínio lógico.....	366

Conhecimentos sobre o município

1. História de Chozorinho. Aspectos geográficos e municípios circunvizinhos. Emancipação e fundação da cidade. Promulgação da lei orgânica da cidade. Administração municipal. Datas significativas e comemorativas do município. Fatores econômicos da cidade. Demais aspectos gerais a respeito do município de Chozorinho.....	373
---	-----

Noções de Direito Penal

1. Dos crimes contra a pessoa e contra o patrimônio (art. 121 Ao 183 do código penal).....	377
2. Crimes contra a administração pública (art. 312 Ao 337- a do código penal).....	413

Legislação Específica

1. Lei nº 9.503, De 23 de setembro de 1997 – código de trânsito brasileiro e suas alterações.....	423
2. As resoluções do CONTRAN e suas alterações, relacionadas a seguir: resolução nº 24, de 21/05/1998.....	475
3. Resolução nº 26, de 21/05/1998.....	476
4. Resolução nº 36, de 21/05/1998.....	476
5. Resolução nº 110, de 24/02/2000.....	476
6. Resolução nº 432, de 23/01/2013.....	477
7. Resolução nº 508, de 27/11/2014.....	480
8. Resolução nº 623, de 06/09/2016.....	481
9. Resolução nº 789, de 18/06/20.....	489
10. Resolução nº 798, de 02/09/2020.....	504
11. Resolução nº 810 (exceto art. 14), De 15/12/20.....	512
12. Resolução nº 948 de 28/03/2022.....	528
13. Resolução nº 738, de 06/09/2018.....	528
14. Resolução nº 573, de 16/12/2015.....	533
15. Resolução nº 819 de 17/03/2021.....	535

ÍNDICE

16. Resolução nº 882, de 13/12/2021	536
17. Resolução nº 906, de 28/03/2022	546
18. Resolução nº 911, de 28/03/2022	546
19. Resolução nº 912, de 28/03/2022	550
20. Resolução nº 918, de 28/03/2022	551
21. Resolução nº 926, de 28/03/2022	557
22. Resolução nº 940 de 28/03/2022	559
23. Resolução nº 951, de 29/03/2022	564
24. Resolução nº 965 de 17/05/2022	567
25. Resolução nº 969, de 20/06/2022	569
26. Resolução nº 973, de 18/07/2022; resolução nº 973 de 18/07/2022 :(mbst volume i - sinalização vertical de regulamentação (anexo i) e mbst volume iv - sinalização horizontal (anexo iv) - mbst volume v - sinalização semafórica (anexo v) - mbst volume viii - sinalização cicloviária (anexo viii)	588

LÍNGUA PORTUGUESA

COMPREENSÃO E INTERPRETAÇÃO DE TEXTOS: SITUAÇÃO COMUNICATIVA, PRESSUPOSIÇÃO, INFERÊNCIA, AMBIGUIDADE, IRONIA, FIGURATIVIZAÇÃO, POLISSEMIA, INTERTEXTUALIDADE, LINGUAGEM NÃO-VERBAL

Definição Geral

Embora correlacionados, esses conceitos se distinguem, pois sempre que compreendemos adequadamente um texto e o objetivo de sua mensagem, chegamos à interpretação, que nada mais é do que as conclusões específicas.

Exemplificando, sempre que nos é exigida a compreensão de uma questão em uma avaliação, a resposta será localizada no próprio texto, posteriormente, ocorre a interpretação, que é a leitura e a conclusão fundamentada em nossos conhecimentos prévios.

Compreensão de Textos

Resumidamente, a compreensão textual consiste na análise do que está explícito no texto, ou seja, na identificação da mensagem. É assimilar (uma devida coisa) intelectualmente, fazendo uso da capacidade de entender, atinar, perceber, compreender.

Compreender um texto é captar, de forma objetiva, a mensagem transmitida por ele. Portanto, a compreensão textual envolve a decodificação da mensagem que é feita pelo leitor.

Por exemplo, ao ouvirmos uma notícia, automaticamente compreendemos a mensagem transmitida por ela, assim como o seu propósito comunicativo, que é informar o ouvinte sobre um determinado evento.

Interpretação de Textos

É o entendimento relacionado ao conteúdo, ou melhor, os resultados aos quais chegamos por meio da associação das ideias e, em razão disso, sobressai ao texto. Resumidamente, interpretar é decodificar o sentido de um texto por indução.

A interpretação de textos compreende a habilidade de se chegar a conclusões específicas após a leitura de algum tipo de texto, seja ele escrito, oral ou visual.

Grande parte da bagagem interpretativa do leitor é resultado da leitura, integrando um conhecimento que foi sendo assimilado ao longo da vida. Dessa forma, a interpretação de texto é subjetiva, podendo ser diferente entre leitores.

Exemplo de compreensão e interpretação de textos

Para compreender melhor a compreensão e interpretação de textos, analise a questão abaixo, que aborda os dois conceitos em um texto misto (verbal e visual):

FGV > SEDUC/PE > Agente de Apoio ao Desenvolvimento Escolar Especial > 2015
Português > Compreensão e interpretação de textos

A imagem a seguir ilustra uma campanha pela inclusão social.



“A Constituição garante o direito à educação para todos e a inclusão surge para garantir esse direito também aos alunos com deficiências de toda ordem, permanentes ou temporárias, mais ou menos severas.”

A partir do fragmento acima, assinale a afirmativa **incorreta**.
(A) A inclusão social é garantida pela Constituição Federal de 1988.

(B) As leis que garantem direitos podem ser mais ou menos severas.

(C) O direito à educação abrange todas as pessoas, deficientes ou não.

(D) Os deficientes temporários ou permanentes devem ser incluídos socialmente.

(E) “Educação para todos” inclui também os deficientes.

Resolução:

Em “A” – Errado: o texto é sobre direito à educação, incluindo as pessoas com deficiência, ou seja, inclusão de pessoas na sociedade.

Em “B” – Certo: o complemento “mais ou menos severas” se refere à “deficiências de toda ordem”, não às leis.

Em “C” – Errado: o advérbio “também”, nesse caso, indica a inclusão/adição das pessoas portadoras de deficiência ao direito à educação, além das que não apresentam essas condições.

Em “D” – Errado: além de mencionar “deficiências de toda ordem”, o texto destaca que podem ser “permanentes ou temporárias”.

Em “E” – Errado: este é o tema do texto, a inclusão dos deficientes.

Resposta: Letra B.

Ironia

Ironia é o recurso pelo qual o emissor diz o contrário do que está pensando ou sentindo (ou por pudor em relação a si próprio ou com intenção depreciativa e sarcástica em relação a outrem).

A ironia consiste na utilização de determinada palavra ou expressão que, em um outro contexto diferente do usual, ganha um novo sentido, gerando um efeito de humor.

Exemplo:



Na construção de um texto, ela pode aparecer em três modos: ironia verbal, ironia de situação e ironia dramática (ou satírica).

Ironia verbal

Ocorre quando se diz algo pretendendo expressar outro significado, normalmente oposto ao sentido literal. A expressão e a intenção são diferentes.

Exemplo: Você foi tão bem na prova! Tirou um zero incrível!

Ironia de situação

A intenção e resultado da ação não estão alinhados, ou seja, o resultado é contrário ao que se espera ou que se planeja.

Exemplo: Quando num texto literário uma personagem planeja uma ação, mas os resultados não saem como o esperado. No livro “Memórias Póstumas de Brás Cubas”, de Machado de Assis, a personagem título tem obsessão por ficar conhecida. Ao

longo da vida, tenta de muitas maneiras alcançar a notoriedade sem sucesso. Após a morte, a personagem se torna conhecida. A ironia é que planejou ficar famoso antes de morrer e se tornou famoso após a morte.

Ironia dramática (ou satírica)

A ironia dramática é um dos efeitos de sentido que ocorre nos textos literários quando a personagem tem a consciência de que suas ações não serão bem-sucedidas ou que está entrando por um caminho ruim, mas o leitor já tem essa consciência.

Exemplo: Em livros com narrador onisciente, que sabe tudo o que se passa na história com todas as personagens, é mais fácil aparecer esse tipo de ironia. A peça como Romeu e Julieta, por exemplo, se inicia com a fala que relata que os protagonistas da história irão morrer em decorrência do seu amor. As personagens agem ao longo da peça esperando conseguir atingir seus objetivos, mas a plateia já sabe que eles não serão bem-sucedidos.

Humor

Nesse caso, é muito comum a utilização de situações que pareçam cômicas ou surpreendentes para provocar o efeito de humor.

Situações cômicas ou potencialmente humorísticas compartilham da característica do efeito surpresa. O humor reside em ocorrer algo fora do esperado numa situação.

Há diversas situações em que o humor pode aparecer. Há as tirinhas e charges, que aliam texto e imagem para criar efeito cômico; há anedotas ou pequenos contos; e há as crônicas, frequentemente acessadas como forma de gerar o riso.

Os textos com finalidade humorística podem ser divididos em quatro categorias: anedotas, cartuns, tiras e charges.

Exemplo:



INFORMAÇÕES IMPLÍCITAS

Definição

Em contraste com as informações explícitas, que são expressas de forma direta no texto, as informações implícitas não são apresentadas da mesma maneira. Em muitos casos, para uma leitura eficaz, é necessário ir além do que está explicitamente mencionado, ou seja, é preciso inferir as informações contidas no texto para decifrar as entrelinhas.

Inferência: quer dizer concluir alguma coisa com base em outra já conhecida. Fazer inferências é uma habilidade essencial para a interpretação correta dos enunciados e dos textos. As principais informações que podem ser inferidas recebem o nome de subentendidas e pressupostas.

Informação pressuposta: é aquela que depende do enunciado para gerar sentido. Analise o seguinte exemplo: “Arnaldo retornará para casa?”, o enunciado, nesse caso, somente fará sentido se for levado em consideração que Arnaldo saiu de casa, pelo menos provisoriamente – e essa é a informação pressuposta.

O fato de Arnaldo encontrar-se em casa invalidará o enunciado. Observe que as informações pressupostas estão assinaladas por meio de termos e expressões expostos no próprio enunciado e implicam um critério lógico. Desse modo, no enunciado “Arnaldo ainda não retornou para casa”, o termo “ainda” aponta que o retorno de Arnaldo para casa é dado como certo pelo enunciado.

Informação subentendida: diversamente à informação pressuposta, a subentendida não é assinalada no enunciado, sendo, portanto, apenas uma sugestão, isto é, pode ser percebida como insinuações. O emprego do subentendido “camufla” o enunciado por trás de uma declaração, pois, nesse caso, ele não quer se comprometer com ela.

Em razão disso, pode-se afirmar que as informações são de responsabilidade do receptor da fala, ao passo que as pressupostas são comuns tanto aos falantes quanto aos receptores. As informações subentendidas circundam nosso dia a dia nas anedotas e na publicidade, por exemplo; enquanto a primeira consiste em um gênero textual cujo sentido está profundamente submetido à ruptura dos subentendidos, a segunda se baseia nos pensamentos e comportamentos sociais para produzir informações subentendidas.

FIGURATIVIZAÇÃO

A figurativização é uma técnica literária que consiste em utilizar figuras de linguagem, como metáforas, comparações e personificações, para expressar uma ideia de forma mais impactante e sensorial.

Ao utilizar a figurativização, o autor cria imagens vívidas e simbólicas, que vão além do sentido literal das palavras e despertam a imaginação do leitor. Essa técnica permite transmitir emoções, sentimentos e conceitos abstratos de maneira mais intensa, tornando a linguagem mais poética e expressiva.

Um exemplo de figurativização pode ser encontrado no poema “A tempestade”, de Castro Alves:

“Rugem nuvens, freme a terra,
Fende a luz mais clara, mais alta,
Formam-se os vagalhões, forma-se a guerra,
Forma-se a batalha!”

Neste trecho, o autor utiliza a personificação ao atribuir características humanas às nuvens, à terra, à luz, aos vagalhões e à guerra, criando uma imagem de intensidade e movimento da natureza. A linguagem figurativa enriquece o poema, tornando-o mais impactante e emocionante.

POLISSEMIA E MONOSSEMIA

A polissemia diz respeito ao potencial de uma palavra apresentar uma multiplicidade de significados, de acordo com o contexto em que ocorre. A monossemia indica que determinadas palavras apresentam apenas um significado. Exemplos:

– “Língua”, é uma palavra polissêmica, pois pode por um idioma ou um órgão do corpo, dependendo do contexto em que é inserida.

– A palavra “decalitro” significa medida de dez litros, e não tem outro significado, por isso é uma palavra monossêmica.

INTERTEXTUALIDADE

– Definições gerais

Intertextualidade é, como o próprio nome sugere, uma *relação entre textos* que se exerce com a menção parcial ou integral de elementos textuais (formais e/ou semânticos) que fazem referência a uma ou a mais produções pré-existentes; é a inserção em um texto de trechos extraídos de outros textos. Esse diálogo entre textos não se restringe a textos verbais (livros, poemas, poesias, etc.) e envolve, também composições de natureza não verbal (pinturas, esculturas, etc.) ou mista (filmes, peças publicitárias, música, desenhos animados, novelas, jogos digitais, etc.).

– Intertextualidade Explícita x Implícita

– **Intertextualidade explícita:** é a reprodução fiel e integral da passagem conveniente, manifestada aberta e diretamente nas palavras do autor. Em caso de desconhecimento preciso sobre a obra que originou a referência, o autor deve fazer uma prévia da existência do excerto em outro texto, deixando a hipertextualidade evidente.

As características da intertextualidade explícita são:

- Conexão direta com o texto anterior;
- Obviedade, de fácil identificação por parte do leitor, sem necessidade de esforço ou deduções;
- Não demanda que o leitor tenha conhecimento preliminar do conteúdo;
- Os elementos extraídos do outro texto estão claramente transcritos e referenciados.

– **Intertextualidade explícita direta e indireta:** em textos acadêmicos, como dissertações e monografias, a intertextualidade explícita é recorrente, pois a pesquisa acadêmica consiste justamente na contribuição de novas informações aos saberes já produzidos. Ela ocorre em forma de citação, que, por sua vez, pode ser direta, com a transcrição integral (cópia) da passagem útil, ou indireta, que é uma clara exploração das informações, mas sem transcrição, re-elaborada e explicada nas palavras do autor.

– **Intertextualidade implícita:** esse modo compreende os textos que, ao aproveitarem conceitos, dados e informações presentes em produções prévias, não fazem a referência clara e não reproduzem integralmente em sua estrutura as passagens envolvidas. Em outras palavras, faz-se a menção sem revelá-la ou anunciá-la. De qualquer forma, para que se compreenda o significado da relação estabelecida, é indispensável que o leitor seja capaz de reconhecer as marcas intertextuais e, em casos mais específicos, ter lido e compreendido o primeiro material.

As características da intertextualidade implícita são: conexão indireta com o texto fonte; o leitor não a reconhece com facilidade; demanda conhecimento prévio do leitor; exigência de análise e deduções por parte do leitor; os elementos do texto pré-existente não estão evidentes na nova estrutura.

— Tipos de Intertextualidade

1 – Paródia: é o processo de intertextualidade que faz uso da crítica ou da ironia, com a finalidade de subverter o sentido original do texto. A modificação ocorre apenas no conteúdo, enquanto a estrutura permanece inalterada. É muito comum nas músicas, no cinema e em espetáculos de humor. Observe o exemplo da primeira estrofe do poema “*Vou-me embora pra Pasárgada*”, de Manuel Bandeira:

TEXTO ORIGINAL

“Vou-me embora para Pasárgada
Lá sou amigo do rei
Lá tenho a mulher que eu quero
Na cama que escolherei?”

PARÓDIA DE MILLÔR FERNANDES

“Que Manoel Bandeira me perdoe, mas vou-me embora de Pasárgada
Sou inimigo do Rei
Não tenho nada que eu quero
Não tenho e nunca terei”

2 – Paráfrase: aqui, ocorre a reafirmação sentido do texto inicial, porém, a estrutura da nova produção nada tem a ver com a primeira. É a reprodução de um texto com as palavras de quem escreve o novo texto, isto é, os conceitos do primeiro texto são preservados, porém, são relatados de forma diferente. Exemplos: observe as frases originais e suas respectivas paráfrases:

“Deus ajuda quem cedo madruga” – *A professora ajuda quem muito estuda.*
“To be or not to be, that is the question” – *Tupi or not tupi, that is the question.*

3 – Alusão: é a referência, em um novo texto, de uma dada obra, situação ou personagem já retratados em textos anteriores, de forma simples, objetiva e sem quaisquer aprofundamentos. Veja o exemplo a seguir:

“Isso é presente de grego” – alusão à mitologia em que os troianos caem em armadilhada armada pelos gregos durante a Guerra de Troia.

4 – Citação: trata-se da reescrita literal de um texto, isto é, consiste em extrair o trecho útil de um texto e copiá-lo em outro. A citação está sempre presente em trabalhos científicos, como artigos, dissertações e teses. Para que não configure plágio (uma falta grave no meio acadêmico e, inclusive, sujeita a processo judicial), a citação exige a indicação do autor original e inserção entre aspas. Exemplo:

“Na natureza, nada se cria, nada se perde, tudo se transforma.”
(Lavoisier, Antoine-Laurent, 1773).

5 – Crossover: com denominação em inglês que significa “cruzamento”, esse tipo de intertextualidade tem sido muito explorado nas mídias visuais e audiovisuais, como televisão, séries e cinema. Basicamente, é a inserção de um personagem próprio de um universo fictício em um mundo de ficção diferente. *Freddy & Jason* é um grande *crossover* do gênero de horror no cinema.

Exemplo:

NOÇÕES DE DIREITO ADMINISTRATIVO E CONSTITUCIONAL

ESTADO, GOVERNO E ADMINISTRAÇÃO PÚBLICA: CONCEITOS, ELEMENTOS, PODERES, NATUREZA, FINS E PRINCÍPIOS

— Estado

Conceito, Elementos e Princípios

Adentrando ao contexto histórico, o conceito de Estado veio a surgir por intermédio do antigo conceito de cidade, da *polis grega* e da *civitas* romana. Em meados do século XVI o vocábulo Estado passou a ser utilizado com o significado moderno de força, poder e direito.

O Estado pode ser conceituado como um ente, sujeito de direitos, que possui como elementos: o povo, o território e a soberania. Nos dizeres de Vicente Paulo e Marcelo Alexandrino (2010, p. 13), “Estado é pessoa jurídica territorial soberana, formada pelos elementos povo, território e governo soberano”.

O Estado como ente, é plenamente capacitado para adquirir direitos e obrigações. Ademais, possui personalidade jurídica própria, tanto no âmbito interno, perante os agentes públicos e os cidadãos, quanto no âmbito internacional, perante outros Estados.

Vejamos alguns conceitos acerca dos três elementos que compõem o Estado:

— **Povo:** Elemento legitima a existência do Estado. Isso ocorre por que é do povo que origina todo o poder representado pelo Estado, conforme dispõe expressamente art. 1º, parágrafo único, da Constituição Federal:

Parágrafo único. Todo o poder emana do povo, que o exerce por meio de representantes eleitos ou diretamente, nos termos desta Constituição.

O povo se refere ao conjunto de indivíduos que se vincula juridicamente ao Estado, de forma estabilizada.

Entretanto, isso não ocorre com estrangeiros e apátridas, diferentemente da população, que tem sentido demográfico e quantitativo, agregando, por sua vez, todos os que se encontrem sob sua jurisdição territorial, sendo desnecessário haver quaisquer tipos de vínculo jurídico do indivíduo com o poder do Estado.

Com vários sentidos, o termo pode ser usado pela doutrina como sinônimo de nação e, ainda, no sentido de subordinação a uma mesma autoridade política.

No entanto, a titularidade dos direitos políticos é determinada pela nacionalidade, que nada mais é que o vínculo jurídico estabelecido pela Constituição entre os cidadãos e o Estado.

O Direito nos concede o conceito de povo como sendo o conjunto de pessoas que detém o poder, a soberania, conforme já foi explicitado por meio do art. 1º. Parágrafo único da CFB/88 dispondo que “Todo poder emana do povo, que exerce por meio de representantes eleitos ou diretamente, nos termos desta Constituição”.

— **Território:** pode ser conceituado como a área na qual o Estado exerce sua soberania. Trata-se da base física ou geográfica de um determinado Estado, seu elemento constitutivo, base delimitada de autoridade, instrumento de poder com vistas a dirigir o grupo social, com tal delimitação que se pode assegurar a eficácia do poder e a estabilidade da ordem.

O território é delimitado pelas fronteiras, que por sua vez, podem ser naturais ou convencionais. O território como elemento do Estado, possui duas funções, sendo uma negativa limitante de fronteiras com a competência da autoridade política, e outra positiva, que fornece ao Estado a base correta de recursos materiais para ação.

Por traçar os limites do poder soberanamente exercido, o território é elemento essencial à existência do Estado, sendo, desta forma, pleno objeto de direitos do Estado, o qual se encontra a serviço do povo e pode usar e dispor dele com poder absoluto e exclusivo, desde que estejam presentes as características essenciais das relações de domínio. O território é formado pelo solo, subsolo, espaço aéreo, águas territoriais e plataforma continental, prolongamento do solo coberto pelo mar.

A Constituição Brasileira atribui ao Conselho de Defesa Nacional, órgão de consulta do presidente da República, competência para “propor os critérios e condições de utilização de áreas indispensáveis à segurança do território nacional e opinar sobre seu efetivo uso, especialmente na faixa de fronteira e nas relacionadas com a preservação e a exploração dos recursos naturais de qualquer tipo”. (Artigo 91, §1º, III, CFB/88). Os espaços sobre o qual se desenvolvem as relações sociais próprias da vida do Estado é uma porção da superfície terrestre, projetada desde o subsolo até o espaço aéreo. Para que essa porção territorial e suas projeções adquiram significado político e jurídico, é preciso considerá-las como um local de assentamento do grupo humano que integra o Estado, como campo de ação do poder político e como âmbito de validade das normas jurídicas.

— **Soberania:** Trata-se do poder do Estado de se auto administrar. Por meio da soberania, o Estado detém o poder de regular o seu funcionamento, as relações privadas dos cidadãos, bem como as funções econômicas e sociais do povo que o integra. Por meio desse elemento, o Estado edita leis aplicáveis ao seu território, sem estar sujeito a qualquer tipo de interferência ou dependência de outros Estados.

Em sua origem, no sentido de legitimação, a soberania está ligada à força e ao poder. Se antes, o direito era dado, agora é arquitetado, anteriormente era pensado na justiça robusta, agora

é engendrado na adequação aos objetivos e na racionalidade técnica necessária. O poder do Estado é soberano, uno, indivisível e emana do povo. Além disso, todos os Poderes são partes de um todo que é a atividade do Estado.

Como fundamento do Estado Democrático de Direito, nos parâmetros do art. 1º, I, da CF/88, a soberania é elemento essencial e fundamental à existência da República Federativa do Brasil.

A lei se tornou de forma essencial o principal instrumento de organização da sociedade. Isso, por que a exigência de justiça e de proteção aos direitos individuais, sempre se faz presente na vida do povo. Por conseguinte, por intermédio da Constituição escrita, desde a época da revolução democrática, foi colocada uma trava jurídica à soberania, proclamando, assim, os direitos invioláveis do cidadão.

O direito incorpora a teoria da soberania e tenta compatibilizá-la aos problemas de hoje, e remetem ao povo, aos cidadãos e à sua participação no exercício do poder, o direito sempre tende a preservar a vontade coletiva de seu povo, através de seu ordenamento, a soberania sempre existirá no campo jurídico, pois o termo designa igualmente o fenômeno político de decisão, de deliberação, sendo incorporada à soberania pela Constituição.

A Constituição Federal é documento jurídico hierarquicamente superior do nosso sistema, se ocupando com a organização do poder, a definição de direitos, dentre outros fatores. Nesse diapasão, a soberania ganha particular interesse junto ao Direito Constitucional. Nesse sentido, a soberania surge novamente em discussão, procurando resolver ou atribuir o poder originário e seus limites, entrando em voga o poder constituinte originário, o poder constituinte derivado, a soberania popular, do parlamento e do povo como um todo. Depreende-se que o fundo desta problemática está entranhado na discussão acerca da positivação do Direito em determinado Estado e seu respectivo exercício.

Assim sendo, em síntese, já verificados o conceito de Estado e os seus elementos. Temos, portanto:

ESTADO = POVO + TERRITÓRIO + SOBERANIA

Obs. Os elementos (povo + território + soberania) do Estado não devem ser confundidos com suas funções estatais que normalmente são denominadas “**Poderes do Estado**” e, por sua vez, são divididas em: **legislativa, executiva e judiciária**

Em relação aos princípios do Estado Brasileiro, é fácil encontra-los no disposto no art. 1º, da CF/88. Vejamos:

Art. 1º *A República Federativa do Brasil, formada pela união indissolúvel dos Estados e Municípios e do Distrito Federal, constitui-se em Estado democrático de direito e tem como fundamentos:*

- I - a soberania;
- II - a cidadania;
- III - a dignidade da pessoa humana;
- IV - os valores sociais do trabalho e da livre iniciativa;
- V - o pluralismo político.

Ressalta-se que os conceitos de soberania, cidadania e pluralismo político são os que mais são aceitos como princípios do Estado. No condizente à dignidade da pessoa humana e aos valores sociais do trabalho e da livre iniciativa, pondera-se que estes constituem as finalidades que o Estado busca alcançar. Já os conceitos de soberania, cidadania e pluralismo político, podem ser plenamente relacionados com o sentido de organização do Estado sob forma política, e, os conceitos de dignidade da pessoa humana e os valores sociais do trabalho e da livre iniciativa, implicam na ideia do alcance de objetivos morais e éticos.

— Governo

Conceito

Governo é a expressão política de comando, de iniciativa pública com a fixação de objetivos do Estado e de manutenção da ordem jurídica contemporânea e atuante.

O Brasil adota a República como forma de Governo e o federalismo como forma de Estado. Em sua obra *Direito Administrativo da Série Advocacia Pública*, o renomado jurista Leandro Zannoni, assegura que governo é elemento do Estado e o explana como “a atividade política organizada do Estado, possuindo ampla discricionariedade, sob responsabilidade constitucional e política” (p. 71).

É possível complementar esse conceito de Zannoni com a afirmação de Meirelles (1998, p. 64-65) que aduz que “Governo é a expressão política de comando, de iniciativa, de fixação de objetivos do Estado e de manutenção da ordem jurídica vigente”. Entretanto, tanto o conceito de Estado como o de governo podem ser definidos sob diferentes perspectivas, sendo o primeiro, apresentado sob o critério sociológico, político, constitucional, dentre outros fatores. No condizente ao segundo, é subdividido em sentido formal sob um conjunto de órgãos, em sentido material nas funções que exerce e em sentido operacional sob a forma de condução política.

O objetivo final do Governo é a prestação dos serviços públicos com eficiência, visando de forma geral a satisfação das necessidades coletivas. O Governo pratica uma função política que implica uma atividade de ordem mediata e superior com referência à direção soberana e geral do Estado, com o fulcro de determinar os fins da ação do Estado, assinalando as diretrizes para as demais funções e buscando sempre a unidade da soberania estatal.

— Administração pública

Conceito

Administração Pública em sentido geral e objetivo, é a atividade que o Estado pratica sob regime público, para a realização dos interesses coletivos, por intermédio das pessoas jurídicas, órgãos e agentes públicos.

A Administração Pública pode ser definida em sentido amplo e estrito, além disso, é conceituada por Di Pietro (2009, p. 57), como “a atividade concreta e imediata que o Estado desenvolve, sob regime jurídico total ou parcialmente público, para a consecução dos interesses coletivos”.

Nos dizeres de Di Pietro (2009, p. 54), em sentido amplo, a Administração Pública é subdividida em órgãos governamentais e órgãos administrativos, o que a destaca em seu sentido subjetivo, sendo ainda subdividida pela sua função política e administrativa em sentido objetivo.

Já em sentido estrito, a Administração Pública se subdivide em órgãos, pessoas jurídicas e agentes públicos que praticam funções administrativas em sentido subjetivo, sendo subdividida também na atividade exercida por esses entes em sentido objetivo.

Em suma, temos:

SENTIDO SUBJETIVO	Sentido amplo {órgãos governamentais e órgãos administrativos}.
SENTIDO SUBJETIVO	Sentido estrito {pessoas jurídicas, órgãos e agentes públicos}.
SENTIDO OBJETIVO	Sentido amplo {função política e administrativa}.
SENTIDO OBJETIVO	Sentido estrito {atividade exercida por esses entes}.

Existem funções na Administração Pública que são exercidas pelas pessoas jurídicas, órgãos e agentes da Administração que são subdivididas em três grupos: fomento, polícia administrativa e serviço público.

Para melhor compreensão e conhecimento, detalharemos cada uma das funções. Vejamos:

a. Fomento: É a atividade administrativa incentivadora do desenvolvimento dos entes e pessoas que exercem funções de utilidade ou de interesse público.

b. Polícia administrativa: É a atividade de polícia administrativa. São os atos da Administração que limitam interesses individuais em prol do interesse coletivo.

c. Serviço público: resume-se em toda atividade que a Administração Pública executa, de forma direta ou indireta, para satisfazer os anseios e as necessidades coletivas do povo, sob o regime jurídico e com predominância pública. O serviço público também regula a atividade permanente de edição de atos normativos e concretos sobre atividades públicas e privadas, de forma implementativa de políticas de governo.

A finalidade de todas essas funções é executar as políticas de governo e desempenhar a função administrativa em favor do interesse público, dentre outros atributos essenciais ao bom andamento da Administração Pública como um todo com o incentivo das atividades privadas de interesse social, visando sempre o interesse público.

A Administração Pública também possui elementos que a compõe, são eles: as pessoas jurídicas de direito público e de direito privado por delegação, órgãos e agentes públicos que exercem a função administrativa estatal.

— **Observação importante:**

Pessoas jurídicas de direito público são entidades estatais acopladas ao **Estado**, exercendo finalidades de interesse imediato da coletividade. Em se tratando do direito público externo, possuem a personalidade jurídica de direito público cometida à diversas nações estrangeiras, como à Santa Sé, bem como a organismos internacionais como a ONU, OEA, UNESCO. (art. 42 do CC).

No direito público interno encontra-se, no âmbito da administração direta, que cuida-se da Nação brasileira: União, Estados, Distrito Federal, Territórios e Municípios (art. 41, incs. I, II e III, do CC).

No âmbito do direito público interno encontram-se, no campo da administração indireta, as autarquias e associações públicas (art. 41, inc. IV, do CC). Posto que as associações públicas, pessoas jurídicas de direito público interno dispostas no inc. IV do art. 41 do CC, pela Lei n.º 11.107/2005,7 foram sancionadas para auxiliar ao consórcio público a ser firmado entre entes públicos (União, Estados, Municípios e Distrito Federal).

Princípios da administração pública

De acordo com o administrativista Alexandre Mazza (2017), princípios são regras condensadoras dos valores fundamentais de um sistema. Sua função é informar e materializar o ordenamento jurídico bem como o modo de atuação dos aplicadores e intérpretes do direito, sendo que a atribuição de informar decorre do fato de que os princípios possuem um núcleo de valor essencial da ordem jurídica, ao passo que a atribuição de enformar é denotada pelos contornos que conferem à determinada seara jurídica.

Desta forma, o administrativista atribui dupla aplicabilidade aos princípios da **função hermenêutica** e da **função integrativa**.

Referente à função hermenêutica, os princípios são amplamente responsáveis por explicitar o conteúdo dos demais parâmetros legais, isso se os mesmos se apresentarem obscuros no ato de tutela dos casos concretos. Por meio da função integrativa, por sua vez, os princípios cumprem a tarefa de suprir eventuais lacunas legais observadas em matérias específicas ou diante das particularidades que permeiam a aplicação das normas aos casos existentes.

Os princípios colocam em prática as função hermenêuticas e integrativas, bem como cumprem o papel de esboçar os dispositivos legais disseminados que compõe a seara do Direito Administrativo, dando-lhe unicidade e coerência.

Além disso, os princípios do Direito Administrativo podem ser expressos e positivados escritos na lei, ou ainda, implícitos, não positivados e não escritos na lei de forma expressa.

— **Observação importante:**

Não existe hierarquia entre os princípios expressos e implícitos. Comprova tal afirmação, o fato de que os dois princípios que dão forma o **Regime Jurídico Administrativo**, são meramente implícitos.

Regime Jurídico Administrativo: é composto por todos os princípios e demais dispositivos legais que formam o Direito Administrativo. As diretrizes desse regime são lançadas por dois princípios centrais, ou supraprincípios que são a Supremacia do Interesse Público e a Indisponibilidade do Interesse Público.

Supremacia do Interesse Público	Conclama a necessidade da sobreposição dos interesses da coletividade sobre os individuais.
Indisponibilidade do Interesse Público	Sua principal função é orientar a atuação dos agentes públicos para que atuem em nome e em prol dos interesses da Administração Pública.

Ademais, tendo o agente público usufruído das prerrogativas de atuação conferidas pela supremacia do interesse público, a indisponibilidade do interesse público, com o fito de impedir que tais prerrogativas sejam utilizadas para a consecução de interesses privados, termina por colocar limitações aos agentes públicos no campo de sua atuação, como por exemplo, a necessidade de aprovação em concurso público para o provimento dos cargos públicos.

Princípios Administrativos

Nos parâmetros do art. 37, *caput* da Constituição Federal, a Administração Pública deverá obedecer aos princípios da Legalidade, Impessoalidade, Moralidade, Publicidade e Eficiência.

Vejamos:

– **Princípio da Legalidade:** Esse princípio no Direito Administrativo, apresenta um significado diverso do que apresenta no Direito Privado. No Direito Privado, toda e qualquer conduta do indivíduo que não esteja proibida em lei e que não esteja contrária à lei, é considerada legal. O termo legalidade para o Direito Administrativo, significa subordinação à lei, o que faz com que o administrador deva atuar somente no instante e da forma que a lei permitir.

– **Observação importante:** O princípio da legalidade considera a lei em sentido amplo. Nesse diapasão, compreende-se como lei, toda e qualquer espécie normativa expressamente disposta pelo art. 59 da Constituição Federal.

– **Princípio da Impessoalidade:** Deve ser analisado sob duas óticas:

a) Sob a ótica da atuação da Administração Pública em relação aos administrados: Em sua atuação, deve o administrador pautar na não discriminação e na não concessão de privilégios àqueles que o ato atingirá. Sua atuação deverá estar baseada na neutralidade e na objetividade.

b) Em relação à sua própria atuação, administrador deve executar atos de forma impessoal, como dispõe e exige o parágrafo primeiro do art. 37 da CF/88 ao afirmar que: “A publicidade dos atos, programas, obras, serviços e campanhas dos órgãos públicos deverá ter caráter educativo, informativo ou de orientação social, dela não podendo constar nomes, símbolos ou imagens que caracterizem promoção pessoal de autoridades ou servidores públicos.”

– **Princípio da Moralidade:** Dispõe que a atuação administrativa deve ser totalmente pautada nos princípios da ética, honestidade, probidade e boa-fé. Esse princípio está conexo à não corrupção na Administração Pública.

O princípio da moralidade exige que o administrador tenha conduta pautada de acordo com a ética, com o bom senso, bons costumes e com a honestidade. O ato administrativo terá que obedecer a Lei, bem como a ética da própria instituição em que o agente atua. Entretanto, não é suficiente que o ato seja praticado apenas nos parâmetros da Lei, devendo, ainda, obedecer à moralidade.

– **Princípio da Publicidade:** Trata-se de um mecanismo de controle dos atos administrativos por meio da sociedade. A publicidade está associada à prestação de satisfação e informação da atuação pública aos administrados. Via de regra é que a atuação da Administração seja pública, tornando assim, possível o controle da sociedade sobre os seus atos.

Ocorre que, no entanto, o princípio em estudo não é absoluto. Isso ocorre pelo fato deste acabar por admitir exceções previstas em lei. Assim, em situações nas quais, por exemplo, devam ser preservadas a segurança nacional, relevante interesse coletivo e intimidade, honra e vida privada, o princípio da publicidade deverá ser afastado.

Sendo a publicidade requisito de eficácia dos atos administrativos que se voltam para a sociedade, pondera-se que os mesmos não poderão produzir efeitos enquanto não forem publicados.

– **Princípio da Eficiência:** A atividade administrativa deverá ser exercida com presteza, perfeição, rendimento, qualidade e economicidade. Anteriormente era um princípio implícito, porém, hodiernamente, foi acrescentado, de forma expressa, na CFB/88, com a EC n. 19/1998.

São decorrentes do princípio da eficiência:

a. A possibilidade de ampliação da autonomia gerencial, orçamentária e financeira de órgãos, bem como de entidades administrativas, desde que haja a celebração de contrato de gestão.

b. A real exigência de avaliação por meio de comissão especial para a aquisição da estabilidade do servidor Efetivo, nos termos do art. 41, § 4º da CFB/88.

A ADMINISTRAÇÃO PÚBLICA: PRINCÍPIOS DA ADMINISTRAÇÃO PÚBLICA

Breve Introdução

Podemos considerar o Direito Administrativo como um ramo autônomo do Direito que se encontra dependente de um acoplado de regras e princípios próprios. Todavia, ainda não existe uma norma codificada, não havendo, desta forma, um Código de Direito Administrativo.

Por esta razão, as regras que regem a atuação da Administração Pública em sua relação com os administrados, seus agentes públicos, organização interna e na prestação de seus serviços públicos, encontram-se esparsas no ordenamento jurídico pátrio, onde a principal fonte normativa é a Constituição Federal.

NOÇÕES DE INFORMÁTICA

NOÇÕES DE SISTEMA OPERACIONAL: FUNDAMENTOS E OPERAÇÃO, ORGANIZAÇÃO E GERENCIAMENTO DE INFORMAÇÕES, ARQUIVOS, PASTAS E PROGRAMAS

SISTEMAS OPERACIONAIS

Um sistema operacional (SO) é um software fundamental que gerencia o hardware e software de um computador, permitindo que os diferentes programas funcionem corretamente. Ele serve como uma interface entre os usuários e o hardware do computador, garantindo que os recursos do sistema, como processador, memória, dispositivos de armazenamento e periféricos, sejam utilizados de maneira eficiente e segura.

Principais Funções

– Gerenciamento de Processos: O SO gerencia a execução dos processos, incluindo a alocação de recursos do sistema e a coordenação entre processos concorrentes. Ele assegura que cada processo receba tempo suficiente de CPU para executar suas tarefas.

– Gerenciamento de Memória: O SO controla o uso da memória principal (RAM), assegurando que cada programa em execução tenha o espaço necessário e que não haja conflitos ou falhas de acesso.

– Gerenciamento de Dispositivos: O SO controla os dispositivos de entrada e saída, como discos rígidos, impressoras, teclados e mouses, facilitando a comunicação entre esses dispositivos e os programas de aplicação.

– Gerenciamento de Arquivos: O SO organiza e gerencia os dados em discos rígidos e outros dispositivos de armazenamento, permitindo que os usuários criem, leiam, atualizem e apaguem arquivos de maneira eficiente.

– Segurança e Proteção: O SO protege os dados e os recursos do sistema contra acessos não autorizados e ameaças, implementando mecanismos de autenticação e controle de acesso.

Exemplos de Sistemas Operacionais

– Windows: Desenvolvido pela Microsoft, é amplamente utilizado em computadores pessoais e empresariais.

– macOS: Desenvolvido pela Apple, utilizado exclusivamente em computadores Mac.

– Linux: Um sistema operacional de código aberto, usado em servidores, computadores pessoais e dispositivos embarcados.

– Android: Um sistema operacional móvel baseado em Linux, amplamente utilizado em smartphones e tablets.

– iOS: Desenvolvido pela Apple para dispositivos móveis, como iPhones e iPads.

ORGANIZAÇÃO E GERENCIAMENTO DE INFORMAÇÕES, ARQUIVOS, PASTAS E PROGRAMAS

Pasta

São estruturas que dividem o disco em várias partes de tamanhos variados as quais podem armazenar arquivos e outras pastas (subpastas)¹.



Arquivo

É a representação de dados/informações no computador os quais ficam dentro das pastas e possuem uma extensão que identifica o tipo de dado que ele representa.

Extensões de arquivos

EXTENSÃO	TIPO
.jpg, .jpeg, .png, .bmp, .gif, ...	Imagem
.xls, .xlsx, .xlsm, ...	Planilha
.doc, .docx, .docm, ...	Texto formatado
.txt	Texto sem formatação
.mp3, .wma, .aac, .wav, ...	Áudio
.mp4, .avi, .rmvb, .mov, ...	Vídeo
.zip, .rar, .7z, ...	Compactadores
.ppt, .pptx, .pptm, ...	Apresentação
.exe	Executável
.msi, ...	Instalador

Existem vários tipos de arquivos como arquivos de textos, arquivos de som, imagem, planilhas, etc. Alguns arquivos são universais podendo ser aberto em qualquer sistema. Mas temos outros que dependem de um programa específico como os arquivos do Corel Draw que necessita o programa para visualizar. Nós identificamos um arquivo através de sua extensão. A extensão são aquelas letras que ficam no final do nome do arquivo.

¹ <https://docente.ifrn.edu.br/elieziosoares/disciplinas/informatica/aula-05-manipulacao-de-arquivos-e-pastas>

Exemplos:

.txt: arquivo de texto sem formatação.

.html: texto da internet.

.rtf: arquivo do WordPad.

.doc e .docx: arquivo do editor de texto Word com formatação.

É possível alterar vários tipos de arquivos, como um documento do Word (.docx) para o PDF (.pdf) como para o editor de texto do LibreOffice (.odt). Mas atenção, tem algumas extensões que não são possíveis e caso você tente poderá deixar o arquivo inutilizável.

Nomenclatura dos arquivos e pastas

Os arquivos e pastas devem ter um nome o qual é dado no momento da criação. Os nomes podem conter até 255 caracteres (letras, números, espaço em branco, símbolos), com exceção de / \ | > < * : " que são reservados pelo sistema operacional.

Bibliotecas

Criadas para facilitar o gerenciamento de arquivos e pastas, são um local virtual que agregam conteúdo de múltiplos locais em um só.

Estão divididas inicialmente em 4 categorias:

- Documentos;
- Imagens;
- Músicas;
- Vídeos.



Windows Explorer

O Windows Explorer é um gerenciador de informações, arquivos, pastas e programas do sistema operacional Windows da Microsoft².

Todo e qualquer arquivo que esteja gravado no seu computador e toda pasta que exista nele pode ser vista pelo Windows Explorer.

Possui uma interface fácil e intuitiva.

Na versão em português ele é chamado de Gerenciador de arquivo ou Explorador de arquivos.

O seu arquivo é chamado de Explorer.exe

Normalmente você o encontra na barra de tarefas ou no botão Iniciar > Programas > Acessórios.

² <https://centraldefavoritos.com.br/2019/06/05/conceitos-de-organizacao-e-de-gerenciamento-de-informacoes-arquivos-pastas-e-programas/>

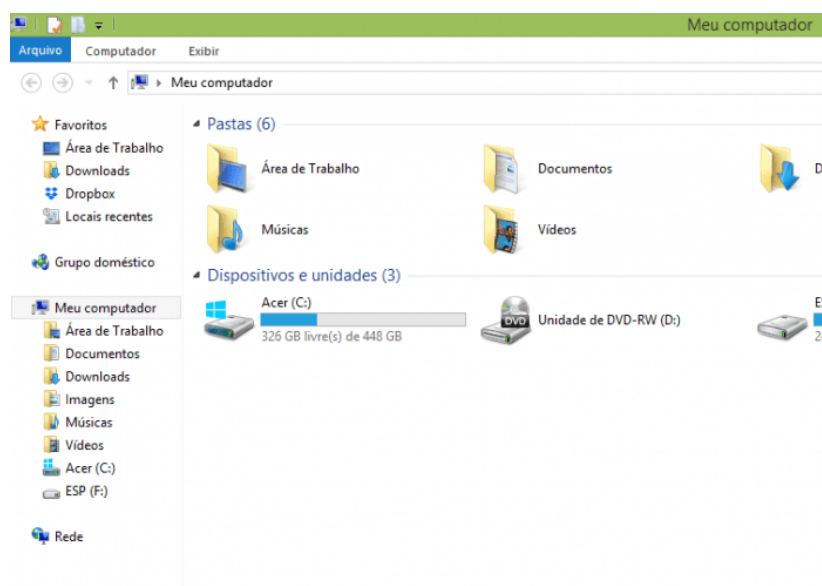

Na parte de cima do Windows Explorer você terá acesso a muitas funções de gerenciamento como criar pastas, excluir, renomear, excluir históricos, ter acesso ao prompt de comando entre outras funcionalidades que aparecem sempre que você selecionar algum arquivo.

A coluna do lado esquerdo te dá acesso direto para tudo que você quer encontrar no computador. As pastas mais utilizadas são as de Download, documentos e imagens.

Operações básicas com arquivos do Windows Explorer

- **Criar pasta:** clicar no local que quer criar a pasta e clicar com o botão direito do mouse e ir em novo > criar pasta e nomear ela. Você pode criar uma pasta dentro de outra pasta para organizar melhor seus arquivos. Caso você queira salvar dentro de uma mesma pasta um arquivo com o mesmo nome, só será possível se tiver extensão diferente. Ex.: maravilha.png e maravilha.doc

Independente de uma pasta estar vazia ou não, ela permanecerá no sistema mesmo que o computador seja reiniciado

- **Copiar:** selecione o arquivo com o mouse e clique Ctrl + C e vá para a pasta que quer colar a cópia e clique Ctrl + V. Pode também clicar com o botão direito do mouse selecionar copiar e ir para o local que quer copiar e clicar novamente como o botão direito do mouse e selecionar colar.

- **Excluir:** pode selecionar o arquivo e apertar a tecla delete ou clicar no botão direito do mouse e selecionar excluir

- **Organizar:** você pode organizar do jeito que quiser como, por exemplo, ícones grandes, ícones pequenos, listas, conteúdos, lista com detalhes. Estas funções estão na barra de cima em exibir ou na mesma barra do lado direito.

- **Movimentar:** você pode movimentar arquivos e pastas clicando Ctrl + X no arquivo ou pasta e ir para onde você quer colar o arquivo e Clicar Ctrl + V ou clicar com o botão direito do mouse e selecionar recortar e ir para o local de destino e clicar novamente no botão direito do mouse e selecionar colar.

Localizando Arquivos e Pastas

No Windows Explorer tem duas:

Tem uma barra de pesquisa acima na qual você digita o arquivo ou pasta que procura ou na mesma barra tem uma opção de Pesquisar. Clicando nesta opção terão mais opções para você refinar a sua busca.

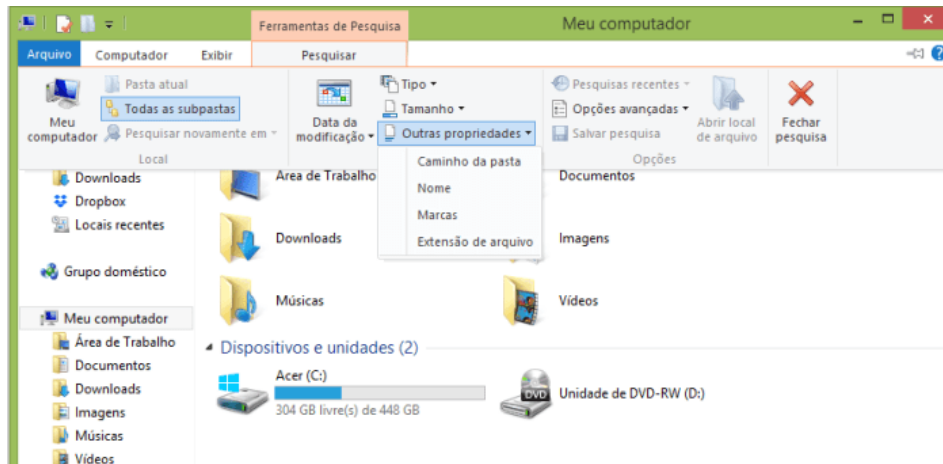

Arquivos ocultos

São arquivos que normalmente são relacionados ao sistema. Eles ficam ocultos (invisíveis) por que se o usuário fizer alguma alteração, poderá danificar o Sistema Operacional.

Apesar de estarem ocultos e não serem exibido pelo Windows Explorer na sua configuração padrão, eles ocupam espaço no disco.

ARQUITETURA DE COMPUTADORES

HARDWARE

O hardware são as partes físicas de um computador. Isso inclui a Unidade Central de Processamento (CPU), unidades de armazenamento, placas mãe, placas de vídeo, memória, etc.. Outras partes extras chamados componentes ou dispositivos periféricos incluem o mouse, impressoras, modems, scanners, câmeras, etc.

Para que todos esses componentes sejam usados apropriadamente dentro de um computador, é necessário que a funcionalidade de cada um dos componentes seja traduzida para algo prático. Surge então a função do sistema operacional, que faz o intermédio desses componentes até sua função final, como, por exemplo, processar os cálculos na CPU que resultam em uma imagem no monitor, processar os sons de um arquivo MP3 e mandar para a placa de som do seu computador, etc. Dentro do sistema operacional você ainda terá os programas, que dão funcionalidades diferentes ao computador.

— Gabinete

Também conhecido como torre ou caixa, é a estrutura que abriga os componentes principais de um computador, como a placa-mãe, processador, memória RAM, e outros dispositivos internos. Serve para proteger e organizar esses componentes, além de facilitar a ventilação.



Gabinete

MATEMÁTICA

CONJUNTOS NUMÉRICOS: NÚMEROS NATURAIS, INTEIROS E RACIONAIS. OPERAÇÕES FUNDAMENTAIS: ADIÇÃO, SUBTRAÇÃO, MULTIPLICAÇÃO E DIVISÃO

O agrupamento de termos ou elementos que associam características semelhantes é denominado conjunto. Quando aplicamos essa ideia à matemática, se os elementos com características semelhantes são números, referimo-nos a esses agrupamentos como conjuntos numéricos.

Em geral, os conjuntos numéricos podem ser representados graficamente ou de maneira extensiva, sendo esta última a forma mais comum ao lidar com operações matemáticas. Na representação extensiva, os números são listados entre chaves {}. Caso o conjunto seja infinito, ou seja, contenha uma quantidade incontável de números, utilizamos reticências após listar alguns exemplos. Exemplo: $N = \{0, 1, 2, 3, 4, \dots\}$.

Existem cinco conjuntos considerados essenciais, pois são os mais utilizados em problemas e questões durante o estudo da Matemática. Esses conjuntos são os Naturais, Inteiros, Racionais, Irracionais e Reais.

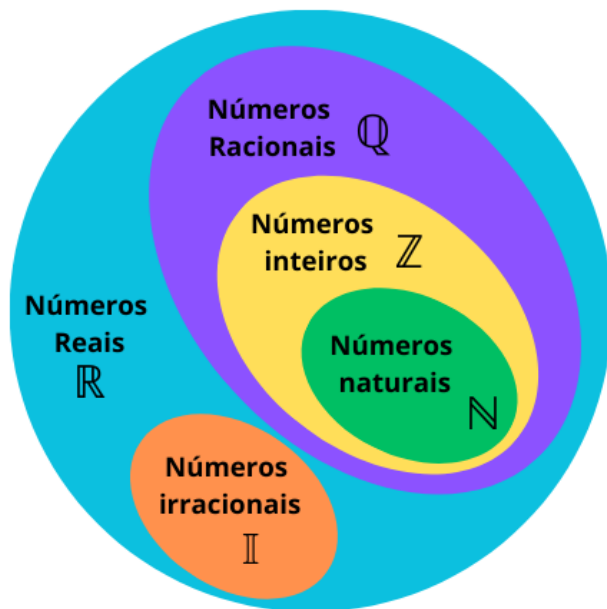

— CONJUNTO DOS NÚMEROS NATURAIS (N)

O conjunto dos números naturais é simbolizado pela letra N e compreende os números utilizados para contar e ordenar. Esse conjunto inclui o zero e todos os números positivos, formando uma sequência infinita.

Em termos matemáticos, os números naturais podem ser definidos como $N = \{0, 1, 2, 3, 4, 5, 6, \dots\}$

O conjunto dos números naturais pode ser dividido em subconjuntos:

$N^* = \{1, 2, 3, 4, \dots\}$ ou $N^* = N - \{0\}$: conjunto dos números naturais não nulos, ou sem o zero.

$N_p = \{0, 2, 4, 6, \dots\}$, em que $n \in N$: conjunto dos números naturais pares.

$N_i = \{1, 3, 5, 7, \dots\}$, em que $n \in N$: conjunto dos números naturais ímpares.

$P = \{2, 3, 5, 7, \dots\}$: conjunto dos números naturais primos.

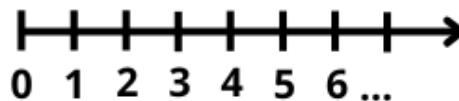

Operações com Números Naturais

Praticamente, toda a Matemática é edificada sobre essas duas operações fundamentais: adição e multiplicação.

Adição de Números Naturais

A primeira operação essencial da Aritmética tem como objetivo reunir em um único número todas as unidades de dois ou mais números.

Exemplo: $6 + 4 = 10$, onde 6 e 4 são as parcelas e 10 é a soma ou o total.

Subtração de Números Naturais

É utilizada quando precisamos retirar uma quantidade de outra; é a operação inversa da adição. A subtração é válida apenas nos números naturais quando subtraímos o maior número do menor, ou seja, quando $a - b$ tal que $a \geq b$.

Exemplo: $200 - 193 = 7$, onde 200 é o Minuendo, o 193 Subtraendo e 7 a diferença.

Obs.: o minuendo também é conhecido como aditivo e o subtraendo como subtrativo.

Multiplicação de Números Naturais

É a operação que visa adicionar o primeiro número, denominado multiplicando ou parcela, tantas vezes quantas são as unidades do segundo número, chamado multiplicador.

Exemplo: $3 \times 5 = 15$, onde 3 e 5 são os fatores e o 15 produto. - 3 vezes 5 é somar o número 3 cinco vezes: $3 \times 5 = 3 + 3 + 3 + 3 + 3 = 15$. Podemos no lugar do "x" (vezes) utilizar o ponto ".", para indicar a multiplicação.

Divisão de Números Naturais

Dados dois números naturais, às vezes precisamos saber quantas vezes o segundo está contido no primeiro. O primeiro número, que é o maior, é chamado de dividendo, e o outro número, que é menor, é o divisor. O resultado da divisão é chamado de quociente. Se multiplicarmos o divisor pelo quociente e somarmos o resto, obtemos o dividendo.

No conjunto dos números naturais, a divisão não é fechada, pois nem sempre é possível dividir um número natural por outro número natural de forma exata. Quando a divisão não é exata, temos um resto diferente de zero.

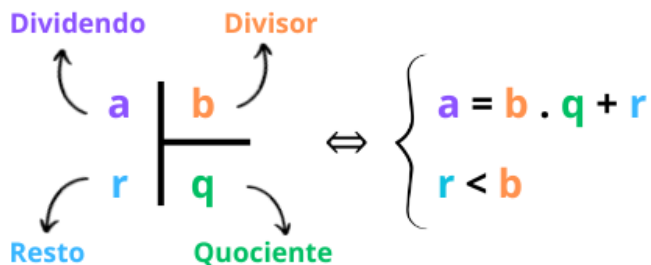

Princípios fundamentais em uma divisão de números naturais

- Em uma divisão exata de números naturais, o divisor deve ser menor do que o dividendo. $45 : 9 = 5$
- Em uma divisão exata de números naturais, o dividendo é o produto do divisor pelo quociente. $45 = 5 \times 9$
- A divisão de um número natural n por zero não é possível, pois, se admitíssemos que o quociente fosse q , então poderíamos escrever: $n \div 0 = q$ e isto significaria que: $n = 0 \times q = 0$ o que não é correto! Assim, a divisão de n por 0 não tem sentido ou ainda é dita impossível.

Propriedades da Adição e da Multiplicação dos números Naturais

Para todo a, b e c em \mathbb{N}

- 1) Associativa da adição: $(a + b) + c = a + (b + c)$
- 2) Comutativa da adição: $a + b = b + a$
- 3) Elemento neutro da adição: $a + 0 = a$
- 4) Associativa da multiplicação: $(a \cdot b) \cdot c = a \cdot (b \cdot c)$
- 5) Comutativa da multiplicação: $a \cdot b = b \cdot a$
- 6) Elemento neutro da multiplicação: $a \cdot 1 = a$
- 7) Distributiva da multiplicação relativamente à adição: $a \cdot (b + c) = ab + ac$
- 8) Distributiva da multiplicação relativamente à subtração: $a \cdot (b - c) = ab - ac$
- 9) Fechamento: tanto a adição como a multiplicação de um número natural por outro número natural, continua como resultado um número natural.

Exemplos:

- 1) Em uma gráfica, a máquina utilizada para imprimir certo tipo de calendário está com defeito, e, após imprimir 5 calendários perfeitos (P), o próximo sai com defeito (D), conforme mostra o esquema.

Considerando que, ao se imprimir um lote com 5 000 calendários, os cinco primeiros saíram perfeitos e o sexto saiu com defeito e que essa mesma sequência se manteve durante toda a impressão do lote, é correto dizer que o número de calendários perfeitos desse lote foi

- (A) 3 642.
- (B) 3 828.
- (C) 4 093.
- (D) 4 167.
- (E) 4 256.

Solução: **Resposta: D.**

Vamos dividir 5000 pela sequência repetida (6): $5000 / 6 = 833 + \text{resto } 2$.

Isto significa que saíram 833. $5 = 4165$ calendários perfeitos, mais 2 calendários perfeitos que restaram na conta de divisão. Assim, são 4167 calendários perfeitos.

2) João e Maria disputaram a prefeitura de uma determinada cidade que possui apenas duas zonas eleitorais. Ao final da sua apuração o Tribunal Regional Eleitoral divulgou a seguinte tabela com os resultados da eleição. A quantidade de eleitores desta cidade é:

	1ª Zona Eleitoral	2ª Zona Eleitoral
João	1750	2245
Maria	850	2320
Nulos	150	217
Branco	18	25
Abstenções	183	175

- (A) 3995
- (B) 7165
- (C) 7532
- (D) 7575
- (E) 7933

Solução: **Resposta: E.**

Vamos somar a 1ª Zona: $1750 + 850 + 150 + 18 + 183 = 2951$
 2ª Zona: $2245 + 2320 + 217 + 25 + 175 = 4982$
 Somando os dois: $2951 + 4982 = 7933$

– CONJUNTO DOS NÚMEROS INTEIROS (Z)

O conjunto dos números inteiros é denotado pela letra maiúscula Z e compreende os números inteiros negativos, positivos e o zero.

$$Z = \{\dots, -4, -3, -2, -1, 0, 1, 2, 3, 4, \dots\}$$

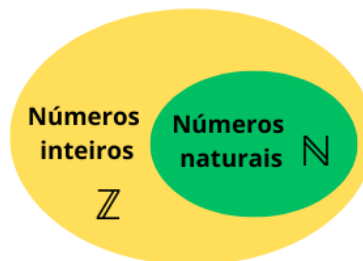

O conjunto dos números inteiros também possui alguns subconjuntos:

$Z_0 = \{0, 1, 2, 3, 4, \dots\}$: conjunto dos números inteiros não negativos.

$Z_- = \{\dots, -4, -3, -2, -1, 0\}$: conjunto dos números inteiros não positivos.

$Z_+ = \{1, 2, 3, 4, \dots\}$: conjunto dos números inteiros não negativos e não nulos, ou seja, sem o zero.

$Z^* = \{\dots, -4, -3, -2, -1\}$: conjunto dos números inteiros não positivos e não nulos.

Módulo

O módulo de um número inteiro é a distância ou afastamento desse número até o zero, na reta numérica inteira. Ele é representado pelo símbolo $| |$.

O módulo de 0 é 0 e indica-se $|0| = 0$

O módulo de +6 é 6 e indica-se $|+6| = 6$

O módulo de -3 é 3 e indica-se $|-3| = 3$

O módulo de qualquer número inteiro, diferente de zero, é sempre positivo.

Números Opostos

Dois números inteiros são considerados opostos quando sua soma resulta em zero; dessa forma, os pontos que os representam na reta numérica estão equidistantes da origem.

Exemplo: o oposto do número 4 é -4, e o oposto de -4 é 4, pois $4 + (-4) = (-4) + 4 = 0$. Em termos gerais, o oposto, ou simétrico, de "a" é "-a", e vice-versa; notavelmente, o oposto de zero é o próprio zero.

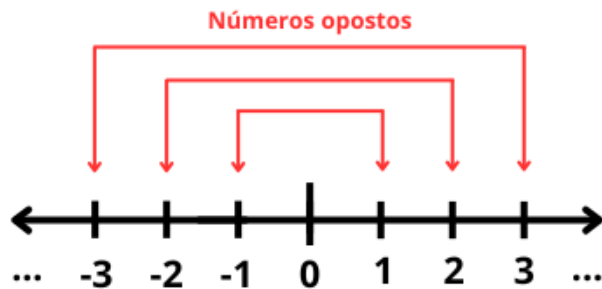

Operações com Números Inteiros

Adição de Números Inteiros

Para facilitar a compreensão dessa operação, associamos a ideia de ganhar aos números inteiros positivos e a ideia de perder aos números inteiros negativos.

Ganhar 3 + ganhar 5 = ganhar 8 ($3 + 5 = 8$)

Perder 4 + perder 3 = perder 7 ($-4 + (-3) = -7$)

Ganhar 5 + perder 3 = ganhar 2 ($5 + (-3) = 2$)

Perder 5 + ganhar 3 = perder 2 ($-5 + 3 = -2$)

Observação: O sinal (+) antes do número positivo pode ser omitido, mas o sinal (-) antes do número negativo nunca pode ser dispensado.

Subtração de Números Inteiros

A subtração é utilizada nos seguintes casos:

- Ao retirarmos uma quantidade de outra quantidade;
- Quando temos duas quantidades e queremos saber a diferença entre elas;
- Quando temos duas quantidades e desejamos saber quanto falta para que uma delas atinja a outra.

A subtração é a operação inversa da adição. Concluímos que subtrair dois números inteiros é equivalente a adicionar o primeiro com o oposto do segundo.

Observação: todos os parênteses, colchetes, chaves, números, etc., precedidos de sinal negativo têm seu sinal invertido, ou seja, representam o seu oposto.

Multiplicação de Números Inteiros

A multiplicação funciona como uma forma simplificada de adição quando os números são repetidos. Podemos entender essa situação como ganhar repetidamente uma determinada quantidade. Por exemplo, ganhar 1 objeto 15 vezes consecutivas significa ganhar 15 objetos, e essa repetição pode ser indicada pelo símbolo "x", ou seja: $1 + 1 + 1 + \dots + 1 = 15 \times 1 = 15$.

Se substituirmos o número 1 pelo número 2, obtemos: $2 + 2 + 2 + \dots + 2 = 15 \times 2 = 30$

Na multiplicação, o produto dos números "a" e "b" pode ser indicado por $a \times b$, $a \cdot b$ ou ainda ab sem nenhum sinal entre as letras.

Divisão de Números Inteiros

Considere o cálculo: $-15/3 = q$ à $3q = -15$ à $q = -5$

No exemplo dado, podemos concluir que, para realizar a divisão exata de um número inteiro por outro número inteiro (diferente de zero), dividimos o módulo do dividendo pelo módulo do divisor.

No conjunto dos números inteiros Z , a divisão não é comutativa, não é associativa, e não possui a propriedade da existência do elemento neutro. Além disso, não é possível realizar a divisão por zero. Quando dividimos zero por qualquer número inteiro (diferente de zero), o resultado é sempre zero, pois o produto de qualquer número inteiro por zero é igual a zero.

Regra de sinais

Multiplicação

\oplus	\times	\oplus	$=$	\oplus
\ominus	\times	\ominus	$=$	\oplus
\ominus	\times	\oplus	$=$	\ominus
\oplus	\times	\ominus	$=$	\ominus

Divisão

\oplus	\div	\oplus	$=$	\oplus
\ominus	\div	\ominus	$=$	\oplus
\ominus	\div	\oplus	$=$	\ominus
\oplus	\div	\ominus	$=$	\ominus

Potenciação de Números Inteiros

A potência a^n do número inteiro a , é definida como um produto de n fatores iguais. O número a é denominado a base e o número n é o expoente.

$a^n = a \times a \times a \times a \times \dots \times a$, ou seja, a é multiplicado por a n vezes.

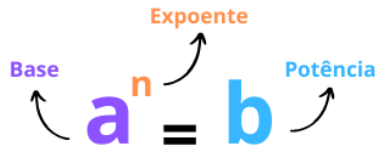

- Qualquer potência com uma base positiva resulta em um número inteiro positivo.
- Se a base da potência é negativa e o expoente é par, então o resultado é um número inteiro positivo.
- Se a base da potência é negativa e o expoente é ímpar, então o resultado é um número inteiro negativo.

Potenciação

As propriedades básicas da potenciação são:

1	$a^m \cdot a^n = a^{m+n}$	Exemplo: $2^3 \cdot 2^2 = 2^5$
2	$\frac{a^m}{a^n} = a^{m-n}$	Exemplo: $3^4 : 3^2 = 3^2$
3	$(a^m)^n = a^{m \cdot n}$	Exemplo: $(2^3)^2 = 2^6$
4	$(a \cdot b)^n = a^n \cdot b^n$	Exemplo: $(2 \cdot 7)^2 = 2^2 \cdot 7^2$
5	$\left(\frac{a}{b}\right)^n = \frac{a^n}{b^n}$	Exemplo: $\left(\frac{3}{7}\right)^2 = \frac{3^2}{7^2}$
6	$a^0 = 1, a \neq 0$	Exemplo: $2^0 = 1$
7	$a^{-n} = \frac{1}{a^n}$	Exemplo: $2^{-2} = \frac{1}{2^2}$
8	$\left(\frac{1}{a}\right)^n = a^{-n}$	Exemplo: $\left(\frac{1}{2}\right)^3 = 2^{-3}$
9	$a^{\frac{m}{n}} = \sqrt[n]{a^m}$	Exemplo: $3^{\frac{2}{3}} = \sqrt[3]{3^2}$

Radiciação de Números Inteiros

A radiciação de números inteiros envolve a obtenção da raiz n -ésima (de ordem n) de um número inteiro a . Esse processo resulta em outro número inteiro não negativo, representado por b , que, quando elevado à potência n , reproduz o número original a . O índice da raiz é representado por n , e o número a é conhecido como radicando, posicionado sob o sinal do radical.

A raiz quadrada, de ordem 2, é um exemplo comum. Ela produz um número inteiro não negativo cujo quadrado é igual ao número original a .

Importante observação: não é possível calcular a raiz quadrada de um número inteiro negativo no conjunto dos números inteiros.

CONHECIMENTOS SOBRE O MUNICÍPIO

HISTÓRIA DE CHOROZINHO. ASPECTOS GEOGRÁFICOS E MUNICÍPIOS CIRCUNVIZINHOS. EMANCIPAÇÃO E FUNDAÇÃO DA CIDADE. PROMULGAÇÃO DA LEI ORGÂNICA DA CIDADE. ADMINISTRAÇÃO MUNICIPAL. DATAS SIGNIFICATIVAS E COMEMORATIVAS DO MUNICÍPIO. FATORES ECONÔMICOS DA CIDADE. DEMAIS ASPECTOS GERAIS A RESPEITO DO MUNICÍPIO DE CHOROZINHO

Chorozinho é um município brasileiro do estado do Ceará. Localiza-se na Mesorregião do Norte Cearense, Microrregião de Chorozinho.

História

A região às margens do Rio Choró era habitada por índios de etnias diversas, como os Jenipapo, Kanindé, Choró e Quesito. No Século XVII foi instalada a Missão dos Paiacu. O núcleo urbano surgiu junto com o projeto de combate a seca entre 1932 e 1934. Chorozinho nasceu com a construção da ponte sobre o Rio Choró, quando o Governo Federal decidiu pela realização da obra, no lugar denominado Currais Novos, em razão da construção da Rodovia BR 116, que ligaria Fortaleza ao Sul do País.

Com a construção, o DNOCS instalou o acampamento dos engenheiros e operários em uma casa, que foi denominada de Residência. O trabalho da construção da ponte foi bastante demorado em razão das dificuldades encontradas na época para transportar o material. Desse modo, o DNOCS contratou muitas pessoas da região para trabalharem na construção da ponte. Esses trabalhadores deixaram suas casas para morar nas proximidades de seu trabalho.

Do acampamento dos engenheiros do DNOCS e dos operários empregados desta construção surge o povoamento, que cresceu ao redor desta base de apoio e da capela de Santa Teresinha, que mais tarde seria elevado à condição de município. A Igreja de Santa Teresinha do Menino Jesus foi fundada em 1935, pelo Padre Antônio Bezerra, quando Chorozinho era apenas um povoado. Em 1980, um terremoto atingiu a cidade, e abalou as estruturas do templo. No ano seguinte foi aprovado o projeto de construção de uma nova igreja. A nova igreja, em forma de pirâmide, arquitetura arrojada e moderna, começou a ser construída em 1983. Um ano depois, foi celebrada a 1a. missa no local, no dia 2 de dezembro de 1984.

Pelo decreto estadual nº 448, de 20 de dezembro de 1938, o distrito de Currais Velhos passou a denominar-se Chorozinho. Elevado à categoria de município com a denominação de Chorozinho, pela lei estadual nº 6436, de 17 de julho de 1963, desmembrado de Pacajus. A Lei Estadual nº 8339, de 14 de dezembro de 1965, extinguiu o município, sendo seu território anexado ao município de Pacajus, como simples distrito.

Emancipação e Fundação da Cidade

A história de Chorozinho remonta à presença de comunidades indígenas, que habitaram a região antes da colonização. Tribos como os Jenipapo, Kanindé e Choró influenciaram o nome e a identidade cultural da cidade.

A construção da ponte sobre o Rio Choró, nos anos 1930, foi um marco na fundação do povoado. Essa obra atraiu trabalhadores que deram início à urbanização. O nome “Chorozinho” surgiu em alusão ao Rio Choró, um dos principais rios da região, e ao pequeno núcleo urbano que começava a se formar.

•**Emancipação política:** Chorozinho tornou-se município em 17 de julho de 1963, mas sua autonomia foi revogada em 1965, retornando à condição de distrito de Pacajus. Somente em 1987 a cidade conquistou definitivamente sua emancipação.

Lei Orgânica e Administração Municipal

A Lei Orgânica Municipal é a “Constituição” da cidade, responsável por definir sua estrutura administrativa, política e os direitos e deveres dos cidadãos. A primeira Lei Orgânica de Chorozinho foi promulgada em 1990, logo após a Constituição Federal de 1988, que deu autonomia política a municípios em todo o Brasil.

•**Atualizações:** Em 1997, a lei passou por revisões para adaptar-se a novas demandas e ao contexto socioeconômico local.

A administração de Chorozinho é composta por:

•**Poder Executivo:** Liderado pelo prefeito, responsável pela gestão e execução de políticas públicas.

•**Poder Legislativo:** Composto por vereadores eleitos, que legislam e fiscalizam o Executivo.

•**Distritos administrativos:** Chorozinho é dividido em seis distritos, facilitando a descentralização administrativa e o atendimento às populações mais afastadas.

Datas Significativas e Comemorativas

Além de eventos tradicionais, como o aniversário de emancipação (13 de março), Chorozinho tem outras celebrações marcantes que refletem suas raízes culturais:

Festa de Santa Teresinha do Menino Jesus:

Padroeira da cidade, Santa Teresinha é homenageada em uma celebração religiosa que reúne moradores e visitantes em procissões, missas e quermesses.

Vaquejada:

A vaquejada é um esporte tradicional nordestino que também é festejado no município. Reúne adeptos da cultura sertaneja e atrai competidores de várias regiões.

Carnaval e Festas Juninas:

Festas típicas, como o São João, reforçam as tradições locais e incluem danças, músicas regionais e comidas típicas.

Fatores Econômicos

A economia de Chorozinho é baseada principalmente na agricultura, pecuária e serviços. A proximidade com Fortaleza e a posição estratégica ao longo da BR-116 impulsionam o comércio local.

Principais atividades econômicas:

• **Agricultura familiar:** Produção de alimentos básicos, como mandioca, feijão e milho, além do cultivo do caju, que é exportado como castanha e suco.

• **Pecuária:** Criação de bovinos e caprinos, fundamental para o abastecimento local.

• **Comércio e serviços:** O turismo religioso e a proximidade com Fortaleza fortalecem o setor de serviços.

Desafios econômicos:

• A região enfrenta dificuldades relacionadas ao clima semi-árido, como a escassez de chuvas. Ainda assim, práticas de irrigação e manejo sustentável têm sido implementadas para mitigar os efeitos da seca.

Aspectos Gerais do Município

Geografia:

• Chorozinho está localizado a cerca de 40 km de Fortaleza, integrando a Região Metropolitana da capital cearense. Sua área de 278,4 km² é caracterizada por clima semiárido e vegetação de caatinga, com reservas naturais que abrigam flora e fauna típicas.

Hidrografia:

• O Rio Choró é o principal curso d'água, acompanhado por riachos menores e lagoas que abastecem as comunidades locais.

População:

• Com aproximadamente 20.163 habitantes (censo de 2022), Chorozinho apresenta características de um município interiorano, com forte senso de comunidade e vida cotidiana voltada para atividades rurais e religiosas.

Infraestrutura:

• A cidade conta com escolas, unidades básicas de saúde e estradas que facilitam o acesso aos distritos. Embora seja uma cidade pequena, o progresso da infraestrutura básica é constante.

Cultura e Identidade Local

Chorozinho mantém vivas suas tradições através da música, dança e gastronomia. A cultura sertaneja é predominante, influenciando o cotidiano e as festividades locais.

• Artesanato:

Produção de peças em madeira, palha e cerâmica, típicas do nordeste brasileiro.

• Culinária:

Pratos como baião de dois, carne de sol e tapioca são comuns, representando a culinária regional.

Símbolos

Bandeira e Brasão de Chorozinho- CE.



Dados Gerais:

CEP: 62285-000
Distância de Fortaleza: 64,1 km
Tempo estimado de viagem: 55 min
Vias de acesso: BR-116
Região administrativa: 1
Localização: microrregião do Chorozinho
Municípios limítrofes: Acarape, Barreira, Cascavel, Ocara e Pacajus

Geografia

Área: 296,431 km ²
Latitude: 4° 18' 01"
Longitude: 38° 29' 52"
Clima: Tropical quente semi-árido brando com chuvas de janeiro a abril
Relevo: Tabuleiros de pré-litorâneos e Depressões sertanejas
Vegetação: Complexo vegetacional da zona litorânea
Precipitação pluviométrica: 796,4 mm (média histórica)
Recursos hídricos (2007): açude Salgado I, 2 adutoras e 98 poços

Demografia:

População estimada (2022): 20.163
Densidade Demográfica (2022): 68,02 hab/km ²
Taxa de urbanização (2000): 50,62%

Economia:

PIB (2005): R\$ 52.800.000
Agropecuária: 16,08%
Indústria: 11,66%
Serviços: 72,26%

QUESTÕES

- O nome "Chorozinho" é uma referência ao:
 - Primeiro prefeito da cidade.
 - Povoado indígena que habitava a região.
 - Rio Choró e ao pequeno núcleo urbano que se formou nas suas margens.
 - Projeto de combate à seca na década de 1930.
 - Acampamento dos engenheiros do DNOCS.
- A emancipação definitiva de Chorozinho ocorreu em:
 - 1935.
 - 1963.
 - 1965.
 - 1983.
 - 1987.
- A Lei Orgânica Municipal de Chorozinho foi promulgada pela primeira vez em:
 - 1987.
 - 1988.
 - 1990.
 - 1997.
 - 2000.

- O evento tradicional que homenageia a padroeira de Chorozinho é a:
 - Festa Junina.
 - Vaquejada.
 - Festa de Santa Teresinha do Menino Jesus.
 - Celebração do aniversário de emancipação.
 - Procissão de Corpus Christi.
- Durante a construção da ponte sobre o Rio Choró, foi instalado um acampamento chamado:
 - Vila Nova.
 - Currais Velhos.
 - Residência.
 - Currais Novos.
 - Base DNOCS.
- Um dos principais desafios econômicos de Chorozinho está relacionado a:
 - Falta de mão de obra qualificada.
 - Escassez de chuvas devido ao clima semiárido.
 - Conflitos com municípios vizinhos.
 - Desvalorização de produtos agrícolas locais.
 - Isolamento geográfico em relação à capital.
- A primeira igreja construída em Chorozinho foi a de:
 - São José.
 - Santa Teresinha do Menino Jesus.
 - Nossa Senhora de Fátima.
 - Santo Antônio.
 - São Francisco de Assis.
- A arquitetura arrojada e moderna da nova igreja de Santa Teresinha foi concluída em:
 - 1965.
 - 1980.
 - 1983.
 - 1984.
 - 1987.
- A economia de Chorozinho baseia-se principalmente na:
 - Mineração e comércio exterior.
 - Indústria de alta tecnologia.
 - Agricultura, pecuária e serviços.
 - Pesca e comércio marítimo.
 - Produção de energia renovável.
- A Lei Estadual que extinguiu o município de Chorozinho em 1965 foi a:
 - Nº 448.
 - Nº 6436.
 - Nº 8339.
 - Nº 9573.
 - Nº 10234.
- Chorozinho é localizado a aproximadamente:
 - 20 km de Fortaleza.
 - 30 km de Fortaleza.
 - 40 km de Fortaleza.
 - 50 km de Fortaleza.
 - 60 km de Fortaleza.

CONHECIMENTOS SOBRE O MUNICÍPIO

12. A população de Chorozinho, segundo o censo de 2022, é de cerca de:

- (A) 15.000 habitantes.
- (B) 18.000 habitantes.
- (C) 20.163 habitantes.
- (D) 22.500 habitantes.
- (E) 25.000 habitantes.

13. Chorozinho está inserido em qual região climática?

- (A) Tropical úmida.
- (B) Semiárida.
- (C) Subtropical.
- (D) Equatorial.
- (E) Temperada.

14. O principal rio que corta o município é o:

- (A) Rio Jaguaribe.
- (B) Rio Curu.
- (C) Rio Choró.
- (D) Rio Acaraú.
- (E) Rio Banabuiú.

15. As tradições culturais de Chorozinho são fortemente influenciadas pela:

- (A) Cultura indígena e portuguesa.
- (B) Gastronomia asiática.
- (C) Cultura sertaneja e nordestina.
- (D) Influência europeia.
- (E) Arte contemporânea.

16. A primeira ponte construída sobre o Rio Choró foi necessária para:

- (A) Melhorar a navegação fluvial.
- (B) Criar uma hidrelétrica local.
- (C) Construir a Rodovia BR-116.
- (D) Implantar a agricultura de irrigação.
- (E) Expandir o comércio regional.

17. Um esporte tradicional celebrado em Chorozinho é a:

- (A) Corrida de jegues.
- (B) Vaquejada.
- (C) Cavalgada.
- (D) Maratona rural.
- (E) Canoagem.

18. Um dos principais produtos agrícolas exportados por Chorozinho é o:

- (A) Algodão.
- (B) Café.
- (C) Milho.
- (D) Caju.
- (E) Cana-de-açúcar.

19. A Lei Orgânica de Chorozinho foi adaptada em 1997 para:

- (A) Melhorar a infraestrutura de transportes.
- (B) Ampliar os direitos políticos.
- (C) Atender às novas demandas socioeconômicas.
- (D) Implementar distritos industriais.
- (E) Reforçar a segurança pública.

20. A cultura local de Chorozinho é representada no artesanato por peças de:

- (A) Ouro e prata.
- (B) Madeira, palha e cerâmica.
- (C) Argila e vidro.
- (D) Lã e couro.
- (E) Pedra e marfim.

GABARITO

1	C
2	E
3	C
4	C
5	C
6	B
7	B
8	D
9	C
10	C
11	C
12	C
13	B
14	C
15	C
16	C
17	B
18	D
19	C
20	B

NOÇÕES DE DIREITO PENAL

DOS CRIMES CONTRA A PESSOA E CONTRA O PATRIMÔNIO (ART. 121 AO 183 DO CÓDIGO PENAL)

— Crimes contra a Pessoa

CAPÍTULO I

Homicídio - Art. 121

Sujeito ativo: Qualquer pessoa.

Sujeito passivo: Qualquer pessoa, com qualquer condição de vida, saúde, posição social, raça, sexo, estado civil, idade, convicção filosófica, política ou religiosa ou orientação sexual.

Objeto jurídico: A vida humana.

Objeto material: A pessoa que sofreu a agressão.

Elementos objetivos do tipo: Matar (eliminar a vida) e alguém (pessoa humana).

A pena, na forma simples, prevista no caput, é de 6 a 20 anos de reclusão.

Elemento subjetivo do crime: É o dolo ou a culpa, conforme o caso.

Elemento subjetivo do tipo específico: Não há.

Classificação: Comum; material; de forma livre; comissivo (como regra); instantâneo; de dano; unissubjetivo; plurissubsistente.

Tentativa: Admissível.

Espécies: Doloso simples (caput), com pena de reclusão, de 6 a 20 anos; doloso com causa de diminuição de pena (§ 1.º), doloso qualificado (§ 2.º), com pena de reclusão, 12 a 30 anos, doloso com causa de aumento de pena (§ 4.º, parte final, § 6.º), culposo simples, com pena de detenção, de 1 a 3 anos (§ 3.º), culposo com causa de aumento de pena (§ 4.º, primeira parte).

Atenção: o crime admite perdão judicial na forma culposa (§ 5.º). Se as consequências do crime atingirem o agente de forma tão contundente, a ponto de ser desnecessária a aplicação de pena, aplica-se o perdão, julgando-se extinta a punibilidade. Essas consequências podem ser físicas (ex.: deixar o agente deficiente físico ou mental) ou emocionais (ex.: dar causa à morte do próprio filho).

Consumação: Ocorre com a morte encefálica, que acarretará, inexoravelmente, a cessação das funções circulatória e respiratória.

Meios de execução: Por ser crime de forma livre, comporta mecanismos diretos (fortes o suficiente para, por si sós, provocarem a morte, como, por exemplo, desferir tiros de arma de fogo contra o ofendido), indiretos (dependentes de outro instrumento, como instigar um louco a matar a vítima), materiais (atingem a integridade física de forma mecânica, química ou

patológica), morais (atuam através da produção de um trauma no ofendido, como a geração de um enfarte, decorrente de uma grave ofensa).

Induzimento, instigação ou auxílio a suicídio ou a automutilação - Art. 122

Sujeito ativo: Qualquer pessoa.

Sujeito passivo: Qualquer pessoa com um mínimo de discernimento e resistência. Do contrário, não podendo resistir ao induzimento ou instigação, cuida-se de homicídio, o que é reconhecido pelo § 7.º do art. 122.

Objeto jurídico: A vida humana. É preciso lembrar que os jogos de automutilação têm por finalização o suicídio, razão pela qual a figura foi incluída neste artigo (crime contra a vida), e não simplesmente em um formato de lesão corporal.

Objeto material: A pessoa contra a qual se volta o agente.

Elementos objetivos do tipo: Induzir significa dar a ideia a quem não a possui, inspirar, incutir. Portanto, nessa primeira conduta, o agente sugere ao suicida que dê fim à sua vida; instigar e fomentar uma ideia já existente. Trata-se, pois, do agente que estimula a ideia suicida que alguém anda manifestando; auxiliar é a forma mais concreta e ativa de agir, pois significa dar apoio material ao ato suicida. Exemplo: o agente fornece a arma utilizada pela pessoa que se mata. Nesse caso, deve dizer respeito a um apoio meramente secundário, não podendo, jamais, o autor, a pretexto de “auxiliar” o suicida, tomar parte ativa na ação de tirar a vida, tal como aconteceria se alguém apertasse o gatilho da arma já apontada para a cabeça pelo próprio suicida. Responde, nesta hipótese, por homicídio. Suicídio é a morte voluntária, que, segundo Durkheim, “resulta, direta ou indiretamente, de um ato positivo ou negativo, realizado pela própria vítima, a qual sabia dever produzir este resultado”, chamando-se, ainda, autocídio e autoquíria (cf. Odon Ramos Maranhão, Curso básico de medicina legal, p. 222). O suicídio, do ponto de vista de quem o comete, não é penalmente punido, quando consumado, por óbvio motivo: a morte tudo resolve. Porém, não se pune aquele que atenta contra a própria vida, sem sucesso, pois inexistirão os fundamentos da pena, seja sob a ótica retributiva, seja sob o enfoque preventivo. Nesta hipótese, é preciso compreender e auxiliar o suicida a se recuperar e contornar esse propósito. Entretanto, a vida é um bem jurídico relevante, não se podendo dela dispor licitamente, tanto assim que a coação para impedir suicídio é fato atípico (art. 146, § 3.º, II, CP). Esse é o motivo justificador do tipo incriminador do art. 122 do Código Penal. Na figura do caput do art. 122, incluiu-se o induzimento ou instigação à prática de automutilação. A pena é de reclusão, de 6 meses a 2 anos, com relação à figura prevista no caput.

Elemento subjetivo do crime: É o dolo, não se admitindo a forma culposa.

Elemento subjetivo do tipo específico: Não há, como regra. Porém, no quadro da automutilação, torna-se imperioso destacar que a vontade do agente tem a particular finalidade de levar a vítima a se matar, mutilando-se, mesmo que assumindo esse risco; não fosse assim, seria incluída a mutilação no cenário da lesão corporal e não no capítulo dos crimes contra a vida.

Classificação: Comum; material nas formas dos §§ 1.º e 2.º, mas formal na figura do caput; instantâneo; comissivo; de dano nos formatos dos §§ 1.º e 2.º, mas de perigo, na modalidade prevista no caput; unissubjetivo; de forma livre; plurissubsistente.

Tentativa: Não admite, na forma material, dos §§ 1.º e 2.º, por ser crime condicionado (o ofendido deve automutilar-se ou tentar o suicídio sofrendo lesões graves ou gravíssimas ou mesmo chegar à morte). Torna-se possível na modalidade formal, prevista no caput, embora de rara comprovação.

Consumação: Na forma material, ocorre quando a vítima morre (em decorrência do suicídio ou da automutilação) ou quando sofre lesões graves ou gravíssimas. Na modalidade formal, quando o induzimento ou instigação é capaz de levar alguém a tentar o suicídio ou a se automutilar, podendo, por exemplo, sofrer apenas lesões leves.

Figuras qualificadas pelo resultado: O § 1.º prevê que, se da automutilação ou da tentativa de suicídio advém lesão corporal de natureza grave ou gravíssima (art. 122, §§ 1.º e 2.º, CP), a pena é de reclusão, de 1 a 3 anos.

O § 2.º estabelece que, caso o suicídio se consuma ou se da automutilação resultar morte, a pena é de reclusão, de 2 a 6 anos.

Infanticídio- Art. 123

Sujeito ativo: A mãe do recém-nascido ou ser nascente.

Sujeito passivo: O recém-nascido ou ser nascente.

Objeto jurídico: A vida.

Objeto material: O recém-nascido ou ser nascente.

Elementos objetivos do tipo: O verbo matar é o mesmo do homicídio, razão pela qual a única diferença entre o crime de infanticídio e o homicídio é a especial situação em que se encontra o agente. Por isso, na essência, o infanticídio é um homicídio privilegiado, ou seja, um homicídio com pena atenuada. Matar significa eliminar a vida de outro ser humano, de modo que é preciso que o ser nascente esteja vivo quando é agredido. Estado puerperal é aquele que envolve a parturiente durante o nascimento da criança (parto normal ou cesariana). O puerpério é o período que se estende do início do parto até a volta da mulher às condições pré-gravidez e, em princípio, a maioria das parturientes passa por um momento de perturbação, que é superado em pouco tempo, sem maior conturbação psicológica. É a denominada disforia puerperal, um transtorno passageiro de humor. Não é a causa determinante do infanticídio. Entretanto, há duas hipóteses preocupantes. A primeira é a depressão pós-parto, que pode surgir até um ano depois do nascimento da criança, representando um grave estado psicológico, gerando uma falta de interesse da mãe pelo mundo ao seu redor, podendo emergir a ideia de machucar o bebê. Como regra, avaliando-se por perícia, cuida-se de enfermidade mental e, se a mãe matar a criança, insere-se no contexto do art. 26, caput, do Código Penal, aplicando-se medida de segurança. O estado puerperal ao qual se refere o infanticídio abrange um número reduzido de puérperas, denominando-se psicose pós-parto ou psicose puerperal. A mãe passa por momentos de perturbação, com delírios e alucinações,

podendo causar dano a si mesma e à criança. Embora não exista expressa previsão legal, o ideal é submeter a infanticida a exame pericial, para que se possa apurar, com mais precisão, a perturbação da saúde mental. Em vez de aplicar o disposto no art. 26, parágrafo único, do Código Penal, deve-se utilizar a figura específica do art. 123 do Código Penal. Outro elemento do tipo penal é o fator temporal, ou seja, a agressão deve ser cometida durante ou logo após o parto, sem fixar um período determinado, pois é uma hipótese naturalmente imprecisa. Cuida-se de mais uma razão para se realizar a perícia.

A pena é de detenção, de 2 a 6 anos.

Elemento subjetivo do crime: É o dolo, não se punindo a forma culposa.

Elemento subjetivo do tipo específico: Não há.

Classificação: Próprio; instantâneo; comissivo (exige ação); material; de dano; unissubjetivo; plurissubsistente; de forma livre.

Tentativa: É admissível.

Consumação: Com a morte do recém-nascido ou ser nascente.

Aborto provocado pela gestante ou com seu consentimento- Art. 124

Sujeito ativo: A gestante.

Sujeito passivo: O feto ou embrião. Para alguns, tendo em vista que o feto ou embrião não pode ser considerado pessoa, o sujeito afetado seria a sociedade.

Objeto jurídico: A vida. Ou, em termos mais específicos, a vida do feto ou a vida dependente (cf. Muñoz Conde, Derecho penal – Parte especial, p. 87).

Objeto material: O feto ou embrião.

Elementos objetivos do tipo: Aborto é a cessação da gravidez, antes do termo normal, causando a morte do feto ou embrião (de ab ortus, ou seja, parto sem nascimento, cuida-se de palavra latina, que expressa a ação e o efeito da interrupção do processo reprodutivo da espécie, vale dizer, da gestação, antes do término normal, com consequências eliminatórias, cf. Bernaldo de Quirós, Derecho penal – parte especial, p. 83). No caso do art. 124, cuida-se de duas formas: provocar (causar ou determinar) o aborto em si mesma (autoaborto) e consentir (aprovar, admitir, tolerar) que outra pessoa provoque o aborto (aborto com consentimento da gestante).

A pena é de detenção, de 1 a 3 anos.

Suas formas são: a) aborto natural: é a interrupção da gravidez oriunda de causas patológicas, que ocorre de maneira espontânea (não há crime);

b) aborto acidental: é a cessação da gravidez por conta de causas exteriores e traumáticas, como quedas e choques (não há crime);

c) aborto criminoso: é a interrupção forçada e voluntária da gravidez, provocando a morte do feto ou embrião;

d) aborto permitido ou legal: é a cessação da gestação, com a morte do feto ou embrião, admitida por lei. Esta forma divide-se em: d.1) aborto terapêutico ou necessário: é a interrupção da gravidez realizada por recomendação médica, a fim de salvar a vida da gestante. Trata-se de uma hipótese específica de estado de necessidade; d.2) aborto sentimental ou humanitário: é a autorização legal para interromper a gravidez quando a mulher foi vítima de estupro. Dentro da proteção à dignidade da pessoa

humana, em confronto com o direito à vida (nesse caso, do feto ou embrião), optou o legislador por proteger a dignidade da mãe, que, vítima de um crime hediondo, não quer manter o produto da concepção em seu ventre, o que lhe poderá trazer sérios entraves de ordem psicológica e na sua qualidade de vida futura;

e) aborto eugênico, eugenésico ou embriopático: é a interrupção da gravidez, causando a morte do feto ou embrião, para evitar que a criança nasça com graves defeitos genéticos. Há controvérsia se há ou não crime nessas hipóteses, como se verá no art. 128;

f) aborto econômico-social: é a cessação da gestação, causando a morte do feto ou embrião, por razões econômicas ou sociais, quando a mãe não tem condições de cuidar do seu filho, seja porque não recebe assistência do Estado, seja porque possui família numerosa, ou até por política estatal.

Elemento subjetivo do crime: É o dolo, inexistindo a forma culposa.

Elemento subjetivo do tipo específico: Não há.

Classificação: Crime próprio; instantâneo; comissivo ou omissivo (provocar = ação; consentir = omissão, no sentido de deixar de impedir que outrem o faça); material; de dano; unissubjetivo, na primeira forma (autoaborto), mas plurissubjetivo na segunda modalidade (consentir que outrem lho provoque), mesmo que, para a punição, existam dois tipos (usa-se o art. 124 para a gestante, que consente; utiliza-se o art. 126 para quem causa o aborto); plurissubsistente; de forma livre.

Tentativa: É admissível.

Consumação: Com a morte do feto ou embrião.

Atenção: A maioria da doutrina entende constituído o início da vida intrauterina, quando ocorre a nidação, ou seja, a fixação do óvulo fecundado na parede do útero materno (cf. Muñoz Conde, Derecho penal – Parte especial, p. 87).

Aborto provocado por terceiro sem consentimento - Art. 125

Sujeito ativo: Qualquer pessoa.

Sujeito passivo: O feto ou embrião (para alguns, tendo em vista que o feto não pode ser considerado pessoa, o sujeito afetado seria a sociedade) e também a gestante.

Objeto jurídico: A vida e a integridade física da gestante. E, em termos mais específicos, a vida do feto ou a vida dependente (cf. Muñoz Conde, Derecho penal – Parte especial, p. 87).

Objeto material: O feto ou embrião e a gestante.

Elementos objetivos do tipo: Provocar significa dar causa ou determinar. O objeto da conduta é a cessação da gravidez, causando a morte do feto ou embrião. Nesta figura, o elemento fundamental é a provocação do aborto sem a aprovação da gestante, razão pela qual a pena é mais severa: reclusão, de 3 a 10 anos.

Elemento subjetivo do crime: É o dolo, inexistindo a forma culposa.

Elemento subjetivo do tipo específico: Não há.

Classificação: Comum; instantâneo; comissivo; material; de dano; unissubjetivo; plurissubsistente; de forma livre.

Tentativa: É admissível.

Consumação: Com a morte do feto ou embrião.

Aborto provocado por terceiro com consentimento - Art. 126

Sujeito ativo: Qualquer pessoa.

Sujeito passivo: O feto ou embrião. Para alguns, tendo em vista que o feto ou embrião não pode ser considerado pessoa, o sujeito afetado seria a sociedade.

Objeto jurídico: A vida. Ou, em termos mais específicos, a vida do feto ou a vida dependente (cf. Muñoz Conde, Derecho penal – Parte especial, p. 87).

Objeto material: O feto ou embrião.

Elementos objetivos do tipo: Provocar significa dar causa ou determinar; consentir quer dizer dar aprovação, admitir, tolerar. O objeto das condutas é a cessação da gravidez, provocando a morte do feto ou embrião. Alguém causa o aborto, mas obtendo a aprovação da gestante. Este artigo é uma exceção à teoria monística (todos os coautores e partícipes respondem pelo mesmo crime quando contribuírem para o mesmo resultado típico). Se existisse somente a figura do art. 124, o terceiro que colaborasse com a gestante para a prática do aborto incidiria naquele tipo penal. Entretanto, o legislador, para punir mais severamente o terceiro que provoca o aborto, criou o art. 126, aplicando a teoria pluralística do concurso de pessoas.

A pena é de reclusão, de 1 a 4 anos.

Elemento subjetivo do crime: É o dolo, inexistindo a forma culposa.

Elemento subjetivo do tipo específico: Não há.

Classificação: Comum; instantâneo; comissivo (provocar = ação); material; de dano; plurissubjetivo (o delito é provocado por uma pessoa, que causa o aborto, mas depende do consentimento da gestante), embora existam duas figuras típicas (art. 124, para punir a gestante; art. 126, para punir quem provoca o aborto); plurissubsistente; de forma livre.

Tentativa: É admissível.

Consumação: Com a morte do feto ou embrião.

Qualificadoras: Dispõe o parágrafo único do art. 126 que a pena será aplicada nos termos do artigo 125 (reclusão, de 3 a 10 anos) se a gestante não é maior de 14 anos, ou é alienada ou débil mental, ou se o consentimento é obtido mediante fraude, grave ameaça ou violência. Isto porque a aprovação da gestante não é válida, por falta de discernimento para fazê-lo.

Formas qualificadas de aborto - Art. 127

Aplicação restrita: Somente se aplica a figura qualificada às hipóteses dos arts. 125 e 126. As consequências são:

a) aumentar de um terço a pena, se, em razão do aborto ou dos meios empregados para provocá-lo, a gestante sofre lesão corporal de natureza grave;

b) provocar a duplicação da pena, se, por qualquer dessas causas, houver a morte da gestante.

Se fosse empregado o art. 127 também ao tipo previsto no art. 124 (autoaborto), estar-se-ia punido a autolesão, o que não ocorre no direito brasileiro.

Hipóteses da figura qualificada:

a) lesões graves ou morte da gestante e feto expulso vivo: tentativa de aborto qualificado;

b) aborto feito pela gestante, com lesões graves ou morte, havendo participação de outra pessoa: esta pode responder por homicídio ou lesão culposa (se previsível o resultado prejudicial à gestante) em concurso com autoaborto, já que não se aplica a figura qualificada à hipótese prevista no art. 124.

Crime qualificado pelo resultado: trata-se de hipótese em que o resultado mais grave qualifica o originalmente desejado. O agente quer matar o feto ou embrião, embora termine causando lesões graves ou mesmo a morte da gestante. Entendem a doutrina e a jurisprudência majoritárias que as lesões e a morte só podem decorrer de culpa do agente, constituindo, pois, a forma preterdolosa do crime (dolo na conduta antecedente e culpa na subsequente). Entretanto, a despeito disso, em nosso entendimento, não há restrição legal expressa para que o resultado mais grave não possa ser envolvido pelo dolo eventual do agente. Mas, se isso ocorrer, conforme posição predominante, costuma-se dividir a infração em duas distintas (aborto + lesões corporais graves ou aborto + homicídio doloso, conforme o caso).

Excludentes de ilicitude - Art. 128

Excludentes específicas: o art. 128 cuida de duas hipóteses de excludentes de ilicitude aplicáveis somente no contexto do aborto, mas que não diferem, na essência, daquelas previstas no art. 23 do Código Penal. Autoriza-se o aborto:

a) quando não há outro meio de salvar a vida da gestante (art. 128, I), que é uma modalidade especial de estado de necessidade;

b) se a gravidez resulta de estupro e o aborto é precedido de consentimento da gestante ou, se for incapaz, de seu representante legal (art. 128, II), que representa uma forma especial de exercício regular de direito.

— **Importante:** Nenhum direito é absoluto, nem mesmo o direito à vida. Por isso, é perfeitamente admissível o aborto em circunstâncias excepcionais, para preservar a vida digna da mãe.

Sujeito que pode praticá-lo: Entende-se que somente o médico pode providenciar a cessação da gravidez nessas duas hipóteses, sem qualquer possibilidade de utilização da analogia in bonam partem para incluir, por exemplo, a enfermeira ou a parteira. A razão disso consiste no fato de o médico ser o único profissional habilitado a decidir, mormente na primeira situação, se a gestante pode ser salva, evitando-se o aborto ou não.

Quanto ao estupro, é também o médico que pode realizar a interrupção da gravidez com segurança para a gestante. Se a enfermeira ou qualquer outra pessoa assim agir, poderá ser absolvida por estado de necessidade (causa genérica de exclusão da ilicitude) ou até mesmo por inexigibilidade de conduta diversa (causa supralegal de exclusão da culpabilidade), conforme o caso.

— **Aborto terapêutico:** trata-se de uma hipótese específica de estado de necessidade. Entre os dois bens que estão em conflito (vida da mãe e vida do feto ou embrião), o direito fez clara opção pela vida da mãe. Prescinde-se do consentimento da gestante neste caso (art. 128, I, CP).

— **Aborto humanitário ou piedoso:** em nome da dignidade da pessoa humana, no caso a da mulher que foi violentada, o direito permite que pereça a vida do feto ou embrião. São dois valores fundamentais, mas é mais indicado preservar aquele já existente (art. 128, II, CP).

— **Analogia in bonam partem:** quando a gravidez for decorrência do crime de violação sexual mediante fraude (art. 215, CP), pode-se utilizar a analogia em favor da parte para se aplicar o disposto no art. 128, II, do Código Penal. Nesta norma, autoriza-se o aborto da mulher que engravidou vítima de estupro. No passado, quando o atentado violento ao pudor (caracterizado por outras formas de atos libidinosos diversos da conjunção carnal, obtidas por meios violentos ou ameaçadores) era distinto do estupro, caso houvesse gravidez resultante disso, usava-se a autorização para o aborto concedida ao estupro, valendo-se de analogia in bonam partem. Ora, a mulher que engravidar por ter sido vítima do crime de violação sexual mediante fraude também pode não desejar manter a gravidez. De toda forma, foi violentada. Então, pode-se valer do disposto pelo art. 128, II, do CP para a realização do aborto.

— **Existência de condenação ou processo pelo delito de estupro:** irrelevante: É prescindível, pois a excludente não exige a condenação do responsável pelo crime que deu origem à autorização legal. O importante é o fato e não o autor do fato. Por isso, basta o registro de um boletim de ocorrência e a apresentação do documento ao médico, que não necessita nem mesmo da autorização judicial. A abertura dada à gestante estuprada, para não ter que passar pelo Judiciário a fim de solicitar um alvará para o aborto, em nossa visão, não elimina o mínimo, que é a lavratura do boletim de ocorrência. Se ela mentir quanto ao estupro, responderá por aborto e por comunicação falsa de crime.

— **Consentimento da gestante:** É imprescindível, pois, cuidando-se de exercício regular de direito, somente a mãe pode saber o seu grau de rejeição ao feto ou embrião. Caso decida gerar o ser, permitindo-lhe o nascimento, é direito seu. Em verdade, terá dado mostra de superior desprendimento e nenhum bem será ainda mais sacrificado, além do trauma que já sofreu em virtude da violência sexual.

CAPÍTULO II DAS LESÕES CORPORAIS

Lesão corporal - Art. 129

Sujeito ativo: Qualquer pessoa.

Sujeito passivo: Qualquer pessoa, exceto em algumas situações, como ocorre com a vítima de lesão corporal grave, da qual resulta aceleração de parto (art. 129, § 1.º, IV, CP) ou aborto (art. 129, § 2.º, V, CP), necessariamente gestante.

Objeto jurídico: A integridade física.

Objeto material: A pessoa que sofreu a agressão.

Elementos objetivos do tipo: Ofender significa lesar ou fazer mal a alguém. O objeto da conduta é a integridade corporal (inteireza do corpo humano) ou a saúde (normalidade das funções orgânicas, físicas e mentais do ser humano). Lembremos que se trata de uma ofensa física voltada à integridade ou à saúde do corpo humano, não se admitindo, neste tipo penal, qualquer ofensa moral. Para a sua configuração é preciso que a vítima sofra algum dano ao seu corpo, alterando-se interna ou externamente, podendo, ainda, abranger qualquer modificação prejudicial à sua saúde, transfigurando-se determinada função orgânica ou causando-lhe abalos psíquicos comprometedores. Não é necessária a emanação de sangue ou a existência de qualquer tipo de dor. Tratando-se de saúde, não se deve levar em consideração somente a pessoa saudável, vale dizer, tornar

LEGISLAÇÃO ESPECÍFICA

LEI Nº 9.503, DE 23 DE SETEMBRO DE 1997 – CÓDIGO DE TRÂNSITO BRASILEIRO E SUAS ALTERAÇÕES

LEI Nº 9.503, DE 23 DE SETEMBRO DE 1997

Institui o Código de Trânsito Brasileiro.

O PRESIDENTE DA REPÚBLICA Faço saber que o Congresso Nacional decreta e eu sanciono a seguinte Lei:

CAPÍTULO I DISPOSIÇÕES PRELIMINARES

Art. 1º O trânsito de qualquer natureza nas vias terrestres do território nacional, abertas à circulação, rege-se por este Código.

§1º Considera-se trânsito a utilização das vias por pessoas, veículos e animais, isolados ou em grupos, conduzidos ou não, para fins de circulação, parada, estacionamento e operação de carga ou descarga.

§2º O trânsito, em condições seguras, é um direito de todos e dever dos órgãos e entidades componentes do Sistema Nacional de Trânsito, a estes cabendo, no âmbito das respectivas competências, adotar as medidas destinadas a assegurar esse direito.

§3º Os órgãos e entidades componentes do Sistema Nacional de Trânsito respondem, no âmbito das respectivas competências, objetivamente, por danos causados aos cidadãos em virtude de ação, omissão ou erro na execução e manutenção de programas, projetos e serviços que garantam o exercício do direito do trânsito seguro.

§4º (VETADO)

§5º Os órgãos e entidades de trânsito pertencentes ao Sistema Nacional de Trânsito darão prioridade em suas ações à defesa da vida, nela incluída a preservação da saúde e do meio-ambiente.

Art. 2º São vias terrestres urbanas e rurais as ruas, as avenidas, os logradouros, os caminhos, as passagens, as estradas e as rodovias, que terão seu uso regulamentado pelo órgão ou entidade com circunscrição sobre elas, de acordo com as peculiaridades locais e as circunstâncias especiais.

Parágrafo único. Para os efeitos deste Código, são consideradas vias terrestres as praias abertas à circulação pública, as vias internas pertencentes aos condomínios constituídos por unidades autônomas e as vias e áreas de estacionamento de estabelecimentos privados de uso coletivo. (Redação dada pela Lei nº 13.146, de 2015) (Vigência)

Art. 3º As disposições deste Código são aplicáveis a qualquer veículo, bem como aos proprietários, condutores dos veículos nacionais ou estrangeiros e às pessoas nele expressamente mencionadas.

Art. 4º Os conceitos e definições estabelecidos para os efeitos deste Código são os constantes do Anexo I.

CAPÍTULO II DO SISTEMA NACIONAL DE TRÂNSITO

SEÇÃO I DISPOSIÇÕES GERAIS

Art. 5º O Sistema Nacional de Trânsito é o conjunto de órgãos e entidades da União, dos Estados, do Distrito Federal e dos Municípios que tem por finalidade o exercício das atividades de planejamento, administração, normatização, pesquisa, registro e licenciamento de veículos, formação, habilitação e reciclagem de condutores, educação, engenharia, operação do sistema viário, policiamento, fiscalização, julgamento de infrações e de recursos e aplicação de penalidades.

Art. 6º São objetivos básicos do Sistema Nacional de Trânsito:

I - estabelecer diretrizes da Política Nacional de Trânsito, com vistas à segurança, à fluidez, ao conforto, à defesa ambiental e à educação para o trânsito, e fiscalizar seu cumprimento;

II - fixar, mediante normas e procedimentos, a padronização de critérios técnicos, financeiros e administrativos para a execução das atividades de trânsito;

III - estabelecer a sistemática de fluxos permanentes de informações entre os seus diversos órgãos e entidades, a fim de facilitar o processo decisório e a integração do Sistema.

SEÇÃO II DA COMPOSIÇÃO E DA COMPETÊNCIA DO SISTEMA NACIONAL DE TRÂNSITO

Art. 7º Compõem o Sistema Nacional de Trânsito os seguintes órgãos e entidades:

I - o Conselho Nacional de Trânsito - CONTRAN, coordenador do Sistema e órgão máximo normativo e consultivo;

II - os Conselhos Estaduais de Trânsito - CETRAN e o Conselho de Trânsito do Distrito Federal - CONTRANDIFE, órgãos normativos, consultivos e coordenadores;

III - os órgãos e entidades executivos de trânsito da União, dos Estados, do Distrito Federal e dos Municípios;

IV - os órgãos e entidades executivos rodoviários da União, dos Estados, do Distrito Federal e dos Municípios;

V - a Polícia Rodoviária Federal;

VI - as Polícias Militares dos Estados e do Distrito Federal; e

VII - as Juntas Administrativas de Recursos de Infrações - JARI.

Art. 7º-A. A autoridade portuária ou a entidade concessionária de porto organizado poderá celebrar convênios com os órgãos previstos no art. 7º, com a interveniência dos Municípios e Esta-

dos, juridicamente interessados, para o fim específico de facilitar a atuação por descumprimento da legislação de trânsito. (Incluído pela Lei nº 12.058, de 2009)

§1º O convênio valerá para toda a área física do porto organizado, inclusive, nas áreas dos terminais alfandegados, nas estações de transbordo, nas instalações portuárias públicas de pequeno porte e nos respectivos estacionamentos ou vias de trânsito internas. (Incluído pela Lei nº 12.058, de 2009)

§2º (VETADO)(Incluído pela Lei nº 12.058, de 2009)

§3º (VETADO)(Incluído pela Lei nº 12.058, de 2009)

Art. 8º Os Estados, o Distrito Federal e os Municípios organizarão os respectivos órgãos e entidades executivos de trânsito e executivos rodoviários, estabelecendo os limites circunscricionais de suas atuações.

Art. 9º O Presidente da República designará o ministério ou órgão da Presidência responsável pela coordenação máxima do Sistema Nacional de Trânsito, ao qual estará vinculado o CONTRAN e subordinado o órgão máximo executivo de trânsito da União.

Art. 10. O Contran, com sede no Distrito Federal, é composto dos Ministros de Estado responsáveis pelas seguintes áreas de competência: (Redação dada pela Lei nº 14.599, de 2023)

I - (VETADO)

II - (VETADO)

II-A - (revogado);(Redação dada pela Lei nº 14.599, de 2023)

III - ciência, tecnologia e inovações; (Redação dada pela Lei nº 14.599, de 2023)

IV - educação;(Redação dada pela Lei nº 14.599, de 2023)

V - defesa; (Redação dada pela Lei nº 14.599, de 2023)

VI - meio ambiente; (Redação dada pela Lei nº 14.599, de 2023)

VII - (revogado); (Redação dada pela Lei nº 14.071, de 2020) (Vigência)

VIII - (VETADO)

IX - (VETADO)

X - (VETADO)

XI - (VETADO)

XII - (VETADO)

XIII - (VETADO)

XIV - (VETADO)

XV - (VETADO)

XVI - (VETADO)

XVII - (VETADO)

XVIII - (VETADO)

XIX - (VETADO)

XX - (revogado); (Redação dada pela Lei nº 14.071, de 2020) (Vigência)

XXI - (VETADO)

XXII - saúde; (Redação dada pela Lei nº 14.599, de 2023)

XXIII - justiça; (Redação dada pela Lei nº 14.599, de 2023)

XXIV - relações exteriores; (Redação dada pela Lei nº 14.599, de 2023)

XXV - (revogado); (Redação dada pela Lei nº 14.071, de 2020) (Vigência)

XXVI - indústria e comércio; (Redação dada pela Lei nº 14.599, de 2023)

XXVII - agropecuária; (Redação dada pela Lei nº 14.599, de 2023)

XXVIII - transportes terrestres; (Incluído pela Lei nº 14.599, de 2023)

XXIX - segurança pública; (Incluído pela Lei nº 14.599, de 2023)

XXX - mobilidade urbana. (Incluído pela Lei nº 14.599, de 2023)

§1º (VETADO)

§2º (VETADO)

§3º (VETADO)

§3º-A. O Contran será presidido pelo Ministro de Estado ao qual estiver subordinado o órgão máximo executivo de trânsito da União.(Incluído pela Lei nº 14.599, de 2023)

§4º Os Ministros de Estado poderão fazer-se representar por servidores de nível hierárquico igual ou superior ao Cargo Comissionado Executivo (CCE) nível 17, ou por oficial-general, na hipótese de tratar-se de militar. (Redação dada pela Lei nº 14.599, de 2023)

§5º Compete ao dirigente do órgão máximo executivo de trânsito da União atuar como Secretário-Executivo do Contran. (Redação dada pela Lei nº 14.071, de 2020) (Vigência)

§6º O quórum de votação e de aprovação no Contran é o de maioria absoluta. (Redação dada pela Lei nº 14.071, de 2020) (Vigência)

Art. 10-A. Poderão ser convidados a participar de reuniões do Contran, sem direito a voto, representantes de órgãos e entidades setoriais responsáveis ou impactados pelas propostas ou matérias em exame. (Redação dada pela Lei nº 14.071, de 2020) (Vigência)

Art. 11. (VETADO)

Art. 12. Compete ao CONTRAN:

I - estabelecer as normas regulamentares referidas neste Código e as diretrizes da Política Nacional de Trânsito;

II - coordenar os órgãos do Sistema Nacional de Trânsito, objetivando a integração de suas atividades;

III - (VETADO)

IV - criar Câmaras Temáticas;

V - estabelecer seu regimento interno e as diretrizes para o funcionamento dos CETRAN e CONTRANDIFE;

VI - estabelecer as diretrizes do regimento das JARI;

VII - zelar pela uniformidade e cumprimento das normas contidas neste Código e nas resoluções complementares;

VIII - estabelecer e normatizar os procedimentos para o enquadramento das condutas expressamente referidas neste Código, para a fiscalização e a aplicação das medidas administrativas e das penalidades por infrações e para a arrecadação das multas aplicadas e o repasse dos valores arrecadados; (Redação dada pela Lei nº 14.071, de 2020) (Vigência)

IX - responder às consultas que lhe forem formuladas, relativas à aplicação da legislação de trânsito;

X - normatizar os procedimentos sobre a aprendizagem, habilitação, expedição de documentos de condutores, e registro e licenciamento de veículos;

XI - aprovar, complementar ou alterar os dispositivos de sinalização e os dispositivos e equipamentos de trânsito;

XII - (revogado); (Redação dada pela Lei nº 14.071, de 2020) (Vigência)

XIII - avocar, para análise e soluções, processos sobre conflitos de competência ou circunscrição, ou, quando necessário, unificar as decisões administrativas; e

XIV - dirimir conflitos sobre circunscrição e competência de trânsito no âmbito da União, dos Estados e do Distrito Federal.

XV - normatizar o processo de formação do candidato à obtenção da Carteira Nacional de Habilitação, estabelecendo seu conteúdo didático-pedagógico, carga horária, avaliações, exames, execução e fiscalização. (Incluído pela Lei nº 13.281, de 2016) (Vigência)

§1º As propostas de normas regulamentares de que trata o inciso I do caput deste artigo serão submetidas a prévia consulta pública, por meio da rede mundial de computadores, pelo período mínimo de 30 (trinta) dias, antes do exame da matéria pelo Contran. (Incluído pela Lei nº 14.071, de 2020) (Vigência)

§2º As contribuições recebidas na consulta pública de que trata o §1º deste artigo ficarão à disposição do público pelo prazo de 2 (dois) anos, contado da data de encerramento da consulta pública. (Incluído pela Lei nº 14.071, de 2020) (Vigência)

§3º Em caso de urgência e de relevante interesse público, o presidente do Contran poderá editar deliberação, ad referendum do Plenário, para fins do disposto no inciso I do caput deste artigo. (Redação dada pela Lei nº 14.599, de 2023)

§4º A deliberação de que trata o §3º deste artigo: (Redação dada pela Lei nº 14.599, de 2023)

I - na hipótese de não ser aprovada pelo Plenário do Contran no prazo de 120 (cento e vinte) dias, perderá sua eficácia, com manutenção dos efeitos dela decorrentes; e (Incluído pela Lei nº 14.599, de 2023)

II - não está sujeita ao disposto nos §§1º e 2º deste artigo, vedada sua reedição. (Incluído pela Lei nº 14.599, de 2023)

§5º Norma do Contran poderá dispor sobre o uso de sinalização horizontal ou vertical que utilize técnicas de estímulos comportamentais para a redução de sinistros de trânsito. (Redação dada pela Lei nº 14.599, de 2023)

Art. 13. As Câmaras Temáticas, órgãos técnicos vinculados ao CONTRAN, são integradas por especialistas e têm como objetivo estudar e oferecer sugestões e embasamento técnico sobre assuntos específicos para decisões daquele colegiado.

§1º Cada Câmara é constituída por especialistas representantes de órgãos e entidades executivos da União, dos Estados, ou do Distrito Federal e dos Municípios, em igual número, pertencentes ao Sistema Nacional de Trânsito, além de especialistas representantes dos diversos segmentos da sociedade relacionados com o trânsito, todos indicados segundo regimento específico definido pelo CONTRAN e designados pelo ministro ou dirigente coordenador máximo do Sistema Nacional de Trânsito.

§2º Os segmentos da sociedade, relacionados no parágrafo anterior, serão representados por pessoa jurídica e devem atender aos requisitos estabelecidos pelo CONTRAN.

§3º A coordenação das Câmaras Temáticas será exercida por representantes do órgão máximo executivo de trânsito da União ou dos Ministérios representados no Contran, conforme definido no ato de criação de cada Câmara Temática. (Redação dada pela Lei nº 14.071, de 2020) (Vigência)

§4º (VETADO)

I - (VETADO)

II - (VETADO)

III - (VETADO)

IV - (VETADO)

Art. 14. Compete aos Conselhos Estaduais de Trânsito - CETRAN e ao Conselho de Trânsito do Distrito Federal - CONTRANDIFE:

I - cumprir e fazer cumprir a legislação e as normas de trânsito, no âmbito das respectivas atribuições;

II - elaborar normas no âmbito das respectivas competências;

III - responder a consultas relativas à aplicação da legislação e dos procedimentos normativos de trânsito;

IV - estimular e orientar a execução de campanhas educativas de trânsito;

V - julgar os recursos interpostos contra decisões:

a) das JARI;

b) dos órgãos e entidades executivos estaduais, nos casos de inaptidão permanente constatados nos exames de aptidão física, mental ou psicológica;

VI - indicar um representante para compor a comissão examinadora de candidatos portadores de deficiência física à habilitação para conduzir veículos automotores;

VII - (VETADO)

VIII - acompanhar e coordenar as atividades de administração, educação, engenharia, fiscalização, policiamento ostensivo de trânsito, formação de condutores, registro e licenciamento de veículos, articulando os órgãos do Sistema no Estado, reportando-se ao CONTRAN;

IX - dirimir conflitos sobre circunscrição e competência de trânsito no âmbito dos Municípios; e

X - informar o CONTRAN sobre o cumprimento das exigências definidas nos §§1º e 2º do art. 333.

XI - designar, em caso de recursos deferidos e na hipótese de reavaliação dos exames, junta especial de saúde para examinar os candidatos à habilitação para conduzir veículos automotores. (Incluído pela Lei nº 9.602, de 1998)

Parágrafo único. Dos casos previstos no inciso V, julgados pelo órgão, não cabe recurso na esfera administrativa.

Art. 15. Os presidentes dos CETRAN e do CONTRANDIFE são nomeados pelos Governadores dos Estados e do Distrito Federal, respectivamente, e deverão ter reconhecida experiência em matéria de trânsito.

§1º Os membros dos CETRAN e do CONTRANDIFE são nomeados pelos Governadores dos Estados e do Distrito Federal, respectivamente.

§2º Os membros do CETRAN e do CONTRANDIFE deverão ser pessoas de reconhecida experiência em trânsito.

§3º O mandato dos membros do CETRAN e do CONTRANDIFE é de dois anos, admitida a recondução.

Art. 16. Junto a cada órgão ou entidade executivos de trânsito ou rodoviário funcionarão Juntas Administrativas de Recursos de Infrações - JARI, órgãos colegiados responsáveis pelo julgamento dos recursos interpostos contra penalidades por eles impostas.

Parágrafo único. As JARI têm regimento próprio, observado o disposto no inciso VI do art. 12, e apoio administrativo e financeiro do órgão ou entidade junto ao qual funcionem.

Art. 17. Compete às JARI:

I - julgar os recursos interpostos pelos infratores;

II - solicitar aos órgãos e entidades executivos de trânsito e executivos rodoviários informações complementares relativas aos recursos, objetivando uma melhor análise da situação recorrida;

III - encaminhar aos órgãos e entidades executivos de trânsito e executivos rodoviários informações sobre problemas observados nas atuações e apontados em recursos, e que se repitam sistematicamente.

Art. 18. (VETADO)

Art. 19. Compete ao órgão máximo executivo de trânsito da União:

I - cumprir e fazer cumprir a legislação de trânsito e a execução das normas e diretrizes estabelecidas pelo CONTRAN, no âmbito de suas atribuições;

II - proceder à supervisão, à coordenação, à correção dos órgãos delegados, ao controle e à fiscalização da execução da Política Nacional de Trânsito e do Programa Nacional de Trânsito;

III - articular-se com os órgãos dos Sistemas Nacionais de Trânsito, de Transporte e de Segurança Pública, objetivando o combate à violência no trânsito, promovendo, coordenando e executando o controle de ações para a preservação do ordenamento e da segurança do trânsito;

IV - apurar, prevenir e reprimir a prática de atos de improbidade contra a fé pública, o patrimônio, ou a administração pública ou privada, referentes à segurança do trânsito;

V - supervisionar a implantação de projetos e programas relacionados com a engenharia, educação, administração, policiamento e fiscalização do trânsito e outros, visando à uniformidade de procedimento;

VI - estabelecer procedimentos sobre a aprendizagem e habilitação de condutores de veículos, a expedição de documentos de condutores, de registro e licenciamento de veículos;

VII - expedir a Permissão para Dirigir, a Carteira Nacional de Habilitação, os Certificados de Registro e o de Licenciamento Anual mediante delegação aos órgãos executivos dos Estados e do Distrito Federal;

VIII - organizar e manter o Registro Nacional de Carteiras de Habilitação - RENACH;

IX - organizar e manter o Registro Nacional de Veículos Automotores - RENAVAM;

X - organizar a estatística geral de trânsito no território nacional, definindo os dados a serem fornecidos pelos demais órgãos e promover sua divulgação;

XI - estabelecer modelo padrão de coleta de informações sobre as ocorrências de sinistros de trânsito e as estatísticas de trânsito; (Redação dada pela Lei nº 14.599, de 2023)

XII - administrar fundo de âmbito nacional destinado à segurança e à educação de trânsito;

XIII - coordenar a administração do registro das infrações de trânsito, da pontuação e das penalidades aplicadas no prontuário do infrator, da arrecadação de multas e do repasse de que trata o §1º do art. 320; (Redação dada pela Lei nº 13.281, de 2016) (Vigência)

XIV - fornecer aos órgãos e entidades do Sistema Nacional de Trânsito informações sobre registros de veículos e de condutores, mantendo o fluxo permanente de informações com os demais órgãos do Sistema;

XV - promover, em conjunto com os órgãos competentes do Ministério da Educação, de acordo com as diretrizes do Contran, a elaboração e a implementação de programas de educação de trânsito nos estabelecimentos de ensino; (Redação dada pela Lei nº 14.599, de 2023)

XVI - elaborar e distribuir conteúdos programáticos para a educação de trânsito;

XVII - promover a divulgação de trabalhos técnicos sobre o trânsito;

XVIII - elaborar, juntamente com os demais órgãos e entidades do Sistema Nacional de Trânsito, e submeter à aprovação do CONTRAN, a complementação ou alteração da sinalização e dos dispositivos e equipamentos de trânsito;

XIX - organizar, elaborar, complementar e alterar os manuais e normas de projetos de implementação da sinalização, dos dispositivos e equipamentos de trânsito aprovados pelo CONTRAN;

XX - expedir a permissão internacional para conduzir veículo e o certificado de passagem nas alfândegas mediante delegação aos órgãos executivos dos Estados e do Distrito Federal ou a entidade habilitada para esse fim pelo poder público federal; (Redação dada pela lei nº 13.258, de 2016)

XXI - promover a realização periódica de reuniões regionais e congressos nacionais de trânsito, bem como propor a representação do Brasil em congressos ou reuniões internacionais;

XXII - propor acordos de cooperação com organismos internacionais, com vistas ao aperfeiçoamento das ações inerentes à segurança e educação de trânsito;

XXIII - elaborar projetos e programas de formação, treinamento e especialização do pessoal encarregado da execução das atividades de engenharia, educação, policiamento ostensivo, fiscalização, operação e administração de trânsito, propondo medidas que estimulem a pesquisa científica e o ensino técnico-profissional de interesse do trânsito, e promovendo a sua realização;

XXIV - opinar sobre assuntos relacionados ao trânsito interestadual e internacional;

XXV - elaborar e submeter à aprovação do CONTRAN as normas e requisitos de segurança veicular para fabricação e montagem de veículos, consoante sua destinação;

XXVI - estabelecer procedimentos para a concessão do código marca-modelo dos veículos para efeito de registro, emplacamento e licenciamento;

XXVII - instruir os recursos interpostos das decisões do CONTRAN, ao ministro ou dirigente coordenador máximo do Sistema Nacional de Trânsito;

XXVIII - estudar os casos omissos na legislação de trânsito e submetê-los, com proposta de solução, ao Ministério ou órgão coordenador máximo do Sistema Nacional de Trânsito;

XXIX - prestar suporte técnico, jurídico, administrativo e financeiro ao CONTRAN.

XXX - organizar e manter o Registro Nacional de Infrações de Trânsito (Renainf). (Incluído pela Lei nº 13.281, de 2016) (Vigência)

XXXI - organizar, manter e atualizar o Registro Nacional Positivo de Condutores (RNPC). (Incluído pela Lei nº 14.071, de 2020) (Vigência)

XXXII - organizar e manter o Registro Nacional de Sinistros e Estatísticas de Trânsito (Renaest). (Incluído pela Lei nº 14.599, de 2023)

§1º Comprovada, por meio de sindicância, a deficiência técnica ou administrativa ou a prática constante de atos de improbidade contra a fé pública, contra o patrimônio ou contra a administração pública, o órgão executivo de trânsito da União, mediante aprovação do CONTRAN, assumirá diretamente ou por delegação, a execução total ou parcial das atividades do órgão executivo de trânsito estadual que tenha motivado a investigação, até que as irregularidades sejam sanadas.

§2º O regimento interno do órgão executivo de trânsito da União disporá sobre sua estrutura organizacional e seu funcionamento.